



แผนพัฒนาท้องถิ่น (พ.ศ.2566-2570)

เล่มที่ 1 แก้ไขครั้งที่ 1/2566

องค์การบริหารส่วนจังหวัดศรีสะเกษ

ฝ่ายนโยบายและแผนงาน
กองยุทธศาสตร์และงบประมาณ
E-mail : pao.plandiv@gmail.com



ประกาศองค์การบริหารส่วนจังหวัดศรีสะเกษ
เรื่อง การแก้ไขแผนพัฒนาท้องถิ่น (พ.ศ.2566-2570)
ครั้งที่ 1/2566

ตามที่องค์การบริหารส่วนจังหวัดศรีสะเกษ มีประกาศลงวันที่ 15 เดือนธันวาคม พ.ศ.2564 เรื่อง ประกาศใช้แผนพัฒนาท้องถิ่น (พ.ศ.2566 - 2570) องค์การบริหารส่วนจังหวัดศรีสะเกษ นั้น

เพื่อประโยชน์ของประชาชนในการจัดทำบริการสาธารณะและกิจกรรมสาธารณะเพื่อการพัฒนาบรรลุตามวิสัยทัศน์ที่กำหนดไว้ นายองค์การบริหารส่วนจังหวัดศรีสะเกษ จึงได้แก้ไขแผนพัฒนาท้องถิ่น (พ.ศ.2566-2570) ครั้งที่ 1/2566 โดยเป็นไปตามความในข้อ 4 และข้อ 21 แห่งระเบียบกระทรวงมหาดไทยว่าด้วยการจัดทำแผนพัฒนาขององค์กรปกครองส่วนท้องถิ่น พ.ศ.2548 แก้ไขเพิ่มเติม (ฉบับที่ 2) พ.ศ.2559 และ (ฉบับที่ 3) พ.ศ.2561 และนายองค์การบริหารส่วนจังหวัดศรีสะเกษ ได้ให้ความเห็นชอบแผนพัฒนาท้องถิ่นที่แก้ไขขององค์การบริหารส่วนจังหวัดศรีสะเกษ เพื่อเป็นแนวทางในการบริหารกิจการขององค์การบริหารส่วนจังหวัดศรีสะเกษเรียบร้อยแล้ว

เพื่อให้เป็นไปตามความในข้อ 21 ข้อ 24 และข้อ 25 แห่งระเบียบกระทรวงมหาดไทยว่าด้วยการจัดทำแผนพัฒนาขององค์กรปกครองส่วนท้องถิ่น พ.ศ. 2548 แก้ไขเพิ่มเติม (ฉบับที่ 2) พ.ศ.2559 และ (ฉบับที่ 3) พ.ศ. 2561 จึงประกาศใช้แผนพัฒนาท้องถิ่น (พ.ศ.2566-2570) องค์การบริหารส่วนจังหวัดศรีสะเกษ แก้ไขครั้งที่ 1/2566 ที่นายองค์การบริหารส่วนจังหวัดศรีสะเกษ ได้ให้ความเห็นชอบแผนพัฒนาท้องถิ่นที่แก้ไขแล้วเพื่อนำไปปฏิบัติโดยใช้เป็นกรอบในการจัดทำงบประมาณรายจ่ายประจำปีงบประมาณรายจ่ายเพิ่มเติมและงบประมาณจากเงินสะสม รวมทั้งวางแนวทางเพื่อให้มีการปฏิบัติให้บรรลุวัตถุประสงค์ตามโครงการพัฒนาที่กำหนดไว้ในแผนพัฒนาท้องถิ่น

ทั้งนี้ ตั้งแต่วันที่ 16 เดือน กุมภาพันธ์ พ.ศ. 2566

ประกาศ ณ วันที่ 16 เดือน กุมภาพันธ์ พ.ศ. 2566

(นายวิชิต ไตรสรณกุล)

นายองค์การบริหารส่วนจังหวัดศรีสะเกษ

หลักการและเหตุผล

ตามที่องค์การบริหารส่วนจังหวัดศรีสะเกษ ได้ประกาศใช้แผนพัฒนาท้องถิ่น (พ.ศ. 2566-2570) เมื่อวันที่ 15 ธันวาคม 2564 ไปแล้วนั้น

เนื่องจาก กรมส่งเสริมการปกครองท้องถิ่น ได้แจ้งชักชวนแนวทางปฏิบัติการใช้แผนพัฒนาท้องถิ่นขององค์กรปกครองส่วนท้องถิ่นเพื่อจัดทำบริการสาธารณะหรือกิจกรรมสาธารณะ ตามระเบียบกระทรวงมหาดไทยว่าด้วยการจัดทำแผนพัฒนาขององค์กรปกครองส่วนท้องถิ่น พ.ศ. 2548 และที่แก้ไขเพิ่มเติมถึง (ฉบับที่ 3) พ.ศ. 2561 ให้องค์กรปกครองส่วนท้องถิ่นนำแผนพัฒนาเศรษฐกิจและสังคมแห่งชาติ ฉบับที่ ๑๓ (พ.ศ. ๒๕๖๖ – ๒๕๗๐) ปรับใช้ในส่วนที่สอดคล้องหรือเชื่อมโยงกันกับการพัฒนาท้องถิ่นในส่วนที่ ๒ ยุทธศาสตร์ขององค์กรปกครองส่วนท้องถิ่น และส่วนที่ ๓ การนำแผนพัฒนาท้องถิ่นไปสู่การปฏิบัติ

โดยราชกิจจานุเบกษา ได้ประกาศใช้แผนพัฒนาเศรษฐกิจและสังคมแห่งชาติ ฉบับที่ ๑๓ (พ.ศ. ๒๕๖๖ – ๒๕๗๐) เมื่อวันที่ ๒๔ ตุลาคม พุทธศักราช ๒๕๖๕ เพื่อให้ข้อมูลการพัฒนาการเชื่อมโยงสอดคล้องกับแผนพัฒนาเศรษฐกิจและสังคมแห่งชาติ ให้เป็นปัจจุบัน สามารถนำไปสู่การปฏิบัติได้อย่างมีประสิทธิภาพ เกิดประโยชน์สูงสุดแก่ประชาชน องค์การบริหารส่วนจังหวัดศรีสะเกษ จึงขอแก้ไขแผนพัฒนาท้องถิ่น (พ.ศ.2566-2570) องค์การบริหารส่วนจังหวัดศรีสะเกษ ครั้งที่ 1/2566 ขึ้น

ตามระเบียบกระทรวงมหาดไทยว่าด้วยการจัดทำแผนพัฒนาขององค์กรปกครองส่วนท้องถิ่น พ.ศ.2548 แก้ไขเพิ่มเติมถึง (ฉบับที่ 3) พ.ศ.2561

ข้อ 4 การแก้ไข หมายความว่า การแก้ไขข้อผิดพลาดในแผนพัฒนาหรือแผนการดำเนินงานให้ถูกต้อง โดยไม่ทำให้วัตถุประสงค์และสาระสำคัญเดิมเปลี่ยนแปลงไป

ข้อ 21 การแก้ไขแผนพัฒนาท้องถิ่นเป็นอำนาจของผู้บริหารท้องถิ่น

เมื่อผู้บริหารท้องถิ่นได้เห็นชอบแผนพัฒนาท้องถิ่นแก้ไขแล้ว ให้ปิดประกาศให้ประชาชนทราบโดยเปิดเผยไม่น้อยกว่าสามสิบวันนับแต่วันที่ผู้บริหารท้องถิ่นเห็นชอบ พร้อมทั้งแจ้งสภาท้องถิ่น อำเภอ และจังหวัดทราบด้วย

ข้อ 25 ให้องค์กรปกครองส่วนท้องถิ่นใช้แผนพัฒนาท้องถิ่นเป็นกรอบในการจัดทำงบประมาณรายจ่ายประจำปี งบประมาณรายจ่ายเพิ่มเติม และงบประมาณจากเงินสะสมในช่วงของแผนนั้น รวมทั้งวางแนวทางเพื่อให้มีการปฏิบัติให้บรรลุวัตถุประสงค์ตามโครงการพัฒนาที่กำหนดไว้ในแผนพัฒนาท้องถิ่น

ดังนั้น เพื่อให้การดำเนินงานเป็นไปอย่างถูกต้องตามระเบียบฯ และเพื่อให้เกิดประสิทธิภาพและประสิทธิผลในการปฏิบัติงาน องค์การบริหารส่วนจังหวัดศรีสะเกษ จึงได้แก้ไขแผนพัฒนาท้องถิ่น (พ.ศ.2566-2570) องค์การบริหารส่วนจังหวัดศรีสะเกษ ครั้งที่ 1/2566

ส่วนที่ 1

สภาพทั่วไปและข้อมูลพื้นฐาน

1. ด้านกายภาพ

1.1 ที่ตั้ง

พื้นที่จังหวัดศรีสะเกษ ตั้งอยู่ในเขตภาคตะวันออกเฉียงเหนือตอนล่าง เรียกว่าอีสานใต้ของประเทศไทย ระหว่างเส้นรุ้งละติจูดที่ 14–15 องศาเหนือ และเส้นแวงลองจิจูดที่ 104–105 องศาตะวันออก อยู่สูงจากระดับน้ำทะเลประมาณ 120 เมตร (662.6 ฟุต) ห่างจากกรุงเทพมหานคร โดยทางรถไฟ ประมาณ 551 กิโลเมตร โดยทางรถยนต์ประมาณ 571 กิโลเมตร มีพื้นที่ประมาณ 8,839.90 ตารางกิโลเมตร หรือ 5,524,937.50 ไร่ มีอาณาเขตติดต่อกับจังหวัดใกล้เคียง ดังนี้

- ทิศเหนือ** เขตอำเภอราษีไศล อำเภอศีลาลาด และอำเภอยางชุมน้อย ติดต่อกับจังหวัดร้อยเอ็ด และจังหวัดยโสธร
- ทิศใต้** เขตอำเภอขุขันธ์ อำเภอขุนหาญ อำเภอภูสิงห์ และอำเภอกันทรลักษ์ ติดต่อกับราชอาณาจักรกัมพูชาโดยมีเทือกเขาพนมดงรักเป็นแนวกันเขตแดน
- ทิศตะวันออก** เขตอำเภอกันทรลักษ์ อำเภอกันทรารมย์ และอำเภอโนนคูณ ติดต่อกับจังหวัดอุบลราชธานี
- ทิศตะวันตก** เขตอำเภออุทุมพรพิสัย อำเภอปรังค์ภู อำเภอห้วยทับทัน และอำเภอบึงบูรพ์ ติดต่อกับจังหวัดสุรินทร์



1.2 ลักษณะภูมิประเทศ

จังหวัดศรีสะเกษ มีพื้นที่ส่วนใหญ่เป็นที่ราบสูงสลับทุ่งนา มีภูเขาและป่าไม้อยู่ทางตอนใต้ และพื้นที่จะค่อย ๆ ลาดลงสู่ทิศเหนือและทิศตะวันตก ซึ่งเต็มไปด้วย ห้วย หนอง คลอง บึง ต่าง ๆ ตลอดระยะทางที่ลำน้ำมูลและลำน้ำชีไหลผ่าน สภาพดินร่วนละ 60 เป็นลักษณะดินร่วนปนทรายที่มีการระบายน้ำดีแต่มีความอุดมสมบูรณ์ต่ำ และมีแนวชายแดนติดกับประเทศกัมพูชา ประมาณ 127 กิโลเมตร (อำเภอกันทรลักษ์ 76 กิโลเมตร อำเภอขุนหาญ 18 กิโลเมตร และอำเภอภูสิงห์ 33 กิโลเมตร)

1.3 ลักษณะภูมิอากาศ

ลักษณะภูมิอากาศโดยทั่วไปของจังหวัดศรีสะเกษ มีอากาศร้อนจัดในฤดูร้อนและค่อนข้างหนาวจัดในฤดูหนาว ส่วนฤดูฝนจะมีฝนตกหนักในเดือนกันยายน โดยเฉลี่ยแล้วในปีหนึ่งๆ จะมีฝนตก 100 วัน ปริมาณฝนเฉลี่ย 1,200-1,400 มิลลิเมตรต่อปี อุณหภูมิต่ำสุดประมาณ 10 องศาเซลเซียส สูงสุดประมาณ 40 องศาเซลเซียส เฉลี่ยประมาณ 26-28 องศาเซลเซียส ความชื้นสัมพัทธ์เฉลี่ยร้อยละ 66-73

1.4 ลักษณะของดิน

สภาพดินของจังหวัดศรีสะเกษ ร้อยละ 60 เป็นสภาพดินร่วนปนทราย ที่มีการระบายน้ำดีแต่มีความอุดมสมบูรณ์ต่ำ มีเพียงร้อยละ 4.5 ของพื้นที่เท่านั้น ที่มีความอุดมสมบูรณ์ปานกลางถึงค่อนข้างสูง ส่วนที่เหลืออีกประมาณร้อยละ 35.5 เป็นดินภูเขาและเทือกเขา ซึ่งสามารถทำการเกษตรได้บางส่วน

2. ด้านการเมือง การปกครอง

2.1 เขตการปกครอง

จังหวัดศรีสะเกษ แบ่งการปกครองออกเป็น 2 ลักษณะ คือ

1) การปกครองส่วนภูมิภาค แบ่งการปกครองออกเป็น 22 อำเภอ 206 ตำบล 2,633 หมู่บ้าน

2) การปกครองส่วนท้องถิ่น แบ่งการปกครองออกเป็น

2.1) องค์การบริหารส่วนจังหวัด	1	แห่ง
2.2) เทศบาลเมือง	2	แห่ง
2.3) เทศบาลตำบล	35	แห่ง
2.4) องค์การบริหารส่วนตำบล	179	แห่ง

2.2 การเลือกตั้ง

จังหวัดศรีสะเกษ มีการเลือกตั้ง 2 รูปแบบ ดังนี้

1) สมาชิกสภาผู้แทนราษฎร จังหวัดศรีสะเกษแบ่งเขตเลือกตั้งออกเป็น 9 เขตเลือกตั้ง มีจำนวนสมาชิกสภาผู้แทนราษฎร จำนวน 9 คน

2) สมาชิกสภาท้องถิ่น

3. ประชากร

3.1 ข้อมูลเกี่ยวกับจำนวนประชากร

จังหวัดศรีสะเกษ มีประชากรรวมทั้งสิ้น 1,454,730 คน แยกเป็นประชากรชาย จำนวน 723,757 คน คิดเป็นร้อยละ 49.74 ประชากรหญิง จำนวน 730,975 คน คิดเป็นร้อยละ 50.26 (ที่มา : ประกาศสำนักทะเบียนกลาง ณ วันที่ 31 ธันวาคม 2565)

ตารางแสดงข้อมูลจำนวนประชากรของจังหวัดศรีสะเกษ

ข้อมูลประชากร(ปี)	2562		2563		2564		2565	
จำแนกตามเพศ (ชาย/หญิง)	734,405	738,454	726,306	732,274	725,426	732,130	723,757	730,975
จำนวนประชากรรวม	1,472,859		1,458,580		1,457,556		1,454,730	
ร้อยละของประชากร จำแนกตามเพศ (ชาย/หญิง)	49.86	50.14	49.80	50.20	49.77	50.23	49.75	50.25
ร้อยละ (%) ของ ประชากรที่เพิ่มขึ้น/ ลดลง	-0.01		-0.96		-0.07		-0.19	

(ที่มา : สำนักทะเบียนกลาง กรมการปกครอง)

3.2 ช่วงอายุและจำนวนประชากร

ปี 2565 จังหวัดศรีสะเกษ มีจำนวนประชากรทั้งสิ้น 1,454,730 คน แยกเป็นประชากรชายจำนวน 723,757 คน คิดเป็นร้อยละ 49.74 ประชากรหญิง จำนวน 730,975 คน คิดเป็นร้อยละ 50.26

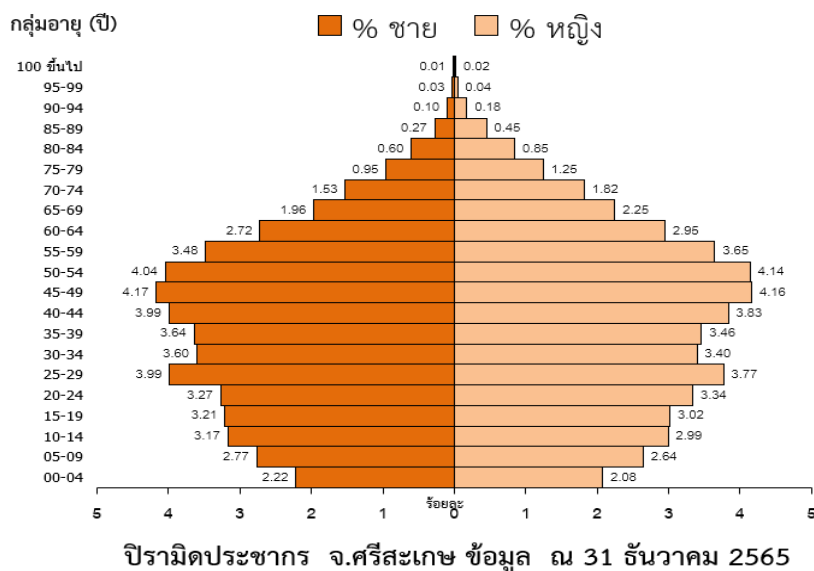

4. สภาพทางสังคม

4.1 การศึกษา

สถานศึกษาในจังหวัดศรีสะเกษ ปีการศึกษา 2563 แยกตามสังกัด มีจำนวนสถานศึกษาทั้งสิ้น 1,698 แห่ง มีบุคลากรทั้งสิ้น 18,546 คน และมีจำนวนผู้เรียนทั้งสิ้น 286,400 คน (ข้อมูล ณ วันที่ 6 พ.ย. 2563)

ตารางแสดงข้อมูลสถิติสถานศึกษาในจังหวัดศรีสะเกษ ปีการศึกษา 2563 จำแนกตามสังกัด

กระทรวง/สังกัดหน่วยงาน	จำนวน สถานศึกษา (แห่ง)	จำนวน บุคลากร (คน)	จำนวน นักเรียน (คน)
1. กระทรวงศึกษาธิการ	974	16,258	232,432
1.1 สพป.ศรีสะเกษ เขต 1	258	3,219	34,722
1.2 สพป.ศรีสะเกษ เขต 2	181	2,152	20,952

กระทรวง/สังกัดหน่วยงาน	จำนวน สถานศึกษา (แห่ง)	จำนวน บุคลากรฯ (คน)	จำนวน นักเรียน (คน)
1.3 สพป.ศรีสะเกษ เขต 3	198	2,646	32,760
1.4 สพป.ศรีสะเกษ เขต 4	210	2,989	37,038
1.5 สพม. 28	56	3,011	39,505
1.6 สำนักบริหารการศึกษาศึกษาพิเศษ (สศศ.)	1	34	691
1.7 สังกัดสำนักงานคณะกรรมการส่งเสริมการศึกษาเอกชน (สช.)	28	920	21,614
1.8 สังกัดสำนักงานคณะกรรมการการอาชีวศึกษา (สอศ)	19	972	25,058
1.9 สำนักงานส่งเสริมการศึกษานอกระบบและการศึกษาตาม อัธยาศัย (กศน.)	23	315	20,092
2. กระทรวงการอุดมศึกษา วิทยาศาสตร์ วิจัยและนวัตกรรม	5	511	12,810
2.1 มหาวิทยาลัย	4	461	12,580
2.2 สาธิตมหาวิทยาลัยราชภัฏศรีสะเกษ	1	n/a	230
3. กระทรวงมหาดไทย	707	1,592	38,670
3.1 กรมการปกครองท้องถิ่น	54	n/a	17,131
3.2 โรงเรียนตำรวจตระเวนชายแดนบ้านหนองใหญ่	1	11	70
3.3 ศูนย์พัฒนาเด็กเล็กจังหวัดศรีสะเกษ	652	n/a	21,469
4. กระทรวงการท่องเที่ยวและกีฬา	2	104	1,015
4.1 มหาวิทยาลัยการกีฬาแห่งชาติ สาขาวิทยาเขตศรีสะเกษ	1	50	655
4.2 โรงเรียนกีฬาจังหวัดศรีสะเกษ	1	54	360
5. กระทรวงวัฒนธรรม	10	81	818
5.1 สำนักงานพระพุทธศาสนา (พศ.)	10	n/a	818
รวม	1,698		285,745

(ที่มา : สำนักงานศึกษาธิการจังหวัดศรีสะเกษ (ข้อมูลสารสนเทศด้านการศึกษาจังหวัดศรีสะเกษ ประจำปี พ.ศ.2564)

ตารางแสดงข้อมูลสถานศึกษาในสังกัดองค์การบริหารส่วนจังหวัดศรีสะเกษ

ลำดับ ที่	ชื่อสถานศึกษา	อำเภอ	ลำดับ ที่	ชื่อสถานศึกษา	อำเภอ
1.	โรงเรียนบ้านเพียนาม	เมืองศรีสะเกษ	21.	โรงเรียนบึงวิทยาคม	โนนคูณ
2.	โรงเรียนบ้านเปือยนาสูง	เมืองศรีสะเกษ	22.	โรงเรียนไตรมิตร	โพธิ์ศรีสุวรรณ
3.	โรงเรียนกุดเสลาวิทยาคม	กันทรลักษ์	23.	โรงเรียนไพรบึงวิทยาคม	ไพรบึง
4.	โรงเรียนดงรักวิทยา	กันทรลักษ์	24.	โรงเรียนหนองหัวาประชาสรรค์	เบญจลักษ์
5.	โรงเรียนสายธารวิทยา	กันทรลักษ์	25.	โรงเรียนกุญชรศิริวิทย	ไพรบึง
6.	โรงเรียนตระกาศประชาสามัคคี	กันทรลักษ์	26.	โรงเรียนโนนปูนวิทยาคม	ไพรบึง
7.	โรงเรียนผักแพววิทยา	กันทรารมย์	27.	โรงเรียนโพธิ์ศรีสุวรรณวิทยาคม	โพธิ์ศรีสุวรรณ
8.	โรงเรียนแก้งแก้ววิทยา	กันทรารมย์	28.	โรงเรียนเมืองจันทร์วิทยาคม	เมืองจันทร์
9.	โรงเรียนกระดุมทองวิทยา	กันทรารมย์	29.	โรงเรียนด้านอุดมศึกษา	ราชสีไศล
10.	โรงเรียนหนองถ่มวิทยา	กันทรารมย์	30.	โรงเรียนห้วยคำวิทยา	ราชสีไศล
11.	โรงเรียนปรีอใหญ่วิทยบัลลังก์	ขุขันธ์	31.	โรงเรียนเมืองแคนวิทยาคม	ราชสีไศล
12.	โรงเรียนไพรธรรมคุณวิทยา	ขุนหาญ	32.	โรงเรียนศิลาลาดวิทยา	ศิลาลาด
13.	โรงเรียนพรานวิบูลวิทยา	ขุนหาญ	33.	โรงเรียนจิกสังข์ทองวิทยา	ราชสีไศล
14.	โรงเรียนกันทรอมวิทยา	ขุนหาญ	34.	โรงเรียนราชสีไศล	ราชสีไศล

ลำดับ ที่	ชื่อสถานศึกษา	อำเภอ	ลำดับ ที่	ชื่อสถานศึกษา	อำเภอ
15.	โรงเรียนร่มโพธิ์วิทยา	ขุนหาญ	35.	โรงเรียนศรีแก้วพิทยาศาสตร์	ศรีรัตนะ
16.	โรงเรียนโพธิ์วงค์วิทยา	ขุนหาญ	36.	โรงเรียนหนองทุ่มศรีสำราญวิทยา	วังหิน
17.	โรงเรียนนาแก้ววิทยา	ขุนหาญ	37.	โรงเรียนโพธิ์ธาตุประชาสรรค์	วังหิน
18.	โรงเรียนบ้านสิริขุนหาญ	ขุนหาญ	38.	โรงเรียนบ้านปราสาท	ห้วยทับทัน
19.	โรงเรียนขุนหาญวิทยาสรรค์	ขุนหาญ	39.	โรงเรียนประชาพัฒนาศึกษา	อุทุมพรพิสัย
20.	โรงเรียนโคกสะอาดวิทยาคม	โนนคูณ			

4.2 สาธารณสุข

จังหวัดศรีสะเกษมีสถานบริการสาธารณสุขภาครัฐ สถานบริการสาธารณสุขภาคเอกชน และร้านขายยาและสถานที่ผลิตยา ดังนี้

ตารางแสดงจำนวนสถานบริการสาธารณสุขจังหวัดศรีสะเกษ

สถานบริการสาธารณสุขภาครัฐ	จำนวน (แห่ง)
โรงพยาบาลศูนย์ (รพ.ศรีสะเกษ 788 เตียง) (A)	1
โรงพยาบาลทั่วไปขนาดเล็ก (รพ.กันทรลักษณ์) (M1)	1
โรงพยาบาลชุมชนขนาด 120 เตียงขึ้นไป (M2)	3
โรงพยาบาลชุมชนขนาดใหญ่ ขนาด 90 – 120 เตียง (F1)	2
โรงพยาบาลชุมชนขนาดกลาง ขนาด 30 – 90 เตียง (F2)	14
โรงพยาบาลชุมชนขนาดเล็ก ขนาด 30 เตียง (F3)	1
โรงพยาบาลส่งเสริมสุขภาพตำบล	254
สำนักงานสุขภาพชุมชน	1
ศูนย์บริการสาธารณสุข	5
สถานพยาบาลเรือนจำ	2
สถานบริการสาธารณสุขภาคเอกชน	จำนวน (แห่ง)
โรงพยาบาลเอกชน ขนาด 44 เตียง	2
คลินิกแพทย์	124
คลินิกทันตแพทย์	34
คลินิกการพยาบาลและการผดุงครรภ์	92
คลินิกกายภาพบำบัด	8
คลินิกแพทย์แผนไทย	6
เทคนิคการแพทย์	6
แพทย์แผนจีน/สหคลินิก	2
สหคลินิก/แผนไทยประยุกต์	1
สถานบริการสาธารณสุขภาคเอกชน	จำนวน (แห่ง)
ร้านขายยาแผนปัจจุบัน	133
ร้านขายยาแผนปัจจุบันบรรจุเสร็จ	34
ร้านขายยาแผนปัจจุบันบรรจุเสร็จสำหรับสัตว์	9
ร้านขายยาแผนโบราณ	9
สถานที่ผลิตยาแผนโบราณ	1

(ที่มา : กองบริหารการสาธารณสุขกระทรวงสาธารณสุขจังหวัดศรีสะเกษ ณ พ.ศ. 2565)

บุคลากรทางการแพทย์และสาธารณสุข

จังหวัดศรีสะเกษ มีบุคลากรทางการแพทย์และสาธารณสุข ประกอบด้วย แพทย์ จำนวน 430 คน ทันตแพทย์ จำนวน 127 คน เภสัชกร จำนวน 197 คน พยาบาลวิชาชีพ จำนวน 2,521 คน และนักวิชาการสาธารณสุข 889 คน โดยมีอัตราส่วนบุคลากรทางการแพทย์และสาธารณสุขต่อประชากร ดังนี้

ตารางแสดงจำนวนบุคลากรทางการแพทย์จังหวัดศรีสะเกษ แยกตามสถานที่หน่วยงาน

ประเภทบุคลากร	จำนวนบุคลากรจำแนกตามหน่วยงาน						สัดส่วนต่อประชากรจังหวัดศรีสะเกษ	สัดส่วนต่อประชากรประเทศไทย
	สสจ.	รพศ.	รพท.	รพช.	รพ.สต.	รวม		
แพทย์	2	132	46	250	-	430	1 : 3,390	1 : 1,794
ทันตแพทย์	4	21	13	89	-	127	1 : 11,477	1 : 8,562
เภสัชกร	14	40	19	124	-	197	1 : 7,399	1 : 4,273
พยาบาลวิชาชีพ	6	867	223	1,119	306	2,521	1 : 578	1 : 371
นักวิชาการสาธารณสุข	66	16	11	102	694	889	1 : 1,640	1 : 1,936
รวม	92	1,076	312	1,684	1,000	4,164		

(ที่มา : สำนักงานสาธารณสุขจังหวัดศรีสะเกษ ข้อมูล ณ พฤษภาคม 2563)

ตารางแสดงข้อมูลสถานบริการสาธารณสุขในสังกัดองค์การบริหารส่วนจังหวัดศรีสะเกษ

ลำดับที่	รพ.สต.	อำเภอ	ลำดับที่	รพ.สต.	อำเภอ
1	รพ.สต.บ้านตาแห่น ต.บึงมะลู	กันทรลักษ์	28	รพ.สต.บ้านคูบ ต.คูบ	น้ำเกลี้ยง
2	รพ.สต.บ้านถนนวิหาร ต.บึงมะลู	กันทรลักษ์	29	รพ.สต.บ้านหนองแวง ต.คูบ	น้ำเกลี้ยง
3	รพ.สต.บ้านกุดเสลา ต.กุดเสลา	กันทรลักษ์	30	รพ.สต.บ้านทุ่งรวงทอง ต.โพธิ์	โนนคูณ
4	รพ.สต.บ้านหนองเดียงน้อย ต.เมือง	กันทรลักษ์	31	รพ.สต.บ้านม่วง ต.เปือย	บึงบูรพ์
5	รพ.สต.บ้านละลาย ต.ละลาย	กันทรลักษ์	32	รพ.สต.บ้านเพ็ก ต.หนองหว้า	เบญจลักษ์
6	รพ.สต.บ้านนา ต.ภูเงิน	กันทรลักษ์	33	รพ.สต.ท่าคล้อ ต.ท่าคล้อ	เบญจลักษ์
7	รพ.สต.บ้านภูเงิน ต.ภูเงิน	กันทรลักษ์	34	รพ.สต.บ้านดอนเหลื่อม ต.โพธิ์ศรี	ปรางค์กู่
8	รพ.สต.บ้านท่าพระ ต.ภูเงิน	กันทรลักษ์	35	รพ.สต.บ้านโพธิ์ศรี ต.โนนเพ็ก	พยุห์
9	รพ.สต.บ้านโนนสำราญ ต.โนนสำราญ	กันทรลักษ์	36	รพ.สต.บ้านโนนหนองหว้า ต.โคด	โพธิ์ศรีสุวรรณ
10	รพ.สต.บ้านเสาธงชัย ต.เสาธงชัย	กันทรลักษ์	37	รพ.สต.บ้านปลาเค็ดใหญ่ ต.โคด	โพธิ์ศรีสุวรรณ
11	สอ.เฉลิมพระเกียรติ 60 พรรษา นวมินทราชินี ต.เสาธงชัย	กันทรลักษ์	38	รพ.สต.บ้านเสียว ต.เสียว	โพธิ์ศรีสุวรรณ
12	รพ.สต.บ้านชำเม็ง ต.เสาธงชัย	กันทรลักษ์	39	รพ.สต.บ้านหนองม้า ต.หนองม้า	โพธิ์ศรีสุวรรณ
13	รพ.สต.บ้านขนุน ต.ขนุน	กันทรลักษ์	40	รพ.สต.บ้านผือ ต.ผือใหญ่	โพธิ์ศรีสุวรรณ
14	รพ.สต.บ้านนาขวน ต.ขนุน	กันทรลักษ์	41	รพ.สต.บ้านหนองแปน ต.ผือใหญ่	โพธิ์ศรีสุวรรณ
15	รพ.สต.หนองหิน ต.สวนกล้วย	กันทรลักษ์	42	รพ.สต.บ้านอีเซ ต.อีเซ	โพธิ์ศรีสุวรรณ
16	รพ.สต.บ้านจันน์ ต.สวนกล้วย	กันทรลักษ์	43	รพ.สต.บ้านโขงเลง ต.หนองม้า	โพธิ์ศรีสุวรรณ
17	รพ.สต.บ้านทุ่งใหญ่ ต.ทุ่งใหญ่	กันทรลักษ์	44	รพ.สต.ทุ่ม ต.ไพรบึง	ไพรบึง
18	รพ.สต.บ้านด่านกลาง ต.ภูผามอก	กันทรลักษ์	45	รพ.สต.บ้านปราสาทเยอเหนือ ต.ปราสาทเยอ	ไพรบึง
19	รพ.สต.บ้านท่าสว่าง ต.โนนสำราญ	กันทรลักษ์	46	รพ.สต.บ้านตาโมกข์ ต.สำโรงพลัน	ไพรบึง
20	รพ.สต.บ้านบักขี้ยาง ต.หนองหัวช้าง	กันทรลักษ์	47	รพ.สต.พะวง ต.สุขสวัสดิ์	ไพรบึง
21	รพ.สต.บ้านหนองแวง ต.หนองแวง	กันทรลักษ์	48	รพ.สต.บ้านแซร์ไพร ต.ไพรพัฒนา	ภูสิงห์
22	รพ.สต.บ้านเจ็ย ต.ทาม	กันทรลักษ์	49	รพ.สต.บ้านเก็บงา ต.เมืองจันทร์	เมืองจันทร์
23	รพ.สต.ละทาย ต.ละทาย	กันทรลักษ์	50	รพ.สต.บ้านตาโกน ต.ตาโกน	เมืองจันทร์
24	รพ.สต.บ้านหนองบัว ต.หนองบัว	กันทรลักษ์	51	รพ.สต.บ้านปลาชิว ต.หนองใหญ่	เมืองจันทร์
25	รพ.สต.บ้านผักแพว ต.ผักแพว	กันทรลักษ์	52	รพ.สต.คุดคุด ต.คุดคุด	เมืองศรีสะเกษ
26	รพ.สต.บ้านหนองทามน้อย ต.ค่านิยม	กันทรลักษ์	53	รพ.สต.บ้านแทง ต.ชำ	เมืองศรีสะเกษ
27	รพ.สต.บ้านฝั่ง ต.ทาม	กันทรลักษ์	54	รพ.สต.บ้านหนองคู ต.จาน	เมืองศรีสะเกษ

ลำดับ ที่	รพ.สต.	อำเภอ	ลำดับ ที่	รพ.สต.	อำเภอ
55	รพ.สต.บ้านตะเคียนบังอัน ต.ศรีสะอาด	ชุมชน	87	รพ.สต.ตะดอบ ต.ตะดอบ	เมืองศรีสะเกษ
56	รพ.สต.บ้านกันจาน ต.ดงกำเม็ด	ชุมชน	88	รพ.สต.บ้านหนองครกใต้ ต.หนองครก	เมืองศรีสะเกษ
57	รพ.สต.บ้านปรือคันตะวันออก ต.ปรือใหญ่	ชุมชน	89	รพ.สต.บ้านกุดโง้ง ต.โพนข่า	เมืองศรีสะเกษ
58	รพ.สต.บ้านตะเคียนช่างเหล็ก ต.ตะเคียน	ชุมชน	90	รพ.สต.บ้านกลาง ต.โพนค้อ	เมืองศรีสะเกษ
59	รพ.สต.บ้านโคกเพชร ต.โคกเพชร	ชุมชน	91	รพ.สต.บ้านหนองแวง ต.โพนเขวา	เมืองศรีสะเกษ
60	รพ.สต.บ้านปราสาท ต.ปราสาท	ชุมชน	92	รพ.สต.บ้านสร้างเรือง ต.หญ้าปล้อง	เมืองศรีสะเกษ
61	รพ.สต.บ้านนาถ้อย ต.ห้วยสำราญ	ชุมชน	93	รพ.สต.บ้านโนนแกด ต.ท่อม	เมืองศรีสะเกษ
62	รพ.สต.บ้านวิทย์ ต.ลมศักดิ์	ชุมชน	94	รพ.สต.บ้านหนองไฮ ต.หนองไฮ	เมืองศรีสะเกษ
63	รพ.สต.บ้านนิคมชอยกลาง ต.หนองฉลอง	ชุมชน	95	รพ.สต.บ้านหนองแก้ว ต.หนองแก้ว	เมืองศรีสะเกษ
64	รพ.สต.บ้านตาวน ต.กันทรอม	ขุนหาญ	96	รพ.สต.บ้านน้ำคำ ต.น้ำคำ	เมืองศรีสะเกษ
65	รพ.สต.บ้านภูทอง ต.ภูฝ้าย	ขุนหาญ	97	รพ.สต.บ้านหนองโน ต.น้ำคำ	เมืองศรีสะเกษ
66	รพ.สต.บ้านโพธิ์กระสังข์ ต.โพธิ์กระสังข์	ขุนหาญ	98	รพ.สต.บ้านโพธิ์ ต.โพธิ์	เมืองศรีสะเกษ
67	รพ.สต.น้ำเกลี้ยง ต.น้ำเกลี้ยง	น้ำเกลี้ยง	99	รพ.สต.บ้านก้านเหลือง ต.หมากเขียบ	เมืองศรีสะเกษ
68	รพ.สต.บ้านละเอาะ ต.ละเอาะ	น้ำเกลี้ยง	100	รพ.สต.บ้านหนองไผ่ ต.หนองไผ่	เมืองศรีสะเกษ
69	รพ.สต.บ้านตองปิด ต.ตองปิด	น้ำเกลี้ยง	101	รพ.สต.บ้านธาตุ ต.ธาตุ	วังหิน
70	รพ.สต.เขิน ต.เขิน	น้ำเกลี้ยง	102	รพ.สต.ตวันใหญ่ ต.ตวันใหญ่	วังหิน
71	รพ.สต.บ้านโนนงาม ต.รุ่งระวี	น้ำเกลี้ยง	103	รพ.สต.บ้านหนองหมากแก้ว ต.บ่อแก้ว	วังหิน
72	รพ.สต.ศรีสำราญ ต.ศรีสำราญ	วังหิน	104	รพ.สต.บ้านอ้อมแก้ว ต.ก้านเหลือง	อุทุมพรพิสัย
73	รพ.สต.เจ้าทุ่ง ต.ทุ่งสว่าง	วังหิน	105	รพ.สต.บ้านทุ่งไชย ต.ทุ่งไชย	อุทุมพรพิสัย
74	รพ.สต.บ้านศรีสุข ต.สระยาว	ศรีรัตน	106	รพ.สต.บ้านยาง ต.ลำโรง	อุทุมพรพิสัย
75	รพ.สต.บ้านเสื่องข้าว ต.เสื่องข้าว	ศรีรัตน	107	รพ.สต.โนนแดน ต.แหม	อุทุมพรพิสัย
76	รพ.สต.บ้านกุง ต.กุง	ศิลาลาด	108	รพ.สต.บ้านหนองไฮ ต.หนองไฮ	อุทุมพรพิสัย
77	รพ.สต.บ้านคึกคัก ต.คึกคัก	ศิลาลาด	109	รพ.สต.บ้านชะยุ่ง ต.ชะยุ่ง	อุทุมพรพิสัย
78	รพ.สต.บ้านหนองบัวตง ต.หนองบัวตง	ศิลาลาด	110	รพ.สต.บ้านตาเกษ ต.ตาเกษ	อุทุมพรพิสัย
79	รพ.สต.บ้านโจดม่วง ต.โจดม่วง	ศิลาลาด	111	รพ.สต.หัวช้าง ต.หัวช้าง	อุทุมพรพิสัย
80	รพ.สต.บ้านหนองสมอน ต.เมืองหลวง	ห้วยทับทัน	112	รพ.สต.บ้านดัด ต.ดัด	อุทุมพรพิสัย
81	รพ.สต.บ้านผักไหม ต.ผักไหม	ห้วยทับทัน	113	รพ.สต.บ้านแฉ่ ต.แฉ่	อุทุมพรพิสัย
82	รพ.สต.บ้านหนองน้อย ต.ผักไหม	ห้วยทับทัน	114	รพ.สต.บ้านปะอาว ต.ปะอาว	อุทุมพรพิสัย
83	รพ.สต.บ้านพะวอ ต.งานแสนไชย	ห้วยทับทัน	115	รพ.สต.บ้านพงพวด ต.หนองห้าง	อุทุมพรพิสัย
84	รพ.สต.บ้านงานแสนไชย ต.งานแสนไชย	ห้วยทับทัน	116	รพ.สต.บ้านหนองหัวหมู ต.สระกำแพงใหญ่	อุทุมพรพิสัย
85	รพ.สต.บ้านอิหล่า ต.อิหล่า	อุทุมพรพิสัย	117	รพ.สต.โคกหล่าม ต.โคกหล่าม	อุทุมพรพิสัย
86	รพ.สต.บ้านก้านเหลือง ต.ก้านเหลือง	อุทุมพรพิสัย			

สถานะสุขภาพและปัญหาสุขภาพ

สถิติชีพ

ในปี พ. ศ. 2564 จังหวัดศรีสะเกษ พบว่า อัตราการเกิดมีชีพมีแนวโน้มลดลงในอัตรา 6.49 ต่อพันประชากร อัตราตายมีแนวโน้มสูงขึ้นในอัตรา 7.43 ต่อพันประชากร อัตราเพิ่มตามธรรมชาติมีแนวโน้มเพิ่มขึ้นในอัตราร้อยละ 0.94 อัตราตายของทารกมีแนวโน้มเพิ่มขึ้นในอัตรา 4.47 ต่อพันการเกิดมีชีพ และอัตราตายของมารดามีแนวโน้มเพิ่มขึ้น ในอัตรา 9.90 ต่อแสนการเกิดมีชีพ

ตารางแสดงข้อมูลสถิติชีพของประชากรจังหวัดศรีสะเกษ

สถิติชีพ	จังหวัดศรีสะเกษ				
	ปี 2560	ปี 2561	ปี 2562	ปี 2563	ปี 2564
อัตราเกิดมีชีพ : พัน ปชก.	11,163 (7.59)	10,516 (7.15)	10,103 (6.86)	9,904 (6.79)	9,462 (6.49)
อัตราตาย : พัน ปชก.	9,240 (6.29)	9,077 (6.17)	10,002 (6.80)	10,212 (7.00)	10,835 (7.43)

สถิติชีพ	จังหวัดศรีสะเกษ				
	ปี 2560	ปี 2561	ปี 2562	ปี 2563	ปี 2564
อัตราเพิ่มตามธรรมชาติ : ร้อย ปชก.	1,923 (0.13)	1,439 (0.10)	101 (0.01)	308 (0.21)	1,373 (0.94)
อัตรามารดาตาย : พันการเกิดมีชีพ	48 (4.30)	61 (5.80)	56 (5.54)	52 (5.29)	41 (4.47)
อัตรามารดาตาย : ต่อแสนการเกิดมีชีพ	0 (0)	1 (9.51)	1 (9.90)	2 (35.68)	4 (33.66)

(ที่มา : สำนักบริหารการลงทะเบียน กรมการปกครอง กระทรวงมหาดไทย กองยุทธศาสตร์และแผนงาน สำนักงานปลัดกระทรวงสาธารณสุข)

สาเหตุการป่วยของประชากรจังหวัดศรีสะเกษ

สาเหตุการป่วยของประชากรจังหวัดศรีสะเกษที่รับบริการในหน่วยบริการสาธารณสุขภาครัฐในสังกัดสำนักงานสาธารณสุขจังหวัดศรีสะเกษ 10 อันดับแรก ปี พ.ศ. 2563 จำแนกตามประเภทผู้ป่วยนอก พบว่าสาเหตุการป่วยของผู้ป่วยนอกที่พบมากที่สุด คือ โรคระบบไหลเวียนเลือด (62,253.3 ต่อแสนประชากร) รองลงมาคือโรคเกี่ยวกับต่อมไร้ท่อ โภชนาการและเมตะบอลิซึม (52,163.7 ต่อแสนประชากร) ระบบหายใจ(40,651.6 ต่อแสนประชากร) ตามลำดับ

ตารางแสดงจำนวนและอัตราป่วยต่อแสนประชากรของผู้ป่วยนอกจังหวัดศรีสะเกษ จำแนกตามสาเหตุการป่วย

ที่	กลุ่มโรค	จำนวน (อัตราต่อแสนประชากร)					
		ปี 2558	ปี 2559	ปี 2560	ปี 2561	ปี 2562	ปี 2563
1	โรคระบบไหลเวียนเลือด (I00 – I99)	581,328 (39,578.49)	651,927 (44,338.49)	725,234 (49,267.58)	830,091 (56,353.35)	871,531 (59,172.74)	908,014 (62,253.3)
2	โรคเกี่ยวกับต่อมไร้ท่อ โภชนาการและเมตะบอลิซึม (E00 – E90)	532,515 (36,255.16)	581,768 (39,566.88)	618,541 (42,019.56)	686,511 (46,605.97)	738,037 (50,109.14)	760,849 (52,163.7)
3	ระบบหายใจ (J00 – J99)	885,232 (60,269.15)	922,402 (62,733.88)	821,207 (55,787.34)	804,363 (54,606.72)	764,335 (51,894.65)	592,936 (40,651.6)
4	โรคระบบย่อยอาหารรวมโรค ในช่องปาก (A01 – A09,B00-B99)	611,815 (41,654.13)	618,050 (42,034.47)	598,292 (40,643.98)	601,242 (40,817.21)	614,409 (41,715.40)	574,104 (39,360.5)
5	อาการแสดงและความ ผิดปกติที่พบจากการตรวจ ทางคลินิกและห้องปฏิบัติการ มิได้จำแนกไว้ที่ใด (R00 – R99)	713,889 (48,603.62)	672,655 (45,748.23)	617,679 (41,961.00)	625,181 (42,422.39)	634,848 (43,103.11)	564,766 (38,720.3)
6	โรคระบบกล้ามเนื้อโครง ร่างและเนื้อเยื่อเสริม (M00 – M99)	542,235 (36,916.92)	562,678 (38,268.54)	582,567 39,575.73	592,207 (40,203.84)	604,157 (41,019.34)	539,210 (3,696.81)
7	โรคระบบสืบพันธุ์ร่วม ปัสสาวะ (N00 – N99)	237,949 (16,200.25)	269,406 (18,322.69)	284,296 (19,313.18)	310,990 (21,112.54)	334,209 (22,691.17)	343,796 (23,570.6)
8	โรคติดเชื้อและปรสิต (A01 – A09, B00 – B99)	242,082 (16,481.64)	254,982 (17,341.69)	230,923 (15,687.37)	248,640 (16,879.71)	234,004 (15,887.74)	204,275 (14,005.1)

ที่	กลุ่มโรค	จำนวน (อัตราต่อแสนประชากร)					
		ปี 2558	ปี 2559	ปี 2560	ปี 2561	ปี 2562	ปี 2563
9	ภาวะแปรปรวนทางจิตและพฤติกรรม (F00 – F99)	131,470 (8,950.86)	145,548 (11,198.93)	153,521 (10,429.20)	171,967 (11,674.52)	192,214 (13,050.40)	188,180 (12,901.6)
10	โรคผิวหนัง และเนื้อเยื่อใต้ผิวหนัง (L00 – L99)	170,625 (11,592.13)	164,672 (11,199.58)	171,511 (11,651.32)	158,828 (10,782.54)	145,110 (9,852.27)	138,198 (9,474.83)

ที่มา : รายงานสาเหตุการเจ็บป่วยผู้ป่วยนอก (รายงาน 504) จาก HDC สำนักงานสาธารณสุขจังหวัดศรีสะเกษ ข้อมูล ณ วันที่ 31 ธันวาคม 2563

สาเหตุการป่วยของผู้ป่วยใน

สาเหตุการป่วยของประชากรจังหวัดศรีสะเกษที่รับบริการในหน่วยบริการสาธารณสุขภาครัฐในสังกัดสำนักงานสาธารณสุขจังหวัดศรีสะเกษ 10 อันดับแรก ปี พ.ศ. 2563 พบว่า สาเหตุการป่วยของผู้มารับบริการประเภทผู้ป่วยในที่พบมากที่สุด คือ โรคของต่อมไร้ท่อ โภชนาการ และเมตะบอลิซึม (3,385.48 ต่อแสนประชากร) มากที่สุดรองลงมา คือ อาการแสดง และความผิดปกติที่พบจากการตรวจทางคลินิกและห้องปฏิบัติการ มิได้จำแนกไว้ที่ใด (1,785.02 ต่อแสนประชากร), โรคความดันโลหิตสูง (1,712.56 ต่อแสนประชากร) ตามลำดับ

ตารางแสดงจำนวนและอัตราการป่วยต่อแสนประชากรของผู้ป่วยจังหวัดศรีสะเกษ จำแนกตามสาเหตุการป่วย

ที่	กลุ่มโรค	จำนวน (อัตราต่อแสนประชากร)					
		ปี 2558	ปี 2559	ปี 2560	ปี 2561	ปี 2562	ปี 2563
1	โรคของต่อมไร้ท่อ โภชนาการและเมตะบอลิซึม (E00-E90)	46,805 (3,186.62)	42,488 (2,889.67)	46,722 (3,173.98)	41,647 (2,827.34)	46,647 (3,167.11)	49,380 (3,385.48)
2	อาการแสดงและความผิดปกติที่พบจากการตรวจทางคลินิกและห้องปฏิบัติการ มิได้จำแนกไว้ที่ใด (R00-R99)	22,892 (1,558.55)	23,451 (1,594.94)	26,768 (1,818.44)	23,134 (1,570.52)	27,333 (1,855.78)	26,036 (1,785.02)
3	โรคความดันโลหิต (I10 - I15)	19,619 (1,335.72)	19,520 (1,327.58)	22,653 (1,538.89)	20,633 (1,400.74)	23,238 (1,577.75)	24,979 (1,712.56)
4	โรคของเลือดและอวัยวะสร้างเลือดและความผิดปกติบางอย่างของกลไกภูมิคุ้มกัน (D50 – D89)	27,143 (1,847.97)	24,327 (1,654.51)	24,961 (1,695.68)	18,272 (1,240.45)	21,302 (1,446.30)	22,965 (1,712.56)
5	เบาหวาน (E10 – E14)	14,972 (1,019.34)	14,613 (993.85)	16,555 (1,124.64)	14,449 (980.92)	16,351 (1,110.15)	16,870 (1,156.60)
6	ภาวะไตวายเรื้อรัง (N17 – N19)	11,942 (813.5)	12,610 (857.62)	14,432 (980.41)	12,221 (829.66)	14,454 (981.36)	14,104 (966.97)
7	โรคของระบบย่อยอาหาร (K00 - K14, K20 - 23, K28 - K31, K57 - K63, K71 - K77, K82 - K93)	16,970 (1,155.37)	17,104 (1,163.27)	17,766 (1,206.90)	14,054 (954.10)	12,973 (880.80)	12,349 (846.64)
8	ภาวะแทรกซ้อนของการเจ็บครรภ์และการคลอด และภาวะอื่นทางสูติกรรม มิได้จำแนกไว้ที่ใด (O60 -O75, O94 – O99)	12,863 (875.75)	12,093 (822.46)	12,855 (873.28)	8,880 (602.85)	8,847 (600.67)	10,904 (747.58)

ที่	กลุ่มโรค	จำนวน (อัตราต่อแสนประชากร)					
		ปี 2558	ปี 2559	ปี 2560	ปี 2561	ปี 2562	ปี 2563
9	โรคหัวใจเกี่ยวเนื่องกับปอดและโรคการไหลเวียนโลหิตของปอด (I26 – I28)	9,787 (666.33)	9,692 (659.17)	12,676 (861.12)	10,432 (708.21)	10,049 (682.28)	9,919 (680.04)
10	โรคระบบกล้ามเนื้อและกระดูก	8,347 (568.29)	7,972 (542.25)	9,153 (621.79)	7,388 (501.56)	7,911 (537.12)	8,494 (582.35)

ที่มา : รายงานสาธารณสุขการเจ็บป่วยผู้ป่วยใน (รายงาน 505) จาก HDC สำนักงานสาธารณสุขจังหวัดศรีสะเกษ ข้อมูล ณ วันที่ 31 ธันวาคม 2563

สาเหตุการตาย

สาเหตุการตายของประชากรจังหวัดศรีสะเกษปี พ.ศ. 2563 พบว่า มีสาเหตุการตายจากเนื้องอกและมะเร็งทุกชนิด มากที่สุด (108.29 ต่อแสนประชากร) ; มะเร็งตับและท่อน้ำดี(C22) ร้อยละ 24 และมะเร็งหลอดลมและปอด (C33-34) ร้อยละ 15, รองลงมา คือ ปอดบวม (61.85 ต่อแสนประชากร), โรคความดันโลหิตสูงและโรคหลอดเลือดในสมอง (34.29 ต่อแสนประชากร), โลหิตเป็นพิษ (32.35 ต่อแสนประชากร) และไตวาย (30.28 ต่อแสนประชากร) ตามลำดับ

ตารางแสดงจำนวนอัตราต่อแสนประชากรจำแนกตามสาเหตุการตาย

ที่	สาเหตุการตาย	จังหวัดศรีสะเกษ					
		ปี 2558	ปี 2559	ปี 2560	ปี 2561	ปี 2562	ปี 2563
1	เนื้องอกและมะเร็งทุกชนิด (C00 – D48)	1,593 (108.63)	1,636 (111.40)	1,672 (113.73)	1,547 (105.14)	1,569 (106.61)	1,595 (108.29)
2	ปอดบวม (J12 – J18)	615 (41.94)	673 (45.83)	586 (39.86)	706 (47.98)	904 (61.42)	911 (61.85)
3	โรคความดันโลหิตสูงและโรคหลอดเลือดในสมอง (I10 - I15, I60 - I69)	513 (34.98)	548 (37.32)	504 (34.28)	475 (32.28)	471 (32.00)	505 (34.29)
4	โลหิตเป็นพิษ (A40 – A41)	483 (32.94)	398 (27.10)	397 (27.00)	393 (26.71)	617 (41.92)	475 (32.35)
5	ไตวาย (N17 – N19)	378 (25.78)	393 (26.76)	399 (27.14)	400 (21.16)	397 (26.95)	446 (30.28)
6	โรคหัวใจขาดเลือดและโรคหัวใจอื่น ๆ (I20 – I25, I26 – I52)	408 (27.82)	416 (28.33)	353 (24.01)	351 (23.85)	392 (26.63)	338 (22.95)
7	อุบัติเหตุการขนส่ง (V01 - V99)	198 (13.50)	217 (14.78)	226 (15.37)	263 (17.87)	263 (17.87)	237 (16.09)
8	เบาหวาน (E10 – E 14)	239 (16.30)	244 (16.62)	258 (17.55)	221 (15.02)	162 (11.01)	201 (13.65)
9	โรคของตับ (K70 – K76)	218 (14.87)	242 (16.48)	241 (16.39)	172 (11.69)	183 (12.43)	165 (11.20)
10	วัณโรคทุกชนิด (A15 – A 19)	216 (14.73)	171 (11.64)	201 (13.67)	174 (11.83)	120 (8.15)	44 (2.99)

ที่มา : 1. กองยุทธศาสตร์และแผนงาน สำนักงานปลัดกระทรวงสาธารณสุข ข้อมูล ณ วันที่ 31 ธันวาคม 2562

2. รายงานสาเหตุการตาย จากระบบ HDC สสจ.ศรีสะเกษ ข้อมูล ณ วันที่ 31 ธันวาคม 2563

4.3 อาชญากรรม

จังหวัดศรีสะเกษ มีกองกำกับการตำรวจภูธรจังหวัด จำนวน 1 แห่ง สถานีตำรวจภูธรอำเภอ จำนวน 22 แห่ง และสถานีตำรวจภูธรตำบล จำนวน 10 แห่ง อัตราการเกิดคดีอาชญากรรมต่อประชากรแสนคน 68 คดีต่อประชากรแสนคน อยู่ในลำดับที่ 26 ของจังหวัดทั่วประเทศ โดยค่าเฉลี่ยทั้งประเทศ อยู่ที่ 90 คดีต่อประชากรแสนคน

ตารางแสดงข้อมูลสถิติคดีอาญาคดีความผิดเกี่ยวกับชีวิต ร่างกาย และเพศ จำแนกตามประเภทความผิด จังหวัดศรีสะเกษ ปี 2564

ประเภทความผิด	รับแจ้ง	จับกุม	ผู้ต้องหา
1.ฐานความผิดเกี่ยวกับชีวิตร่างกาย และเพศ (ภาพรวม)	212	210	269
1. ฆ่าผู้อื่น	10	10	11
2. ทำร้ายผู้อื่นถึงแก่ความตาย	7	7	7
3. พยายามฆ่า	28	28	36
4. ทำร้ายร่างกาย	36	35	50
5. ข่มขืนกระทำชำเรา	30	30	36
6. อื่น ๆ	101	100	129

(ที่มา : สำนักงานสถิติแห่งชาติ)

ตารางแสดงข้อมูลสถิติ ฐานความผิดคดีอาญา ฐานความผิดเกี่ยวกับทรัพย์สิน จังหวัดศรีสะเกษ ปี 2564

ประเภทความผิด	รับแจ้ง	จับกุม	ผู้ต้องหา
2.ฐานความผิดเกี่ยวกับทรัพย์สิน	624	574	866
1. ปล้นทรัพย์สิน	0	0	0
2. ชิงทรัพย์สิน	4	4	6
3. วิ่งราวทรัพย์สิน	7	6	8
4. ลักทรัพย์สิน	259	242	335
5. กรรโชกทรัพย์สิน	6	6	7
6. ฉ้อโกง	108	92	130
7. ยักยอกทรัพย์สิน	60	57	63
8. ทำให้เสียทรัพย์สิน	29	29	57
9. รับของโจร	3	3	33
10. ลักพาเรียกค่าไถ่	0	0	0
11. วางเพลิง	16	16	17
12. อื่น ๆ	111	108	190

(ที่มา : สำนักงานสถิติแห่งชาติ)

ตารางแสดงข้อมูลสถิติ ฐานความผิดคดีอาญา ฐานความผิดที่รัฐเป็นผู้เสียหาย จังหวัดศรีสะเกษ ปี 2564

ประเภทความผิด	รับแจ้ง	จับกุม	ผู้ต้องหา
4. ฐานความผิดที่รัฐเป็นผู้เสียหาย	13,770	13,719	21,527
1. ยาเสพติด	8,059	8,012	12,577
2. อาวุธปืนและวัตถุระเบิด	2,145	2,143	2,539
3. การพนัน	2,008	2,008	3,705

ประเภทความผิด	รับแจ้ง	จับกุม	ผู้ต้องหา
4. ความผิดเกี่ยวกับวัสดุ สื่อ สิ่งพิมพ์ลามกอนาจาร	0	0	0
5. ความผิดเกี่ยวกับ พ.ร.บ. คนเข้าเมือง	0	0	0
6. ความผิดเกี่ยวกับการป้องกันและปราบปรามการค้าประเวณี	0	0	0
7. ความผิดเกี่ยวกับสถานบริการ	0	0	0
8. ความผิดเกี่ยวกับการควบคุมเครื่องดื่มแอลกอฮอล์	29	29	29
9. พรก.การบริหารราชการในสถานการณ์ฉุกเฉิน พ.ศ. 2548	98	97	1,235

(ที่มา : สำนักงานสถิติแห่งชาติ)

4.4 ยาเสพติด

จังหวัดศรีสะเกษ มีอาณาเขตทิศเหนือติดต่อกับจังหวัดยโสธร ทิศตะวันออกติดต่อกับจังหวัดอุบลราชธานี ทิศตะวันตก ติดต่อกับจังหวัดสุรินทร์ และจังหวัดร้อยเอ็ด ทิศใต้ติดต่อกับประเทศกัมพูชา เนื่องจากจังหวัดศรีสะเกษ มีพื้นที่ติดต่อกับจังหวัดอุบลราชธานี ซึ่งสภาพปัญหายาเสพติดค่อนข้างรุนแรง และมีพื้นที่อำเภอชายแดนติดต่อกับประเทศกัมพูชา ทำให้จังหวัดศรีสะเกษ มีปัญหายาเสพติดหลายด้าน ทั้งการลักลอบนำเข้ายาเสพติด การผลิต (ปลูก) พืชเสพติด การค้าและการแพร่ระบาดของยาเสพติด ซึ่งปัญหาหลัก คือ ปัญหาการค้าและการแพร่ระบาดของยาเสพติด โดยสภาพปัญหาอยู่ในระดับปานกลาง เมื่อเปรียบเทียบกับพื้นที่จังหวัดอื่น ๆ ในพื้นที่ภาคตะวันออกเฉียงเหนือตอนล่าง

ผลการจับกุมยาเสพติด ของ ก.จ.ว.ศรีสะเกษ																																			
ปีงบประมาณ 2563 / 2564																																			
ปีงบ	จับกุม		ข้อหา														ประเภทยาเสพติด										รวม								
	ราย	คน	ผลิต		จำหน่าย		ครอบครอง		ครอบครอง		เสพ		นำเข้า		ขนส่ง		บ่อน		กัญชา		ยาไอซ์		กระท่อม			แอมเฟตามีน			สารระเหย			ราย	คน		
			ราย	คน	ราย	คน	ราย	คน	ราย	คน	ราย	คน	ราย	คน	ราย	คน	ราย	คน	ราย	คน	ราย	คน	กรัม	ราย	คน	กรัม	ราย	คน	กรัม	ราย	คน			กป.	
ปีงบ 2564	7,613	7,874	362	394	378	420	1,802	1,961	1,545	1,573	3,526	3,526	-	-	221	221	55	55	347	353	47,804	85	89	2,341.86	270	314	82,592	6,901	7,108	2,536,059	10	10	10	7,613	7,874
ปีงบ 2563	5,554	5,775	224	246	401	419	1,633	1,770	1,198	1,222	2,097	2,097	1	1	441	441	217	217	307	312	3,965	86	89	731	98	121	33,893	5,051	5,241	1,309,051	12	12	12	5,554	5,775

ตารางแสดงข้อมูลจำนวนคดียาเสพติด จำแนกตามชนิดยาเสพติด จังหวัดศรีสะเกษ ปี 2564

ประเภทยาเสพติด	จำนวนคดี
รวม	3,743
เฮโรอีน	0
เอ็กซ์ตาซี	1
กัญชาแห้ง	133
พืชกระท่อม	102
เมทแอมเฟตามีน	3,335
ไอซ์	171
โคคาอิน (โคเคน)	0
คีตามีน	1
โคเดอีน	0

(ที่มา : สำนักงานสถิติแห่งชาติ)

4.5 การสังคมสงเคราะห์

จังหวัดศรีสะเกษ มีหน่วยงานที่รับผิดชอบทางด้านสวัสดิการสังคมและสังคมสงเคราะห์ ซึ่งดูแลทางด้านสิทธิสวัสดิการของกลุ่มผู้พิการ เด็ก เยาวชน ผู้สูงอายุ ผู้ด้อยโอกาส สตรีและสถาบันครอบครัว ศูนย์ปฏิบัติการป้องกันและปราบปรามการค้ามนุษย์จังหวัดศรีสะเกษ การรับเด็กเป็นบุตรบุญธรรม ครอบครัวอุปถัมภ์กองทุนส่งเสริมการจัดสวัสดิการสังคม โดยมีหน่วยงานหลักที่สำคัญ คือ สำนักงานพัฒนาสังคมและความมั่นคงของมนุษย์จังหวัดศรีสะเกษ บ้านพักเด็กและครอบครัวจังหวัดศรีสะเกษ ซึ่งมีหน้าที่หลักในการกำกับดูแล

5. ระบบบริการพื้นฐาน

5.1 การคมนาคมขนส่ง

จังหวัดศรีสะเกษ มีเส้นทางคมนาคมที่ติดต่อกับจังหวัดใกล้เคียงรวมทั้งอำเภอต่าง ๆ ภายในท้องที่จังหวัดศรีสะเกษ โดยทางรถยนต์และรถไฟ ซึ่งสามารถให้บริการรับส่งผู้โดยสาร และขนส่งสินค้าทั้งขาเข้าและขาออก แบ่งออกเป็น

การคมนาคมโดยรถยนต์

ปัจจุบันการขนส่งทางถนนได้เพิ่มบทบาทมากยิ่งขึ้น เนื่องจากเป็นกลไกสำคัญประการหนึ่งในการพัฒนาเศรษฐกิจและสังคมของประเทศให้ก้าวหน้าทัดเทียมกับอารยะประเทศ ดังนั้นจังหวัดได้จัดระเบียบการขนส่งทางบกในเขตจังหวัดโดยอาศัยอำนาจตามความในพระราชบัญญัติการขนส่งทางบก พ.ศ.2522 และนโยบายของจังหวัดเพื่อตอบสนองความต้องการของประชาชน โดยการจัดเส้นทางเดินรถยนต์ ถึง 4 หมวด ด้วยกันคือ

เส้นทางหมวดที่ 1 เป็นเส้นทางขนส่งภายในเทศบาล มีจำนวน 2 เส้นทาง

เส้นทางหมวดที่ 2 เป็นเส้นทางที่เริ่มต้นจากกรุงเทพฯ มีจำนวน 10 เส้นทาง

เส้นทางหมวดที่ 3 เป็นเส้นทางระหว่างจังหวัด หรือคาบเกี่ยวระหว่างจังหวัด มีจำนวน 16 เส้นทาง

เส้นทางหมวดที่ 4 เป็นเส้นทางย่อย ซึ่งจากจังหวัดหรืออำเภอเข้าสู่ชุมชนย่อย เช่น ตำบล หรือหมู่บ้าน มีจำนวน 27 เส้นทาง

การคมนาคมโดยรถไฟ

สถานีรถไฟศรีสะเกษ เป็น สถานี ระดับสถานีชั้น 1 ในทางรถไฟสายตะวันออกเฉียงเหนือ ที่ทำการสถานีตั้งอยู่ที่ตำบลเมืองเหนือ อำเภอเมืองศรีสะเกษ จังหวัดศรีสะเกษ เป็นสถานีรถไฟที่ตั้งอยู่ใจกลางเมือง การคมนาคมสะดวก ระยะทางจากกรุงเทพฯ ถึงสถานีรถไฟศรีสะเกษ 551 กิโลเมตร ปัจจุบัน การรถไฟแห่งประเทศไทย ได้ให้บริการรถไฟทั้งขบวนรถด่วนพิเศษ รถด่วน รถเร็ว จากสถานีกรุงเทพ อีกทั้งยังมีรถท้องถิ่นเดินทางระหว่างจังหวัดนครราชสีมา และสถานีลำชี จังหวัดสุรินทร์ รวมทั้งสิ้น 24 ขบวนต่อวัน จากสถานีกรุงเทพใช้เวลาเดินทางประมาณ 7-11 ชั่วโมง ตามแต่ประเภทขบวนรถ

การคมนาคมทางอากาศ

จังหวัดศรีสะเกษ อยู่ใกล้กับสนามบินอุบลราชธานี (ท่าอากาศยานนานาชาติอุบลราชธานี) ซึ่งอยู่ห่างจากจังหวัดศรีสะเกษ 60 กิโลเมตร รองรับบริการคมนาคมขนส่งได้สะดวกรวดเร็ว อีกทั้งสนามบินอุบลราชธานี เป็นสนามบินนานาชาติที่สามารถรองรับเครื่องบินขนาดใหญ่ที่เดินทางมาจากต่างประเทศโดยไม่ต้องแวะพักที่กรุงเทพฯ

5.2 การไฟฟ้า

การให้บริการด้านพลังงานไฟฟ้าจังหวัดศรีสะเกษ ได้รับพลังงานไฟฟ้าจากการไฟฟ้าฝ่ายผลิตแห่งประเทศไทย ซึ่งผลิตจากเขื่อนสิรินธร จังหวัดอุบลราชธานี ในปี 2564 จังหวัดศรีสะเกษ มีจำนวนผู้ใช้ไฟฟ้าทั้งสิ้น 491,317 ราย พลังงานไฟฟ้าที่จำหน่ายและใช้ จำนวน 968,562,370 กิโลวัตต์-ชั่วโมง แบ่งตามประเภทผู้ใช้ไฟฟ้า ดังนี้

ตารางแสดงข้อมูลจำนวนผู้ใช้ไฟฟ้า และการจำหน่ายพลังงานไฟฟ้าของการไฟฟ้าส่วนภูมิภาค จำแนกตามประเภทผู้ใช้ไฟ จังหวัดศรีสะเกษ ปี 2564

ประเภทผู้ใช้ไฟฟ้า	จำนวนผู้ใช้ไฟฟ้า (ราย)	พลังงานไฟฟ้าที่จำหน่าย และใช้ (กิโลวัตต์-ชั่วโมง)
บ้านอยู่อาศัย (น้อยกว่า 150 กิโลวัตต์-ชั่วโมงต่อเดือน)	343,898	261,492,315
บ้านอยู่อาศัย (150 และมากกว่า กิโลวัตต์-ชั่วโมงต่อเดือน)	109,945	283,058,154
กิจการขนาดเล็ก	31,974	188,858,060
กิจการขนาดกลาง	656	133,317,737
กิจการขนาดใหญ่	28	87,743,225
กิจการเฉพาะอย่าง	28	3,984,659
องค์กรที่ไม่แสวงหากำไร	3	3,350
สูบน้ำเพื่อการเกษตร	119	4,023,279
ไฟชั่วคราว	4,666	6,081,591

(ที่มา : สำนักงานสถิติแห่งชาติ)

5.3 การประปา

สำนักงานการประปาส่วนภูมิภาคจังหวัดศรีสะเกษ มีเขตจำหน่ายน้ำและหน่วยบริการ โดยมี สถิติ ผู้ใช้น้ำ ปริมาณการผลิต และปริมาณการจำหน่าย ของการประปาส่วนภูมิภาค จังหวัดศรีสะเกษ ปี 2564

รายละเอียดการใช้น้ำประปา	ปี 2564
ผู้ใช้น้ำ (ราย)	39,069
ปริมาณการผลิต (ล้านลูกบาศก์เมตร)	13.4
ปริมาณการจำหน่าย (ล้านลูกบาศก์เมตร)	9.5
เฉลี่ยการใช้น้ำ (ลบ.ม. / ราย / เดือน)	20.3

(ที่มา : สำนักงานสถิติแห่งชาติ)

5.4 โทรศัพท

การให้บริการโทรศัพท์ในพื้นที่จังหวัดศรีสะเกษ อยู่ในความรับผิดชอบของ บริษัท ทีโอที จำกัด (มหาชน) โดยการให้บริการโทรศัพท์ ในปี พ.ศ. 2559 มีจำนวนหมายเลขโทรศัพท์ที่ให้บริการทั้งสิ้น 53,002 เลขหมาย แบ่งเป็น บริษัท ทีโอที จำกัด (มหาชน) 45,322 เลขหมาย บริษัทสัมปทาน (เช่า) 7,680 เลขหมาย

5.5 ระบบโลจิสติกส์ (Logistics) หรือการขนส่ง

จังหวัดศรีสะเกษ มีการพัฒนาระบบคมนาคมและขนส่งอย่างต่อเนื่อง เพื่อเพิ่มประสิทธิภาพด้านการจราจรและเป็นการอำนวยความสะดวกปลอดภัยในการเดินทางและการขนส่ง เพื่อเชื่อมโยงยุทธศาสตร์ด้านเศรษฐกิจ สังคม และการท่องเที่ยว ตามนโยบายรัฐบาล อีกทั้งเป็นเส้นทางโลจิสติกส์ของภาคอีสานที่เชื่อมโยงการเดินทางขนส่งระหว่างประเทศ และยังเป็นจุดศูนย์กลางเชื่อมโยงกลุ่มจังหวัดภาคตะวันออกเฉียงเหนือตอนล่าง 2 และชายแดน ผ่านทางด่านช่องสง่างา อำเภอภูสิงห์ เชื่อมโยงกับจังหวัดอุตรดิตถ์ ประเทศกัมพูชา ซึ่งมีระยะทางสั้นที่สุดเมื่อเปรียบเทียบกับภาคอีสาน

6. ระบบเศรษฐกิจ

ในปี 2563 จังหวัดศรีสะเกษ มีขนาดเศรษฐกิจโดยวัดจากผลิตภัณฑ์มวลรวมจังหวัด (Gross Provincial Product: GPP) มีมูลค่า 77,164 ล้านบาท ใหญ่เป็นลำดับที่ 38 ของประเทศและเป็นอันดับ 2 ของกลุ่มจังหวัดภาคตะวันออกเฉียงเหนือตอนล่าง 2 รองจากจังหวัดอุบลราชธานี

โครงสร้างและอัตราการขยายตัวของเศรษฐกิจจังหวัดศรีสะเกษ

ภาพรวมเศรษฐกิจจังหวัดศรีสะเกษ ในช่วง 2559 – 2563 ขนาดเศรษฐกิจเติบโตอย่างต่อเนื่องจาก 67,993 ล้านบาท ในปี 2559 เป็น 77,164 ล้านบาท ในปี 2563 โดยปี 2563 มีขนาดเศรษฐกิจเพิ่มขึ้นร้อยละ 5.8 จากปี 2562 สาเหตุสำคัญมาจากภาคการเกษตรขยายตัวสูงขึ้นถึงร้อยละ 10.2

แผนภูมิโครงสร้างและอัตราการขยายตัวของเศรษฐกิจของจังหวัดศรีสะเกษ ในช่วงปี 2559 -2563

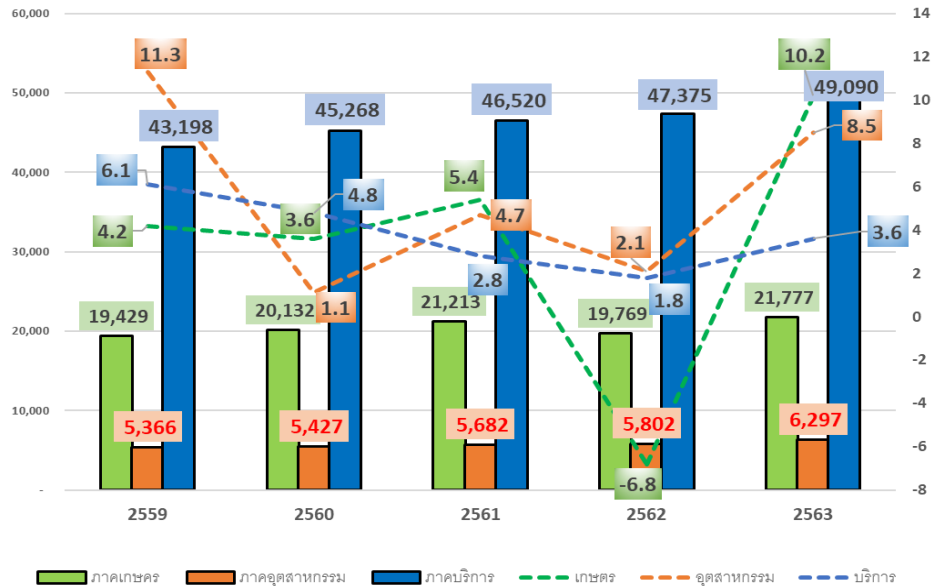

ที่มา : สำนักงานสภาพัฒนาการเศรษฐกิจและสังคมแห่งชาติ

ตารางแสดงสาขาเศรษฐกิจที่สำคัญของจังหวัดศรีสะเกษในปี 2563 มีดังนี้

สาขา	มูลค่า	สัดส่วน	อัตราการขยายตัว
เกษตรกรรม การป่าไม้ ประมง	21,777	28.2	10.2 ▲
อุตสาหกรรม	6,297	8.2	8.5 ▲
เหมืองแร่ และเหมืองหิน	188	0.2	5.4 ▲
การผลิต	4,988	6.5	9.0 ▲
ไฟฟ้า	942	1.2	9.3 ▲
ประปา	179	0.2	-2.6
การก่อสร้าง	2,873	3.7	3.5 ▲
การขายส่ง ขายปลีก การซ่อมแซมยานยนต์	9,746	12.6	5.7 ▲
การขนส่ง สถานที่เก็บสินค้าและการคมนาคม	1,599	2.1	4.3 ▲
โรงแรมและภัตตาคาร	3,481	4.5	0.2 ▲
ข่าวสาร	574	0.7	12.3 ▲
ตัวกลางทางการเงิน	7,449	9.7	4.9 ▲
การบริการด้านอสังหาริมทรัพย์ การให้เช่าและบริการทางธุรกิจ	2,745	3.6	13.1 ▲
วิชาการ	15	--	4.3 ▲
บริหารและสนับสนุน	82	0.1	-39.3 ▼
บริหารราชการ	3,637	4.7	2.1 ▲
การศึกษา	13,116	17.0	1.7 ▲
สุขภาพ และสังคม	2,612	3.4	3.5 ▲
ศิลปะ	216	0.3	-10.3 ▼
อื่นๆ	945	1.2	-2.0 ▼

ที่มา : สำนักงานสภาพัฒนาการเศรษฐกิจและสังคมแห่งชาติ

-- : ข้อมูลจำนวนน้อยมาก

6.1 การเกษตร

จังหวัดศรีสะเกษ มีพื้นที่ทำการเกษตรทั้งหมด 4,051,765 ไร่ หรือร้อยละ 72.55 ของพื้นที่ทั้งจังหวัด โดยมีการใช้ประโยชน์ที่ดินทางการเกษตร

ตารางแสดงการใช้ประโยชน์ที่ดินเพื่อการเกษตร ปี 2563

การใช้ประโยชน์ที่ดิน	จำนวนพื้นที่ (ไร่)	ร้อยละ
พื้นที่ทั้งหมด	5,584,790	100.00
พื้นที่ป่าไม้	639,359	11.45
พื้นที่ทำการเกษตร	4,051,765	72.55
- ปลูกข้าว	3,266,001	80.60
- พืชไร่	227,514	5.62
- ไม้ผลและไม้ยืนต้น	373,556	9.22
- ผักและไม้ดอก	36,617	0.90
พื้นที่ใช้ประโยชน์ทางการเกษตรอื่น ๆ	146,078	2.62
พื้นที่ใช้ประโยชน์นอกการเกษตร	893,666	16.01

ที่มา: สำนักงานสถิติแห่งชาติ

ข้อมูลด้านการเพาะปลูก

จังหวัดศรีสะเกษ ดำเนินการขับเคลื่อนและพัฒนาเพื่อยกระดับการผลิตสินค้าเกษตรสู่มาตรฐานเกษตรอินทรีย์ในพื้นที่ 22 อำเภอ พื้นที่ดำเนินการทั้งสิ้น 180,611 ไร่ ดังนี้ พื้นที่ที่ได้รับการรับรองแล้ว 66,902 ไร่ และพื้นที่อยู่ในระยะปรับเปลี่ยน 113,709 ไร่ คงเหลือพื้นที่ต้องดำเนินการขับเคลื่อน 119,389 ไร่ จึงจะครบตามเป้าหมาย 300,000 ไร่

ตารางแสดงข้อมูลด้านเกษตรอินทรีย์จังหวัดศรีสะเกษ

ได้รับการรับรองมาตรฐานแล้ว			ปี 2561		ปี 2562		ปี 2563		ปี 2564		รวมพื้นที่ดำเนินการ	
มาตรฐานที่ได้รับ	เกษตรกร (ราย)	เนื้อที่ (ไร่)	เกษตรกร (ราย)	เนื้อที่ (ไร่)	เกษตรกร (ราย)	เนื้อที่ (ไร่)	เกษตรกร (ราย)	เนื้อที่ (ไร่)	เกษตรกร (ราย)	เนื้อที่ (ไร่)	เกษตรกร (ราย)	เนื้อที่ (ไร่)
PGS	4,231	21,320	1,405	5,868	2,528	12,904	1,807	5,799	3,440	18,772	13,411	64,663
Organic Thailand	1,740	20,050	4,750	45,228	2,947	16,054	737	774	40	40	10,214	82,146
อินทรีย์สากล	1,505	24,780					517	7,050			2,022	31,830
SDGsPGs	71	752			69	766	74	454			214	1,972
GAP	1,793										1,793	
รวม	9,340	66,902	6,155	51,096	5,544	29,724	3,135	14,077	3,480	18,812	27,654	180,611

ที่มา : สำนักงานเกษตรจังหวัดศรีสะเกษ

6.2 การประมง

จังหวัดศรีสะเกษ มีแหล่งน้ำที่สำคัญและมีผลต่อกิจกรรมการเกษตร การประมง ได้แก่ แม่น้ำมูล ห้วยทับทัน ห้วยสำราญ ห้วยศาลา บึงและหนองน้ำธรรมชาติกระจายอยู่ทั่วพื้นที่ ส่วนมากทางตอนเหนือของจังหวัดโดยเฉพาะอย่างยิ่งในเขตอำเภอรามายัส ไศล อำเภอยางชุมน้อย และอำเภอเมืองศรีสะเกษ การที่มีแหล่งน้ำหลากหลายและครอบคลุมพื้นที่ของจังหวัดศรีสะเกษ จึงมีความสำคัญด้านการประมงอย่างมาก เนื่องจากแหล่งน้ำเหล่านี้เป็นแหล่งเพาะพันธุ์ วางไข่ เลี้ยงตัวอ่อนของสัตว์น้ำตามธรรมชาติ ทำให้เกิดผลผลิตสัตว์น้ำจำนวนมาก ประกอบกับในจังหวัดศรีสะเกษมีพื้นที่นาข้าว ซึ่งเกษตรกรนิยมขุดสระน้ำขนาดเล็กในไร่นา เพื่อเก็บน้ำไว้ใช้ด้าน

การเกษตรในฤดูแล้ง ประมาณ 18,000 ไร่ ซึ่งอาจกล่าวได้ว่าทุกครัวเรือนของเกษตรกรที่ทำนาของจังหวัดศรีสะเกษมีสระน้ำขนาดเล็กของตนเอง เป็นแหล่งผลิตสัตว์น้ำท้องถิ่น ได้แก่ ปลาช่อน ปลาดุก ปลาหมอ กบ เขียด ปู หอย อันเป็นผลผลิตทางการประมงที่สำคัญและเป็นแหล่งอาหารโปรตีนของเกษตรกรในชนบทอย่างพอเพียง และยังมีจำหน่ายในช่วงฤดูเก็บเกี่ยวข้าวนาปี (พฤษภาคม - เมษายนของปีถัดไป) นอกจากนั้น ไน้แม่น้ำมูล แม่น้ำสาขา และแหล่งน้ำปศุอีกหลายแหล่ง ยังมีการเลี้ยงปลาในกระชัง ซึ่งทำให้เกิดมูลค่าทางเศรษฐกิจในพื้นที่จังหวัดศรีสะเกษเพิ่มเติมอีกด้วย โดยในปี พ.ศ.2564 มีเกษตรกรที่ขึ้นทะเบียน ผู้เพาะเลี้ยงสัตว์น้ำจืดของจังหวัดศรีสะเกษ จำนวน 4,774 ราย มีเนื้อที่การเพาะเลี้ยงสัตว์น้ำ รวม 2,905 ไร่

ตารางแสดงข้อมูลด้านการประมง (เพาะเลี้ยงสัตว์น้ำจืด) ของจังหวัดศรีสะเกษ ปี 2564

ชนิดสัตว์น้ำ	จำนวนเกษตรกร (ราย)	พื้นที่การเลี้ยง		ผลผลิต (กิโลกรัม)	มูลค่าเฉลี่ย ผลผลิต (บาท)
		จำนวนพื้นที่ (ไร่)	จำนวนบ่อ (บ่อ)		
ปลานิล	2,382	280	605	431,850	23,751,800
ปลาตะเพียน	1,302	325	575	120,330	6,016,850
ปลาดุก	831	275	290	198,800	7,952,000
ปลาหมอ	53	320	615	29,850	2,388,000
กบ	96	125	190	69,675	4,180,500
สัตว์น้ำอื่น ๆ	110	67	155	26,320	1,316,000
รวม	4,774	2,905	5,622	876,825	45,605,150

ที่มา : ระบบสารสนเทศประมง (FISHERIES MAP) ข้อมูล ณ มิถุนายน 2564

6.3 การปศุสัตว์

จังหวัดศรีสะเกษ มีเกษตรกรผู้เลี้ยงสัตว์ จำนวน 142,517 ครัวเรือน จำแนกสัตว์ได้เป็น 8 ประเภท ประกอบด้วย โคเนื้อ โคนม กระบือ สุกร ไก่ เป็ด แพะ และแกะ โดยมีรายละเอียด ดังนี้

ตารางแสดงข้อมูลการผลิตปศุสัตว์จังหวัดศรีสะเกษ ในปี พ.ศ. 2564

ประเภทสัตว์	ครัวเรือน เกษตรกร	จำนวน (ตัว)	ผลผลิต (ตัน)	ราคาผลผลิตเฉลี่ย (บาท/กก.)	มูลค่า (ล้านบาท)
โคเนื้อ	88,484	435,300	133,400.4	85	11,339,034,000
โคนม	152	2,721	3,343.6	60	200,616,000
กระบือ	23,904	100,802	42,989.4	90	386,904,600
สุกร	6,715	112,439	10,495.1	75	7,871,322,500
ไก่	98,752	4,599,345	6,613.7	49	324,070,320
เป็ด	22,958	384,805	1,084.6	67	72,666,860
แพะ	283	4,567	84.32	121	10,202,720
แกะ	23	476	9.12	115	1,048,800
รวม	241,271	5,640,455	198,020.2	-	20,205,865,800

ที่มา : สำนักงานปศุสัตว์จังหวัดศรีสะเกษ ณ เดือน สิงหาคม 2564

6.4 การบริการ

จังหวัดศรีสะเกษ เป็นจังหวัดที่มีอาณาเขตติดต่อกับประเทศกัมพูชาประชาธิปไตย และมีจุดผ่านแดนถาวรช่องสง่า อำเภอกุสิงห์ จังหวัดศรีสะเกษ ซึ่งเป็นจุดผ่านแดนถาวรที่เป็นเส้นทางสำคัญในด้านการค้า การลงทุน และการท่องเที่ยว ซึ่งสถานการณ์การค้าชายแดนบริเวณจุดผ่านแดนถาวรช่องสง่า นับตั้งแต่ปี พ.ศ. 2549

เป็นต้นมาจนถึงปัจจุบัน มีมูลค่าการค้าในแต่ละปีมีแนวโน้มเพิ่มสูงมาก โดยในปี พ.ศ. 2562 มีมูลค่ารวม 883.30 ล้านบาท (มูลค่าการส่งออก 631.87 ล้านบาท มูลค่าการนำเข้า 251.43 ล้านบาท ดุลการค้า 380.43 ล้านบาท) ในปี พ.ศ. 2563 มีมูลค่ารวม 1,711.44 ล้านบาท (มูลค่าการส่งออก 862.32 ล้านบาท มูลค่าการนำเข้า 849.12 ล้านบาท ดุลการค้า 13.19 ล้านบาท) และในปี 2564 (มกราคม – กันยายน) มูลค่ารวม 1,612.39 ล้านบาท (มูลค่าการส่งออก 1,127.45 ล้านบาท มูลค่าการนำเข้า 484.94 ล้านบาท ดุลการค้า 642.51 ล้านบาท)

6.5 การท่องเที่ยว

สถานการณ์ด้านการท่องเที่ยวของจังหวัดศรีสะเกษ ในช่วงปี 2560 - 2564 มีจำนวนนักท่องเที่ยวเดินทางเข้ามาท่องเที่ยวเพิ่มมากขึ้นอย่างต่อเนื่อง โดยในปี 2560 - 2562 จำนวนผู้เยี่ยมเยือนมีอัตราการเติบโตเฉลี่ยกว่าร้อยละ 1.83 ต่อปี (เฉลี่ยปีละ 1,515,688 คน) สร้างรายได้จากการท่องเที่ยวให้แก่จังหวัดคิดเป็นอัตราการเติบโตโดยเฉลี่ยกว่าร้อยละ 5.10 ต่อปี (เฉลี่ยปีละ 2,074.88) แต่ในปี 2563 เป็นต้นมา จำนวนผู้เยี่ยมเยือนหดตัวลงเมื่อเทียบกับปีที่ผ่านมา อันเป็นผลเนื่องมาจากสถานการณ์การแพร่ระบาดของโรคติดเชื้อไวรัสโคโรนา 2019 (COVID - 19) ที่เกิดการแพร่ระบาดไปทั่วประเทศไทย และรัฐบาลได้มีการยกระดับมาตรการการป้องกันการแพร่ระบาดของโรคติดเชื้อไวรัสโคโรนา 2019 (COVID - 19) ส่งผลให้แหล่งท่องเที่ยวหลายแห่งปิดบริการชั่วคราว รวมถึงกิจกรรมที่ส่งเสริมการท่องเที่ยวต้องถูกเลื่อนหรืองดการจัดกิจกรรมออกไปอย่างไม่มีกำหนด

อย่างไรก็ตาม เมื่อสถานการณ์การแพร่ระบาดของโรคติดเชื้อไวรัสโคโรนา 2019 (COVID - 19) คลี่คลายและมีการผ่อนคลายมาตรการต่าง ๆ ลงตามลำดับ เพื่อฟื้นฟูภาคการท่องเที่ยวให้กลับมาสร้างรายได้และช่วยกระตุ้นเศรษฐกิจ โดยในปี 2563 จังหวัดศรีสะเกษมีจำนวนผู้เยี่ยมเยือน 849,470 คน ซึ่งทั้งหมดเป็นผู้เยี่ยมเยือนชาวไทยและเป็นนักท่องเที่ยวมากกว่านักท่องเที่ยวหดตัวลงร้อยละ -44.84 เมื่อเทียบกับปีที่ผ่านมา มีรายได้จากการท่องเที่ยว 1,083.91 ล้านบาท หดตัวลงร้อยละ -49.97 เมื่อเทียบกับปีที่ผ่านมา และในปี 2564 (มกราคม - สิงหาคม) มีจำนวนผู้เยี่ยมเยือน 203,406 คน หดตัวลงร้อยละ -76.05 เมื่อเทียบกับช่วงเวลาเดียวกันของปีที่ผ่านมา มีรายได้จากการท่องเที่ยว 260.34 ล้านบาท หดตัวลงร้อยละ -75.98

ตารางแสดงข้อมูลสถิติและอัตราการขยายตัวของจำนวนนักท่องเที่ยว จังหวัดศรีสะเกษ

พ.ศ.	พ.ศ. 2560		พ.ศ. 2561		พ.ศ. 2562		พ.ศ. 2563		พ.ศ. 2564(P)(ม.ค.-ส.ค.)	
	ชาวไทย	ชาวต่างชาติ	ชาวไทย	ชาวต่างชาติ	ชาวไทย	ชาวต่างชาติ	ชาวไทย	ชาวต่างชาติ	ชาวไทย	ชาวต่างชาติ
จำนวนนักท่องเที่ยว (คน)	1,462,423	19,623	1,504,743	20,292	1,519,418	20,565	845,016	4,454	203,406	-
	1,482,046		1,525,035		1,539,983		849,470		203,406	
อัตราการขยายตัว	1.57	3.40	2.89	3.41	0.98	1.35	-44.39	-78.34	-75.93	-100.00
	1.60		2.90		0.98		-44.84		-79.05	

ที่มา : กองเศรษฐกิจการท่องเที่ยวและกีฬา กระทรวงการท่องเที่ยวและกีฬา เดือนสิงหาคม 2564

ตารางแสดงข้อมูลสถิติและอัตราการขยายตัวของรายได้ จังหวัดศรีสะเกษ ระหว่างปี พ.ศ. 2560 - 2564

พ.ศ.	2560	2561	2562	2563	2564 (P) (ม.ค.-ส.ค.)
รายได้ (ล้านบาท)	1,959.43	2,098.82	2,166.39	1,083.91	260.34
อัตราการขยายตัว	4.97	7.11	3.22	-49.97	-75.98

ที่มา : กองเศรษฐกิจการท่องเที่ยวและกีฬา กระทรวงการท่องเที่ยวและกีฬา เดือนสิงหาคม 2564

ตารางปฏิทินเทศกาล งานประเพณี และกิจกรรมจังหวัดศรีสะเกษ

เดือน	กิจกรรม	สถานที่จัด	หมายเหตุ
มกราคม	งานเทศกาลปีใหม่อีสานไทยศรีสะเกษ	สนามศาลากลาง อ.เมืองศรีสะเกษ	
	งานเทศกาลของดีกัณฑ์ธรรม์และสมโภชน์ศาลหลักเมือง	สนามที่ว่าการอำเภอเมืองกัณฑ์ธรรม์	
	งานทำบุญตักบาตรสองแผ่นดิน	จุดผ่านแดนถาวรช่องสะงำ ต.ไพรพัฒนา อ.ภูสิงห์	
	งานเทศกาลหอมแดง กระทบดี ยางชุมน้อย	สนามที่ว่าการอำเภอยางชุมน้อย	
	งานประเพณี “หวังบุญเบิกฟ้า ขึ้น 3 ค่ำ มหัทศจรย์ เดือน 3”	ปราสาทปรางค์กู๋ อ.ปรางค์กู๋	
	งานประเพณีบุญคุณลาน งานกุ่มข้าวใหญ่	อำเภอโนนคูณ	
	เทศกาลดนตรีในสวนศรี	เกาะกลางน้ำห้วยน้ำคำ อ.เมืองศรีสะเกษ	
กุมภาพันธ์	งานประเพณีบุญเดือน 3 นมัสการหลวงพ่อบานาคปรกพันปี	วัดสระกำแพงใหญ่ อ.อุทุมพรพิสัย	
	งานสืบสานตำนานพันปี ประเพณีไหว้พระธาตุ	พระธาตุบ้านปราสาท อ.ห้วยทับทัน	
	เทศกาลหอมแดง กระทบดี อำเภอยางชุมน้อย	อ.ยางชุมน้อย	
	เทศกาลหอมแดง อำเภอวังหิน	อ.วังหิน	
	งานเทศกาลข้าวโพดหวาน	สนามหน้าที่ว่าการอำเภอศรีรัตนะ	
มีนาคม	งานเทศกาลดอกกล้วยบานสืบสานประเพณีสี่เผ่าไท	สวนสมเด็จพระศรีนครินทร์ศรีสะเกษ อ.เมืองศรีสะเกษ	
	งาน “ลำดวนศรีสะเกษไนท์รัน (Lamduan Sisaket Night Run)”	สวนสมเด็จพระศรีนครินทร์ศรีสะเกษ อ.เมืองศรีสะเกษ	
	งานย้อนรำลึกปราสาทสระกำแพงใหญ่ วิสูวะสงกรานต์แห่งศรีพุทธเศรษฐ์ ขึ้น 2 ค่ำ เดือน 5	วัดสระกำแพงใหญ่ อ.อุทุมพรพิสัย	ตามปฏิทินจันทรคติไทย
เมษายน	งานเปลี่ยนผ้าไตรสรีระสังฆารหลวงปู่สรวง	วัดไพรพัฒนา อ.ภูสิงห์	
	งานประเพณีสงกรานต์	ทุกอำเภอ	
	งานขึ้น 8 ค่ำ เดือน 6 บูชาพระพุทธรูปชินราชไหว้ยอดทองปราสาทสายรุ้ง ทำบุญเลี้ยงช้าง สืบสานประเพณีแข่งเรือยาว	วัดศรีบึงบูรพ์ อ.บึงบูรพ์ จ.ศรีสะเกษ	
พฤษภาคม	ฤดูกาลท่องเที่ยวสวนผลไม้ และสวนทุเรียนภูเขาไฟ	อ.กันทรลักษ์ และอำเภอขุนหาญ	
	งานประเพณีบุญบั้งไฟราชีไศล	สนามที่ว่าการอำเภอราศีไศล	
มิถุนายน	ฤดูกาลท่องเที่ยวสวนผลไม้และสวนทุเรียนภูเขาไฟ	อ.กันทรลักษ์ และ อ.ขุนหาญ	
	งานเทศกาลทุเรียนภูเขาไฟศรีสะเกษ	สนามหน้าศาลากลางจังหวัดศรีสะเกษ	หวังเดือน มิ.ย.-ก.ค.
	งานเทศกาลทุเรียนภูเขาไฟและของดีศรีขุนหาญ	อ.ขุนหาญ	
	งานเทศกาลผลไม้และของดีกันทรลักษ์	สนามหน้าที่ว่าการอำเภอกันทรลักษ์	
กรกฎาคม	ฤดูกาลท่องเที่ยวสวนผลไม้และสวนทุเรียนภูเขาไฟ	อ.กันทรลักษ์ และ อ.ขุนหาญ	
	กิจกรรม”Sisaket Night Run)” วิ่งปิดเมือง	อ.เมืองศรีสะเกษ	
	กิจกรรม “ทุ่งกบาลกะโปTBK Trail Run”	เขตรักษาพันธุ์สัตว์ป่าพนมดงรัก อ.ขุนหาญ	

เดือน	กิจกรรม	สถานที่จัด	หมายเหตุ
สิงหาคม	การแข่งขันวอลเลย์บอล “ศึกลูกยางถ้วย ก ชิงถ้วยพระราชทานสมเด็จพระกนิษฐาธิราชเจ้า กรมสมเด็จพระเทพรัตนราชสุดาฯ สยามบรมราชกุมารี”	อาคารวิสมหมาย อ.เมืองศรีสะเกษ	
กันยายน	ประเพณีบวงสรวงปราสาทโดนตวล	ปราสาทโดนตวล อ.กันทรลักษ์	
	งานประเพณีแซนโฌนตา	สนามที่ว่าการอำเภอขุนเณร	ห้วงเดือน ก.ย.-ต.ค.
ตุลาคม	งานประเพณีแซนโฌนตา	สนามที่ว่าการอำเภอขุนเณร	ห้วงเดือน ก.ย.-ต.ค.
	งานประเพณีแข่งเรือยาวราชสีไศล	ลำน้ำมูลหลังที่ว่าการอำเภอราชสีไศล	
พฤศจิกายน	ฤดูกาลท่องเที่ยว “คำดูดาว เข้าชมทะเลหมอก” ณ ผามออีแดง	อุทยานแห่งชาติเขาพระวิหาร อ.กันทรลักษ์	
	งานขึ้น 15 ค่ำ เดือน 12 ย้อนรำลึกปราสาทสระกำแพงน้อย	ปราสาทสระกำแพงน้อย อ.อุทุมพรพิสัย	
	งานประเพณีลอยกระทง	ทุกอำเภอในจังหวัด	
	งานวิ่ง “Sisaket Run Mini-Half Marathon”	เกาะกลางน้ำห้วยน้ำคำ อ.เมืองศรีสะเกษ	
ธันวาคม	ฤดูกาลท่องเที่ยว “คำดูดาว เข้าชมทะเลหมอก” ณ ผามออีแดง	อุทยานแห่งชาติเขาพระวิหาร อ.กันทรลักษ์	
	งานวิ่งมินิ-ฮาล์ฟมาราธอนเฉลิมพระเกียรติสู่ผามออีแดง	อุทยานแห่งชาติเขาพระวิหาร อ.กันทรลักษ์	
	การแข่งขันวงโยธวาทิตโลก ชิงถ้วยพระราชทาน	อ.เมืองศรีสะเกษ	

ข้อมูลแหล่งท่องเที่ยวของจังหวัดศรีสะเกษ แยกตามประเภทการท่องเที่ยว

ประเภทของแหล่งท่องเที่ยว	รายชื่อแหล่งท่องเที่ยว
1.แหล่งท่องเที่ยวทางธรรมชาติ (Natural Attraction)	1. แก่งพระพุทธรบาท
	2. แก่งอาร์มย์
	3. ห้วยตามาย
	4. พลาญจำปา
	5. สวนสมเด็จพระศรีนครินทร์
	6. ถ้ำขุนศรี (อุทยานแห่งชาติเขาพระวิหาร)
	7. น้ำตกขุนศรี (อุทยานแห่งชาติเขาพระวิหาร)
	8. น้ำตกชำไทร
	9. น้ำตกภูละออ
	10. น้ำตกสำโรงเกียรติ
	11. น้ำตกห้วยจันทร์หรือน้ำตกกันทรอม
	12. น้ำตกห้วยวังใหญ่
	13. น้ำตกห้วยสวาย
	14. ผามออีแดง
	15. แม่น้ำมูล

ประเภทของแหล่งท่องเที่ยว	รายชื่อแหล่งท่องเที่ยว
	16. ลำน้ำเสียว 17. ลำห้วยทับทัน (ต.บึงบูรพ์) 18. เส้นทางเดินป่าศึกษาธรรมชาติที่น้ำตกภูละออ 19. นหนองไพรบึง (นกเป็ดน้ำ) 20. ห้วยคล้า 21. หาดนางเหงา
2. แหล่งท่องเที่ยวทางประวัติศาสตร์ (Historical Attraction)	1. กู่แก้วสี่ทิศบ้านห้วย 2. กู่สมบูรณ 3. ตึกขุนอำไพพาณิชย์ 4. สฎูปู่ 5. สระตราว (อุทยานแห่งชาติเขาพระวิหาร) 6. ปราสาทโดนตวล 7. ปราสาทตาเล็ง 8. ปราสาทตำหนักไทร หรือปราสาททามจาน 9. ปราสาทบ้านปราสาท 10. ปราสาทบ้านสมอ 11. ปราสาทปรางค์กู่ 12. ปราสาทเมืองจันทร์ 13. ปราสาทหินวัดสระกำแพงน้อย 14. ปราสาทหินวัดสระกำแพงใหญ่ 15. ป่าดงบก (วัดป่าดงบก)
3. แหล่งท่องเที่ยวทางวัฒนธรรม (Cultural Attraction)	1. พุทธสถานศิระชะอโคก 2. วัดถ้ำสระพงษ์ 3. วัดไพรพัฒนา 4. วัดมหาพุทธาราม(วัดพระโต) 5. วัดสิริเยียมพุทธาราม 6. ศาลหลักเมืองศรีสะเกษ 7. ศูนย์ศิลปาชีพห้วยทับทัน 8. หมู่บ้านไหมไทยเฉลิมพระเกียรติ 9. หมู่บ้านท่องเที่ยวเชิงเกษตรบ้านซำฮีเหล็ก 10. หมู่บ้านทับทิมสยาม 06 11. พระพุทธบาทภูฝ้าย 12. วัดป่ามหาเจดีย์แก้ว (วัดล้านขวด) 13. วัดปราสาทเยอเหนือ 14. วัดป่าศรีมงคล 15. วัดรอยพระพุทธรูป ภูสิงห์ 16. วัดศรีบึงบูรพ์ 17. วัดพระธาตุเรืองรอง

ประเภทของแหล่งท่องเที่ยว	รายชื่อแหล่งท่องเที่ยว
	18. วัดบ้านหนองอารี
	19. วัดหลวงสุ่มังคลาราม (พระอารามหลวง)
	20. วัดเจียงอีศรีมิ่งคลวรากรม (พระอารามหลวง)
	21. วัดไตรสามัคคี
	22. วัดทุ่งไชย
4. แหล่งท่องเที่ยวเพื่อนันทนาการ (Recreational Attraction)	1. เขื่อนห้วยขนุน
	2. ด่านตรวจคนเข้าเมืองช่องสง่า
	3. เขื่อนราชไศล
	4. ตลาดสดเทศบาลเมืองศรีสะเกษ
	5. สวนลึบบ้านห้วย
	6. เขื่อนตางู
	7. ศูนย์แสดงพันธุ์สัตว์น้ำ ศรีสะเกษอควาเรียม
	8. สวนสัตว์ศรีสะเกษ
	9. ไร่องานศพ
	10. ถนนคนเดินศรีสะเกษ
	11. สวนเฉลิมพระเกียรติพระบาทสมเด็จพระเจ้าอยู่หัว เทศบาลเมืองศรีสะเกษ
	12. หาดสำราญ
	13. อ่างเก็บน้ำห้วยตึกกู

แหล่งท่องเที่ยวที่สำคัญในจังหวัดศรีสะเกษ

1. น้ำตกภูถกลอย

เป็นน้ำตกขนาดเล็กอยู่ในเขตรักษาพันธุ์สัตว์ป่าพนมดงรัก ตำบลเสาชงชัย การเดินทางใช้เส้นทางหมายเลข 221 (กันทรลักษ์ - มามออีแดง) ระยะทางประมาณ 23 กิโลเมตร ถึงบ้านภูมิซรอล - น้ำตกสำโรงเกียรติประมาณ 8 กิโลเมตรแล้ว เลี้ยวซ้ายสู่น้ำตกภูถกลอยอีก 2.5 กิโลเมตร เป็นทางลาดยางตลอดสายสามารถท่องเที่ยวได้ในช่วงเดือนเมษายน - กุมภาพันธ์ ทางเดินเข้าจากบริเวณลานจอดรถถึงน้ำตกในระยะทางไป-กลับ 4 กิโลเมตร ได้รับการพัฒนาให้เป็นเส้นทางที่ให้ความรู้เรื่องพืชพันธุ์และสภาพภูมิประเทศ ซึ่งเหมาะแก่การท่องเที่ยวในลักษณะเดินป่าศึกษาธรรมชาติ



2. น้ำตกสำโรงเกียรติ

น้ำตกสำโรงเกียรติ เป็นน้ำตกที่มีชื่อเสียงแห่งหนึ่งของจังหวัดศรีสะเกษ ตั้งอยู่ในเขตรักษาพันธุ์สัตว์ป่าพนมดงรัก ในท้องที่ตำบลบักดอง อำเภอขุนหาญ ห่างจากตัวจังหวัดประมาณ 81 กิโลเมตร น้ำตกสำโรงเกียรติ เดิมชื่อว่า “น้ำตกปีศาจ” ซึ่งตั้งตามชื่อหน่วยทหารพรานที่มีสมญานามว่า “หน่วยปีศาจ” ซึ่งได้ใช้น้ำตกแห่งนี้เป็นที่ตั้งหน่วยปฏิบัติการกระทั่งถึงปี พ.ศ. 2549 เมื่อมีการปรับปรุงพื้นที่ให้เป็นแหล่ง

ท่องเที่ยว น้ำตกปีศาจก็ได้เปลี่ยนชื่อเป็น “น้ำตกสำโรงเกียรติ” ตามชื่อหมู่บ้านนับแต่บัดนั้น น้ำตกสำโรงเกียรติ มีต้นกำเนิดจากภูเขาหินทุก บนเทือกเขาบรรทัด เป็นน้ำตกขนาดกลาง ตกจากหน้าผาสูง 8 เมตร ลักษณะอันโดดเด่นของน้ำตกแห่งนี้คือ ที่ด้านบนของน้ำตกจะเป็นธารน้ำซึ่งไหลไปตาม ลานหิน ดูสวยงามมากโดยเฉพาะช่วงฤดูฝน สำหรับบรรยากาศโดยรอบน้ำตกนั้นร่มรื่นไปด้วยพันธุ์ไม้เนื้อใหญ่ เหมาะแก่การทำการกิจกรรมพักผ่อนหย่อนใจ ไม่ว่าจะเป็นการปูเสื่อนั่งรับประทานอาหาร การลงเล่นน้ำ หรือการถ่ายภาพทิวทัศน์อันสวยงามของน้ำตกตามจุดต่าง ๆ เช่นเดียวกับน้ำตกหลาย ๆ แห่ง น้ำตกสำโรงเกียรติจะมีสายน้ำไหลชุ่มฉ่ำให้สัมผัสกันอย่างจุใจในช่วงหน้าน้ำ โดยช่วงเวลาที่เหมาะสมแก่การท่องเที่ยวคือ ตั้งแต่เดือนกันยายน – กุมภาพันธ์ของทุกปี

3. น้ำตกห้วยจันทร์

น้ำตกห้วยจันทร์ หรือ น้ำตกกันทรอม ตั้งอยู่ที่บ้านห้วยจันทร์ ตำบลห้วยจันทร์ อำเภอบางบาล จังหวัดพระนครศรีอยุธยา อยู่ห่างจากตัวอำเภอบางบาล 24 กิโลเมตร หรือห่างจากตัวจังหวัด 85 กิโลเมตร แต่เดิมนั้นภายในบริเวณน้ำตกมีต้นจันทน์แดงและจันทน์ขาวขึ้นอยู่หนาแน่น จึงได้ชื่อว่า “น้ำตกห้วยจันทร์” น้ำตกแห่งนี้ถือเป็นอีกหนึ่งแหล่งท่องเที่ยวที่น่าสนใจของจังหวัดพระนครศรีอยุธยา เนื่องจากสามารถเข้าถึงได้ง่าย เพราะตั้งอยู่ริมถนนทางหลวงแผ่นดิน น้ำตก ห้วยจันทร์ มีต้นกำเนิดจากภูเขา บนเทือกเขาบรรทัด ไหลลงสู่แม่น้ำมูลที่อำเภอมือง จังหวัดพระนครศรีอยุธยา น้ำตกห้วยจันทร์เป็นน้ำตกที่สวยงาม มีน้ำตลอดทั้งปี แต่ถ้านักท่องเที่ยวต้องการสัมผัสสายน้ำได้อย่างจุใจแล้วละก็ ขอแนะนำให้เดินทางมาในช่วงเดือนกันยายน – กุมภาพันธ์ บริเวณโดยรอบน้ำตกมีพันธุ์ไม้ป่านานาชนิด มีลมพัดเย็นสบายตลอดเวลา จึงเหมาะแก่การพักผ่อนหย่อนใจ สำหรับกิจกรรมยอดนิยมคงหนีไม่พ้นการลงเล่นน้ำ ซึ่งที่นี่มีจุดที่สามารถเล่นน้ำได้อย่างสนุกสนาน ส่วนการนำอาหารเข้ามารับประทานภายในบริเวณน้ำตก ก็เป็นอีกหนึ่งกิจกรรมที่ได้รับความนิยมไม่แพ้กัน ทั้งนี้นักท่องเที่ยวสามารถปูเสื่อนั่งรับประทานอาหารริมน้ำ หรือจะใช้บริการศาลาเล็ก ๆ ที่ตั้งเรียงรายอยู่เป็นระยะก็ได้เช่นกัน



4. ผามออีแดง (อุทยานแห่งชาติเขาพระวิหาร)

ตั้งอยู่ในพื้นที่อุทยานแห่งชาติเขาพระวิหาร ตำบลเสาธงชัย อำเภอกันทรลักษ์ จังหวัดพระนครศรีอยุธยา อยู่บริเวณใกล้เคียงกับทางเดินขึ้นปราสาทเขาพระวิหาร เป็นหน้าผาสูงชัน กั้นเขตแดนประเทศไทยกับประเทศกัมพูชา ตลอดแนวผามออีแดงมีระยะประมาณ 300 เมตร เป็นจุดชมวิวที่มองเห็นทัศนียภาพของแผ่นดินประเทศกัมพูชาที่อยู่ต่ำลงไปอย่างเป็นมุมกว้าง มีฝูงค้างคาวในยามพระอาทิตย์ตกดิน บริเวณใกล้เคียงมีเส้นทางศึกษาธรรมชาติ ชมโบราณสถานสถูปคู่

รูปทรงสี่เหลี่ยมลูกบาศก์ ส่วนบนกลมข้างในเป็นโพรง สำหรับบรรจุสิ่งของสร้างด้วยหินทรายแดง ขนาดกว้าง 1.93 เมตร ยาว 4.2 เมตร ซึ่งเชื่อกันว่าเป็นสัญลักษณ์ของความอุดมสมบูรณ์ การเข้าชมผามออีแดง มีเส้นทางรถยนต์เข้าถึงเป็นสถานที่รองรับนักท่องเที่ยวในทุกฤดูกาล เปิดให้นักท่องเที่ยวเข้าชมได้ทุกวัน ตั้งแต่เวลา 05.00 – 16.30 น.

อัตราค่าบริการเข้าอุทยานแห่งชาติ

ชาวไทย :

ผู้ใหญ่ 40 บาท
เด็ก 20 บาท

ชาวต่างชาติ :

ผู้ใหญ่ 400 บาท
เด็ก 200 บาท

5. จุดชมวิวผาพญาภูปรี

จุดชมวิวพญาภูปรี ตั้งอยู่ริมถนนบ้านแซวไปไร่ -ช่องสะงำ ตำบลไพรพัฒนา อำเภอภูสิงห์ จังหวัดศรีสะเกษ ห่างจากจุดผ่านแดนถาวรไทย-กัมพูชา ช่องสะงำ ประมาณ 4 กม. โดยจุดชมวิวพญาภูปรี อยู่บริเวณหน้าผาสูงบนเทือกเขาพนมดงรัก สามารถมองเห็นวิวทิวทัศน์ธรรมชาติของต้นน้ำห้วยสำราญที่กั้นระหว่าง อำเภอภูสิงห์ จังหวัดศรีสะเกษ และ อำเภอบัวเขต จังหวัดสุรินทร์ ได้อย่างชัดเจน พร้อมทั้งจัดตั้งศาลาไทยขึ้น 3 หลังเพื่อให้นักท่องเที่ยวได้นั่งพักผ่อน และมีบริการน้ำชากาแฟภูปรี ซึ่งโดยทหารที่ผ่านการอบรมมาแล้ว เมื่อนักท่องเที่ยวเข้ามาท่องเที่ยวบริเวณนี้ จะเริ่มต้นจากการที่ไปกราบไหว้สรีระสังขารของหลวงปู่สรวยที่วัดไพรพัฒนา จากนั้นจะมาชมจุดชมวิวพญาภูปรี แล้วขึ้นไปเที่ยวที่เมืองใหม่ช่องสะงำและไปที่จุดผ่านแดนถาวรไทย-กัมพูชาช่องสะงำ เพื่อข้ามไปเที่ยวในเขตประเทศกัมพูชาต่อไป



6. สวนสมเด็จพระศรีนครินทร์ศรีสะเกษ



เป็นสวนสาธารณะเฉลิมพระเกียรติสมเด็จพระศรีนครินทร์บรมราชชนนี 80 พรรษาแห่งแรกของประเทศไทย ตั้งอยู่ที่ตำบลหนองครก อำเภอเมืองศรีสะเกษ จังหวัดศรีสะเกษ ติดกับบริเวณวิทยาลัยเกษตรและเทคโนโลยีศรีสะเกษ มีเนื้อที่ 237 ไร่ ซึ่งสมเด็จพระศรีนครินทร์บรมราชชนนี พร้อมด้วยสมเด็จพระเจ้าพี่นางเธอเจ้าฟ้ากัลยาณิวัฒนา กรมหลวงนราธิวาสราชนครินทร์ เสด็จเป็นประธานเปิดสวนแห่งนี้เมื่อวันที่ 19 ธันวาคม พ.ศ. 2524 บริเวณภายในมีลักษณะเป็นสวนป่าในเขตเมือง มีต้นลำตวนขึ้นอยู่หนาแน่น

เป็นดงใหญ่จำนวนมากว่าสี่หมื่นต้น และดอกลำตวนยังเป็นดอกไม้ประจำจังหวัดศรีสะเกษ โดยจะผลิดอกหอมอบอวลไปทั่วสวนในราวเดือนมีนาคมของทุกปี ภายในสวนสมเด็จพระศรีนครินทร์ ศรีสะเกษ ยังมีพระราชานุสาวรีย์สมเด็จพระศรีนครินทร์บรมราชชนนี ทางเข้าสวนนอกจากนั้นในพื้นที่ยังมีสวนสัตว์ และสวนสาธารณะตกแต่งสวยงามร่มรื่นเป็นแหล่งพักผ่อนของประชาชนทั่วไป

7. สวนเฉลิมพระเกียรติพระบาทสมเด็จพระเจ้าอยู่หัว 80 พรรษา (เกาะห้วยน้ำคำ)

เป็นสถานที่ท่องเที่ยวพักผ่อนหย่อนใจของชาวจังหวัดศรีสะเกษ ตั้งอยู่ถนนเลี่ยงเมือง ตำบลหนองครก อำเภอเมืองศรีสะเกษ ภายในบริเวณเกาะกลางน้ำได้ถูกปรับภูมิทัศน์ให้เป็นสวนสาธารณะแบบครบวงจร มีการแบ่งพื้นที่ออกเป็นสัดส่วนซึ่งประกอบด้วย “หอศรีลำตวนเฉลิมพระเกียรติ” เป็นอาคารคอนกรีตเสริมเหล็ก 16 ชั้น ความสูง 84 เมตร มีรูปแบบสถาปัตยกรรมขอมประยุกต์ พร้อมระบบสาธารณูปโภค สร้างขึ้นเพื่อให้เป็นพิพิธภัณฑ์การเรียนรู้แห่งจังหวัดศรีสะเกษ เป็นแหล่ง การเรียนรู้แบบครบวงจร “ศูนย์แสดงพันธุ์สัตว์น้ำจังหวัดศรีสะเกษ (Sisaket Aquarium)” แดนมหัศจรรย์แห่งเดียวในอีสานใต้ เป็นอาคารแสดงพันธุ์สัตว์น้ำในการดูแลของเทศบาลเมืองศรีสะเกษ ซึ่งมีแนวคิดมุ่งเน้นการพัฒนาให้ความรู้ สร้างความเพลิดเพลิน



ส่งเสริมการท่องเที่ยวแก่เยาวชน นักเรียน นักศึกษาและประชาชนทั่วไป นอกจากนี้ได้มีการพัฒนารอบ ๆ เกาะกลางน้ำโดยทำถนนรอบเกาะสำหรับเดินวิ่งออกกำลังกายและปั่นจักรยาน โดยในช่วงเย็นจะมีชาวจังหวัดศรีสะเกษมาออกกำลังกายกันมากเป็นพิเศษ



ตั้งอยู่บริเวณสี่แยกถนนเทพาตัดกับถนนหลักเมือง ตำบลเมืองเหนือ อำเภอเมืองศรีสะเกษ จังหวัดศรีสะเกษ ห่างจากศาลากลางจังหวัดเพียงเล็กน้อยเดิมศาลหลักเมืองมีสภาพชำรุดทรุดโทรม ไม่เหมาะแก่การประกอบพิธีกรรมต่าง ๆ ต่อมา พ.ศ. 2529 จังหวัดจึงได้ก่อสร้างศาลหลักเมืองขึ้นใหม่ ศาลหลักเมืองศรีสะเกษ มีลักษณะเป็นสถาปัตยกรรมยกฐานสูง หลังคาทรงไทยจตุรมุข กรุด้วยหินอ่อนและกระจกสีอย่างงดงาม จั้วหน้าด้านทิศใต้ประดิษฐานตราสัญลักษณ์ "กาญจนาภิเษก" ซึ่งเป็นสัญลักษณ์เนื่องในวโรกาสที่พระบาทสมเด็จพระเจ้าอยู่หัว ทรงครองสิริราชสมบัติ ครบ 50 ปี ศาลหลักเมืองทำด้วยไม้ชัยพฤกษ์ ลักษณะเสาหัวเม็ดทรงมณฑล นับเป็นศาลหลักเมืองที่สวยงามแห่งหนึ่งในประเทศไทย

9. วัดหนองตะเคียน



วัดหนองตะเคียน อำเภอเมือง จังหวัดศรีสะเกษ เป็นวัดที่สร้างขึ้นโดยพระราชนุเคราะห์และพระราชูปถัมภ์ในพระบาทสมเด็จพระปรเมนทรรามาธิบดีศรีสินทรมหาวชิราลงกรณฯ พระวชิรเกล้าเจ้าอยู่หัว สร้างขึ้นตามแบบสถาปัตยกรรมผสมผสานระหว่างศิลปะขอม - ล้านนา วัดแห่งนี้มีความงามแปลกตาที่แตกต่าง โดดเด่นด้วยสีขาว ความงามบริสุทธิ์แห่งพระพุทธศาสนา สอดแทรกด้วยสีทองประดับเล็กน้อยเพื่อให้เกิดความงามที่โดดเด่นยิ่งขึ้น ภายในพระอุโบสถเป็นที่ประดิษฐานของพระศรีอริยเมตไตรยที่มีความศักดิ์สิทธิ์ และงดงาม บริเวณด้านข้างพระอุโบสถ มีลานพระพุทธรูปปางสมาธิขนาดใหญ่ สีขาวบริสุทธิ์จำนวน 28 องค์ ประดิษฐานเรียงรายเป็นแนวรูปสี่เหลี่ยม และบริเวณใกล้ ๆ กัน ยังเป็นที่ประดิษฐานพระบรมราชานุสาวรีย์ของสมเด็จพระเจ้าตากสินมหาราช เพื่อให้ประชาชนทั่วไปได้คารพบูชาอีกด้วย



10. วัดไพรพัฒนา

วัดไพรพัฒนา เริ่มก่อตั้งขึ้นเมื่อปี พ.ศ. 2524 ได้รับพระราชทานวิสุงคามสีมา เมื่อปี พ.ศ.2550 ตั้งอยู่เลขที่ 258 หมู่ที่ 3 ตำบลไพรพัฒนา อำเภอภูสิงห์ จังหวัดศรีสะเกษ มีพระครูโกศลสิกขกิจ หรือหลวงพ่อพุ่ม วายาโม เป็นเจ้าอาวาสวัด มีพระสงฆ์สามเณรในสังกัด 20 รูป และวัดไพรพัฒนายังขอประทานพระบรมสารีริกธาตุ จากสมเด็จพระญาณสังวร สมเด็จพระสังฆราช สกลมหาสังฆปริณายกเพื่ออัญเชิญไปประดิษฐานบรรจุไว้ ณ มณฑปปราสาทหลวงปู่สรวงวัดไพรพัฒนา และเป็นสถานที่ตั้งสรีระสังขารของหลวงปู่สรวง ซึ่งเป็น



เกจิอาจารย์ที่เคารพนับถือของพุทธศาสนิกชนชาวจังหวัดศรีสะเกษและประชาชนทั่วไปได้มาเคารพกราบไหว้ และเป็นศูนย์รวมจิตใจของประชาชนทั่วไปทั้งชาวไทยและชาวกัมพูชา



11. วัดมหาพุทธาราม (วัดพระโต)

เป็นวัดเก่าแก่ ตั้งมาก่อนเมืองศรีสะเกษ โดยเดิมเรียกว่า “วัดป่าแดง” ภายหลังได้ถือเอาพระพุทธรูปโบราณศักดิ์สิทธิ์เป็นสำคัญ จึงได้เปลี่ยนเป็น “วัดพระโต” ตามลักษณะของพระพุทธรูปแต่นั้นมา เมื่อปี พ.ศ. 2494 ได้เปลี่ยนชื่อใหม่เป็น “วัดมหาพุทธาราม” และได้เป็นวัดพัฒนาตัวอย่างมาโดยลำดับ เคยเป็นวัดที่มีเจ้าคณะจังหวัดฝ่ายมหานิกายปฏิบัติศาสนกิจหลายรูป และปัจจุบันวัดมหาพุทธาราม ได้เป็นสำนักปฏิบัติธรรมประจำจังหวัด และยังเป็นแหล่ง

ท่องเที่ยวที่สำคัญแห่งหนึ่งของจังหวัดศรีสะเกษ มีวิหารซึ่งเป็นที่ประดิษฐานพระพุทธรูปคู่บ้านคู่เมืองและเป็นที่เคารพสักการะของชาวศรีสะเกษ คือ “หลวงพ่โต” ซึ่งเป็นพระพุทธรูปองค์ใหญ่ปางมารวิชัย มีความสูงจากฐานถึงยอดเกศ 6.85 เมตร หน้าตักกว้าง 3.50 เมตร เดิมเป็นพระพุทธรูปศิลาจำหลัก สันนิษฐานว่าเป็นพระพุทธรูปสมัยขอมซึ่งมีอายุร่วมพันปีแต่มาสร้างเพิ่มเติมขึ้นเมื่อใดไม่ปรากฏแน่ชัด

12. วัดศรีบึงบูรพ์

ตั้งอยู่ริมลำน้ำห้วยทับทัน ที่บ้านโนนสาวสวย หมู่ที่ 4 ตำบลบึงบูรพ์ อำเภอบึงบูรพ์ จังหวัดศรีสะเกษ ห่างจากตัวจังหวัดประมาณ 40 กิโลเมตร มีพระอุโบสถ ที่งดงามตระการตาซึ่งเป็นที่ประดิษฐานพระพุทธรูปชินราชจำลององค์ที่ 2 ของประเทศไทย เป็นสถานที่ ที่มีบรรยากาศสวยงามตามธรรมชาติ เป็นสถานที่บำเพ็ญเพียรภาวนาของพระสงฆ์ที่มีประชาชนศรัทธาเลื่อมใส นั่นคือ พระอาจารย์ศรี จันทสโร ซึ่งมีดำริที่จะสร้างพุทธสถานและเทวสถานในวัดศรีบึงบูรพ์ ให้เป็นพุทธสถานมรดกอีสานใต้



13. พระธาตุเรืองรอง

เป็นพระธาตุศิลปะแบบพื้นบ้าน ตั้งอยู่ภายในวัดบ้านสร้างเรือง ในท้องที่บ้านสร้างเรือง ตำบลหญ้าปล้อง อำเภอเมือง จังหวัดศรีสะเกษ อยู่ห่างจากตัวเมืองศรีสะเกษไปทางทิศเหนือประมาณ 7.5 กิโลเมตร สร้างขึ้นเมื่อปี พ.ศ. 2525 โดยหลวงปู่ธัมมา พิทักษา เพื่อเป็นที่ประดิษฐานพระบรมสารีริกธาตุ สำหรับให้ชาวพุทธในถิ่นอีสานใต้ ได้มาสักการบูชาแทนการเดินทางไปยังจังหวัดที่ห่างไกล ตัวพระธาตุเป็นอาคาร ที่มีการผสมผสานศิลปะอีสานใต้ 4 เผ่า ได้แก่ ลาว ส่วย เขมร และเยอ มีความสูงทั้งสิ้น 49 เมตร แบ่งออกเป็น 6 ชั้น ชั้นที่ 1 เป็นพิพิธภัณฑ์

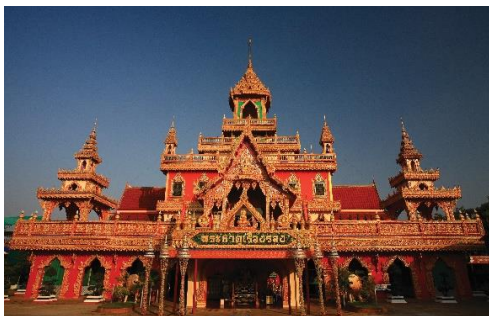

พื้นบ้านแสดงวิถีชีวิตชนเผ่าลาว ส่วย เขมร และเยอ โดยมีหุ่นจำลองซึ่งแสดงถึงประเพณี วัฒนธรรมต่าง ๆ ในท้องถิ่น อีกทั้งบนชื่อกานยังมีภาพจิตรกรรมที่บอกเล่าเรื่องราวเกี่ยวกับตำนานและความเชื่อต่าง ๆ ชั้นที่ 2 - 3 เป็นส่วนของพิพิธภัณฑ์พื้นบ้านซึ่งจัดแสดงข้าวของเครื่องใช้ในสมัยโบราณ เช่น เครื่องปั้นดินเผา เครื่องมือดักจับสัตว์ ตะเกียง แผ่นเสียง หนังสือ อาวุธ และอื่น ๆ อีกมากมาย นอกจากนี้ตามฝาผนังยังประดับไปด้วยภาพเขียน

สวยงาม โดยในชั้นที่ 2 จะเป็นภาพสถานที่ท่องเที่ยวสำคัญของจังหวัดศรีสะเกษ ส่วนชั้นที่ 3 จะเป็นภาพเหตุการณ์สำคัญที่เกิดขึ้นในจังหวัดศรีสะเกษ ชั้นที่ 4 ใช้เป็นจุดพักผ่อน ก่อนขึ้นไปยังชั้นถัดไป

ชั้นที่ 5 เป็นชั้นสำหรับทำสมาธิ และชั้นที่ 6 หรือชั้นสุดท้าย เป็นที่ประดิษฐานพระบรมเกศาธาตุของพระอรหันต์ และยังเป็นจุดชมวิวที่สามารถมองเห็นบ้านเรือน และท้องทุ่งเขียวขจีได้อย่างชัดเจน

14. วัดพระธาตุสุพรรณหงส์

หรือวัดบ้านห้วย ตั้งอยู่ที่บ้านห้วย ตำบลน้ำคำ อำเภอเมืองศรีสะเกษ อยู่ห่างจากตัวจังหวัดประมาณ 10 กิโลเมตร เป็นอีกหนึ่งสถานที่ที่ห้ามพลาดเมื่อเดินทางไปยังจังหวัดศรีสะเกษ ด้วยความโดดเด่นของพระอุโบสถที่ก่อสร้างบนเรือสุพรรณหงส์จำลอง ลอยอยู่กลางน้ำอย่างสวยงามแปลกตา ตัวพระอุโบสถกว้าง 5 เมตร ยาว 13.60 เมตร หลังคาทรงจัตุรมุข 3 ชั้น มียอดมณฑปกลางอุโบสถ เพื่อบรรจุพระบรมสารีริกธาตุ และด้วยความสวยงามโดดเด่นของวัดแห่งนี้จึงทำให้เป็นอีกหนึ่งแหล่งท่องเที่ยวที่ได้รับความนิยมนอกจากนั้นในทุกวันอาทิตย์ยังมีกิจกรรมทำบุญใส่บาตรของคนในชุมชนและต่างชุมชนบริเวณด้านหน้าพระอุโบสถอีกด้วย



15. วัดป่ามหาเจดีย์แก้ว



หรือที่ชาวบ้านเรียกกันว่า “วัดล้านขวด” ตั้งอยู่ที่บ้านดอน ตำบลโนนสูง อำเภอขุนหาญ จังหวัดศรีสะเกษ ที่ได้ชื่อว่า “วัดล้านขวด” ก็เพราะสถานที่ต่าง ๆ ภายในวัด ไม่ว่าจะเป็นซุ้มประตูทางเข้า ลานจอดรถ โบสถ์ ศาลา หอระฆัง กุฏิ หรือแม้แต่ห้องน้ำ ต่างถูกประดับประดาด้วยขวดแก้วหลากสีหลายแบบรวมกันกว่า 1.5 ล้านใบ ซึ่งความคิดเช่นนี้ไม่ได้เป็นของนักออกแบบหรือศิลปินท่านใด แต่มาจากพระภิกษุรูปหนึ่ง นามว่า “พระครูวิเวกธรรมอาจารย์” หรือ “หลวงปู่อด” ที่ครั้งหนึ่งได้เข้าไปพักปักกลดในป่าช้าหนองใหญ่ (ที่ตั้งวัดล้านขวดในปัจจุบัน) ด้วยความแปลกใหม่ของวัสดุที่ใช้ตกแต่งอาคารสถานที่ ทำให้วัดป่ามหาเจดีย์แก้วหรือวัดล้านขวดกลายเป็นอีกหนึ่งจุดหมายสำคัญของการท่องเที่ยวของจังหวัดศรีสะเกษ ที่นี้นอกจากจะได้ชื่นชมศิลปะการสลักสีขวดเป็นลวดลายต่าง ๆ บนอาคารแล้ว ผู้มาเยือนยังจะได้ทิ้งกับความคิดในการนำขวดมาปะติดจนได้ภาพพุทธประวัติที่ไม่เหมือนที่ใดอีกด้วย

16. วัดศรีมงคลรัตนาราม

วัดศรีมงคลรัตนาราม ก่อตั้งขึ้นในปี 2536 โดยการบริจาคที่นาของ นายหวยและนางสมัย เพ็งพันธ์ รวม 50 ไร่ เป็นวัดป่าสายปฏิบัติธรรมกัมมัฏฐาน ฝ่ายธรรมยุติ ต่อมา พระเจ้าวรวงศ์เธอ พระองค์เจ้าโสมสวลี กรมหมื่นสุทธนารีนาถ เสด็จไปยังวัดศรีมงคลรัตนาราม อำเภออุทุมพรพิสัย จังหวัดศรีสะเกษ ทรงวางศิลาฤกษ์พระมหาเจดีย์ศรีมงคลแก้วมณีเศรษฐียามารามสิทธิราชบุชา ซึ่งพระครูวิจิตรวินัยคุณ เจ้าอาวาสและพุทธศาสนิกชน ร่วมกันจัดสร้างขึ้นเพื่อเป็นสถานที่บรรจุพระบรมสารีริกธาตุที่อัญเชิญมาจากประเทศอินเดีย รวมถึงพระเกศาธาตุ และพระอัฐิธาตุของพระอรหันต์ และใช้เป็นสถานที่ประกอบศาสนกิจ เพื่อสืบทอดศาสนา โดยจำลองรูปแบบให้



คล้ายตั้งอยู่บนเขาพระสุเมรี เป็นเจดีย์สูง 59 เมตร รวม 5 ชั้น ชั้นที่ 1 และชั้นที่ 2 ใช้ประกอบศาสนกิจ ชั้นที่ 3 เป็นอุโบสถสำหรับทำสังฆกรรมและเป็นพิพิธภัณฑ์มหาธาตุ จัดแสดงพระราชนิพนธ์ของพระมหากษัตริย์ทุกพระองค์ และพิพิธภัณฑ์พื้นบ้านของจังหวัดศรีสะเกษ ชั้นที่ 4 บรรจุพระเกศาธาตุและพระอัฐิธาตุของพระอรหันต์ชั้นที่ 5 บรรจุ พระบรมสารีริกธาตุขององค์สมเด็จพระสัมมาสัมพุทธเจ้า

17. ตึกขุนอำไพพาณิชย์

หรือที่ชาวเมืองศรีสะเกษเรียกกันทั่วไปว่า ตึกขุนอำไพ ตั้งอยู่บริเวณตลาดใน (ตลาดเก่า) บนถนนอุบล ตำบลเมืองใต้ อำเภอเมืองศรีสะเกษ อยู่ห่างจากศาลากลางจังหวัดไปทางทิศตะวันออกประมาณ 4 กิโลเมตร อาคารหลังนี้เดิมเป็นบ้านของขุนอำไพพาณิชย์ (ทองอินทร์ นาคสีหราช) คหบดีชาวศรีสะเกษ สร้างขึ้นเมื่อปี พ.ศ. 2468 ต่อมาเมื่อท่านเจ้าของบ้านถึงแก่กรรมแล้ว อาคารดังกล่าวได้เปิดให้เช่าเป็นที่พักอาศัยและประกอบการค้าเป็นเวลานานร่วม 40 ปี จนในปี พ.ศ. 2523 อาคารมีสภาพชำรุดมาก อาจเป็นอันตรายต่อ ผู้พักอาศัยได้ ทางการจึงประกาศเป็นเขตหวงห้ามตั้งแต่บัดนั้น กระทั่งกรมศิลปากรได้เข้ามาดำเนินการบูรณะ และขึ้นทะเบียนเป็นโบราณสถานสำคัญของชาติในปี พ.ศ. 2537



18. ปราสาทสระกำแพงใหญ่



ตั้งอยู่ในบริเวณวัดสระกำแพงใหญ่ ถนนประดิษฐ์ ประชาธารินทร์ หมู่ที่ 1 ตำบลสระกำแพงใหญ่ อำเภออุทุมพรพิสัย จังหวัดศรีสะเกษ ใกล้กับสถานีรถไฟอุทุมพรพิสัย ห่างจากที่ว่าการอำเภออุทุมพรพิสัยไปทางทิศตะวันตก ประมาณ 2 กิโลเมตร ปราสาทสระกำแพงใหญ่ สร้างขึ้นในศาสนาฮินดู และศาสนาพุทธแบบมหายานเพื่อเป็นที่ประดิษฐานเทวรูป จากการบูรณะของกรมศิลปากร เมื่อ พ.ศ. 2532 ได้ค้นพบปฏิมากรรมสำริดขนาดใหญ่เฉพาะองค์สูง 140 เซนติเมตร และรวมความสูงทั้ง

ฐาน 180 เซนติเมตร ศาสตราจารย์หม่อมเจ้าสุภัทรดิศ ดิศกุล ให้ความเห็นว่าเป็นรูปของนันทิเกศวร หรือนันทิศวร ลักษณะพิเศษ คือเป็นสำริดกะไหล่ทอง เดิมอาจจะตั้งอยู่หน้าปราสาทหลังกลางภายในมุกหน้าปราสาท เพราะโดยปกติจะประจำอยู่กับเทวาลัยของพระอิศวร ปฏิมากรรมชิ้นนี้เป็นศิลปะขอมแบบบาปวนตอนปลาย นับเป็นปฏิมากรรมชิ้นเอกชิ้นหนึ่งที่พบในประเทศไทย ปัจจุบันจัดแสดงพิพิธภัณฑสถานแห่งชาติพิมาย จังหวัดนครราชสีมา สภาพทั่วไปของปราสาทสระกำแพงใหญ่ประกอบด้วยระเบียงคตรูปสี่เหลี่ยมผืนผ้าขนาดกว้าง 49 เมตร ยาว 67 เมตร ล้อมรอบกลุ่มปราสาทอิฐและบรรณาลัย รวมทั้งหมด 6 หลัง จากภาพถ่ายทางอากาศ ชี้ให้เห็นว่าปราสาทสระกำแพงใหญ่น่าจะมีชุมชนรายรอบอย่างหนาแน่นทางทิศตะวันออกเฉียงใต้ห่างออกไปประมาณ 400 เมตร มีสระน้ำรูปสี่เหลี่ยมขนาดใหญ่ เรียกว่า "สระกำแพง" สันนิษฐานว่าน่าจะขุดขึ้นเมื่อครั้งสร้างปราสาท ส่วนทางทิศตะวันออกมีลำห้วยเล็กๆ ไหลผ่าน คือ ห้วยตาเหมา ซึ่งเป็นลำห้วยสาขาที่แยกออกมาจากห้วยสำราญ

19. ปราสาทโดนตวล

ตั้งอยู่ที่บ้านภูมิซรอล ตำบลบึงมะลู อำเภอกันทรลักษ์ จังหวัดศรีสะเกษ ตั้งอยู่ริมหน้าผาบนเทือกเขาพนมดงรัก ใกล้ชายแดนไทย – กัมพูชา ห่างจากตัวอำเภอกันทรลักษ์ 38 กิโลเมตร ปราสาทโดนตวล เป็นปราสาทขอม



ขนาดเล็กท่ามกลางต้นไม้ใหญ่ สร้างขึ้นราวพุทธศตวรรษที่ 15 – 16 มีลักษณะเป็นปรางค์เดี่ยว ผังรูปสี่เหลี่ยมจัตุรัส กว้าง – ยาวประมาณ 7 เมตร ย่อมุมทั้ง 4 ด้าน หันหน้าไปทางทิศตะวันออก บริเวณด้านหน้าประตูปรางค์มีแนวเสาศินทราย 4 ต้น สันนิษฐานว่าเป็นเสารองรับหลังคามณฑป ถัดออกมาจะมีเสาศินทรายอยู่อีก 4 ต้น คาดว่าเป็นโคปุระ (ซุ้มประตู) นอกจากนี้

ทางด้านทิศตะวันออกเฉียงใต้ของปรางค์ยังพบหินทรายเรียงต่อกันเป็นรูปผืนผ้า สันนิษฐานว่าน่าจะเป็นบรรณาลัย (วิหาร) ส่วนสระน้ำซึ่งเป็นองค์ประกอบสำคัญของปราสาท มีลักษณะเป็นคันดิน อยู่ห่างจากปราสาทประมาณ 400 เมตร

20. ปราสาทบ้านปราสาท

ปราสาทบ้านปราสาท หรือ ปราสาทห้วยทับทัน หรือ ปราสาทบ้านโนนธาตุ ตั้งอยู่ภายในวัดปราสาทพนาราม บ้านปราสาท ตำบลปราสาท อำเภอห้วยทับทัน จังหวัดศรีสะเกษ สันนิษฐานว่าสร้างขึ้นในราวพุทธศตวรรษที่ 16 เพื่อใช้เป็นที่ประดิษฐาน “เทพเจ้าตีมูรติ” ตามคติความเชื่อในศาสนาพราหมณ์ โบราณสถานแห่งนี้เป็นศิลปะร่วมแบบคลัง-ปาปวน ประกอบด้วยปราสาทอิฐจำนวน 3 องค์ ตั้งอยู่บนฐานศิลาแลง



เดียวกัน เรียงตัวในแนวทิศเหนือ – ใต้ หันหน้าไปทางทิศตะวันออก รอบปราสาทมีกำแพงศิลาแลงล้อมทั้ง 4 ด้าน รวมถึงมีโคปุระอยู่ทางทิศใต้และทิศตะวันออกสำหรับปราสาทองค์กลางมีขนาดใหญ่กว่าปราสาทอีก 2 องค์ อยู่เล็กน้อย แต่ส่วนหลังคาเตี้ยกว่า ลักษณะของปราสาทเป็นรูปสี่เหลี่ยมจัตุรัสย่อมุมไม้สิบสอง มีประตูทางเข้าด้าน



ทิศตะวันออกเพียงด้านเดียว มีกรอบประตูหินทราย และมีทับหลังติดอยู่ เป็นภาพบุคคลยืนอยู่เหนือหน้ากาลส่วนปราสาท 2 องค์ที่ขนานข้างนั้นมีขนาดเดียวกัน โดยในยุคหลังได้รับการดัดแปลงรูปแบบไปมาก ที่เห็น ได้ชัดเจนก็คือ “ประตู” ซึ่งก่ออิฐปิดตายทั้งสี่ด้าน แต่ยังคงปรากฏกรอบประตูหินทรายและชิ้นส่วนทับหลังสลักภาพการกวนเกษียรสมุทรตกอยู่หน้าประตูปราสาทองค์ที่อยู่ด้านทิศใต้ จากความเชื่อของคนในชุมชนที่ว่า

หากบุคคลซึ่งกำลังเดือดร้อนได้มาบนบานศาลกล่าว ก็จะได้สมดังปรารถนา จึงมีชาวบ้านและนักท่องเที่ยวเดินทางมาราบไหว้อย่างต่อเนื่อง โดยเฉพาะในวันขึ้น 15 ค่ำ เดือน 3 ของทุกปี ซึ่งกำหนดเป็นวันจัดงานประเพณีไหว้พระธาตุ

21. ปราสาทปราสาท

ตั้งอยู่ที่บ้านกู่ ตำบลกู่ อำเภอปราสาท จังหวัดศรีสะเกษ อยู่ห่างจากตัวจังหวัดศรีสะเกษเป็นระยะทางประมาณ 56 กิโลเมตร สร้างขึ้นในราวพุทธศตวรรษที่ 16 เพื่อเป็นเทวสถานในศาสนาพราหมณ์ มีลักษณะเป็นปราสาท 3 องค์ สร้างเป็นแนวจากเหนือไปใต้อยู่บนฐานขนาดใหญ่ ก่อด้วยอิฐปนศิลาแลงเรียงแผ่นโต ๆ (เหมือนปราสาทศรีขรภูมิที่จังหวัดสุรินทร์) เป็นศาสนสถานสมัยขอมที่เก่าแก่ดงามในเชิงสถาปัตยกรรมโบราณ มีอายุกว่าพันปี ด้านหน้าปราสาทจะมีสระน้ำขนาดใหญ่ที่ใช้ในสมัยโบราณ ปัจจุบันเป็นที่หากินของนกเป็ดน้ำ ซึ่งมีมากในช่วงฤดูแล้งตั้งแต่เดือนกุมภาพันธ์เป็นต้นไป



22. วัดหลวงสุมงคลาราม (พระอารามหลวง)

วัดหลวงสุมงคลาราม เป็นพระอารามหลวงที่เก่าแก่แห่งหนึ่งของจังหวัดศรีสะเกษ พระยาวิเศษภักดีศรีนครลำดวน (ชม) เจ้าเมือง ศรีสะเกษได้สร้างขึ้นเมื่อปี พ.ศ.2328 เป็นที่ประดิษฐานพระวิเศษมิ่งเมือง คู่เมืองศรีสะเกษ หอไตรของวัด เป็นอาคารที่มีความงดงามแห่งหนึ่ง เป็นเรือนไม้กว้างประมาณ ๒.๕๐ เมตร ยาวประมาณ ๕.๐๐ เมตร ฝาผนังเป็นแบบเรือนไทย หลังคามุงด้วยแป้นแกร็ด ตั้งอยู่กลางสระน้ำหลังพระอุโบสถ หอไตรหลังนี้ชำรุดทรุดโทรมจนต้องรื้อออกเมื่อปี พ.ศ.๒๕๖๗ และได้นำกรอบประตูไม้ไปเก็บรักษาไว้ในกุฏิเล็กภายในวัดบานประตูหอไตร มีขนาดสูง ๒.๗๐ เมตร กว้าง ๐.๔๐ เมตร สลักลายกนกปนกันกับลายพันธุ์พฤกษา และภาพสัตว์หลายชนิด เช่น สิงห์ แรด ลิง ลายเหล่านี้มีการลงรักปิดทองประดับด้วยกระจกสีเหลือง และสีขาวในบางแห่ง

23. วัดเจียงอีศรีมงคลวราราม (พระอารามหลวง)

วัดเจียงอีศรีมงคลวรารามเป็นพระอารามหลวง อยู่ในตำบลเมืองใต้ อำเภอเมือง จังหวัดศรีสะเกษ ตั้งชื่อตามชื่อบ้านเจียงอี มีความหมายว่า ช้างป่วย เป็นภาษาส่วย ช้างดังกล่าวเป็นช้างมงคลของราชอาณาจักรอยุธยาที่ทหารเอกสองพี่น้องมาตาม



จับคินไป เมื่อปี พ.ศ.๒๓๐๒ แล้วช้างมงคลป่วยมาพักให้หายป่วยที่บริเวณบ้านเจียงอีแห่งนี้ วัดเจียงอี ได้รับพระราชทานวิสุงคามสีมา เมื่อปี พ.ศ.๒๔๙๔ ผูกพัทธสีมาเมื่อปี พ.ศ.๒๕๐๐ เป็นวัดพัฒนาตัวอย่าง เมื่อปี พ.ศ.๒๕๐๙ ยกเป็นพระอารามหลวงเมื่อปี พ.ศ.๒๕๑๓ เป็นวัดพัฒนาตัวอย่าง เมื่อปี พ.ศ. ๒๕๑๔ ในวัดเจียงอีมีพระพุทธรูปปางไสยาสน์ขนาดใหญ่ พระพุทธสิริเกศมงคล



พระแก้วศรีวิเศษ เป็นที่เคารพสักการะของชาวศรีสะเกษ

24. วัดไตรสามัคคี

วัดไตรสามัคคี เป็นวัดในพระพุทธศาสนาสังกัดคณะสงฆ์มหานิกาย เมื่อวันที่ 29 พฤษภาคม 2563 ตั้งอยู่บ้านเลขที่ 83 บ้านปลาเด็คน้อย หมู่ที่ 9 ตำบลโดด อำเภอโพธิ์ศรีสุวรรณ จังหวัดศรีสะเกษ มีพระประธานที่ผู้คนให้ความศรัทธาและมาขอพรอยู่ไม่ขาดสาย คือหลวงพระสุโขโพธิ์ทอง ประทานพร (หลวงพ่อประทานพร)



25. วัดทุ่งไชย



วัดทุ่งไชย ตั้งอยู่บ้านทุ่งไชย ตำบลทุ่งไชย อำเภออุทุมพรพิสัย จังหวัดศรีสะเกษ ภายในบริเวณมีปราสาทดอนแก้ว หุ่นขี้ผึ้งหลวงปู่ฉิม มีพญานาคสองตัวที่อยู่หน้าซุ้มประตูทางเข้าหน้าวัด ด้านซ้ายมือคือ พญานาคตระกูลเอราภ และขวามือ พญานาคตระกูลวิรูปักษ์ หรือจะเรียกว่า พ่อปู่แม่ย่าก็ได้ ลักษณะตัวใหญ่ยาวโดดเด่น เห็นชัดมาแต่ไกล ลำตัวยาวราว 50 เมตรได้ ทำให้ผู้คนสนใจมากกราบไหว้กันมากขึ้น จนเป็นอีกแลนด์มาร์คของอำเภออุทุมพรพิสัย จากนั้นลองเดินเข้าไปในวัดเพื่อกราบสักการะขอพรพระต่างๆ หรือจะให้อาหารปลาที่ดี แต่ถ้าใครโชคดีหน่อยก็จะเห็นน้องตัวเงินตัวทองขึ้นมาเดินเล่นข้างๆ ด้วย

26. วัดบ้านจาน

วัดบ้านจาน ตั้งอยู่ที่ ตำบลจาน อำเภอกันทรารมณณ์ จังหวัดศรีสะเกษ เป็นวัดที่มีชื่อเสียงโด่งดังมาก เนื่องจากวัดแห่งนี้เป็นที่จำพรรษาของ “หลวงปู่หมุน ฐิตสีโล” พระเกจิอาจารย์ผู้ทรงพุทธาคม ภายในวัดบ้านจานนั้นมีเสนาสนะต่างๆ อาทิ กุฏิ โบสถ์ วิหาร ซึ่งใช้ในการประกอบพิธีกรรมทางศาสนา ตลอดจนรองรับผู้ที่มาทำบุญ ส่วนผู้ที่เข้าไปกราบสักการะหลวงปู่หมุน ก็จะได้เห็นรูปปั้นหลวงปู่หมุน ภาพวาด และอื่นๆที่เกี่ยวข้องกับหลวงปู่หมุน ไว้ให้สาธุชนได้ระลึกถึงท่าน



6.6 อุตสาหกรรม

1) **ผลิตภัณฑ์มวลรวมภาคอุตสาหกรรม** จังหวัดศรีสะเกษ ขยายตัวอย่างต่อเนื่องโดย ขยายตัวจาก 5,366 ล้านบาท ในปี 2559 เป็น 6,297 ล้านบาท ในปี 2563 ขยายตัวในอัตราเฉลี่ยในช่วงปี 2559 - 2563 ร้อยละ 5.5 โดยปี 2563 มีขนาดเศรษฐกิจร้อยละ 8.2 ของ GPP จังหวัดศรีสะเกษ

ภาพแสดงมูลค่าและอัตราการขยายตัวภาคอุตสาหกรรม ช่วง 2559 - 2563

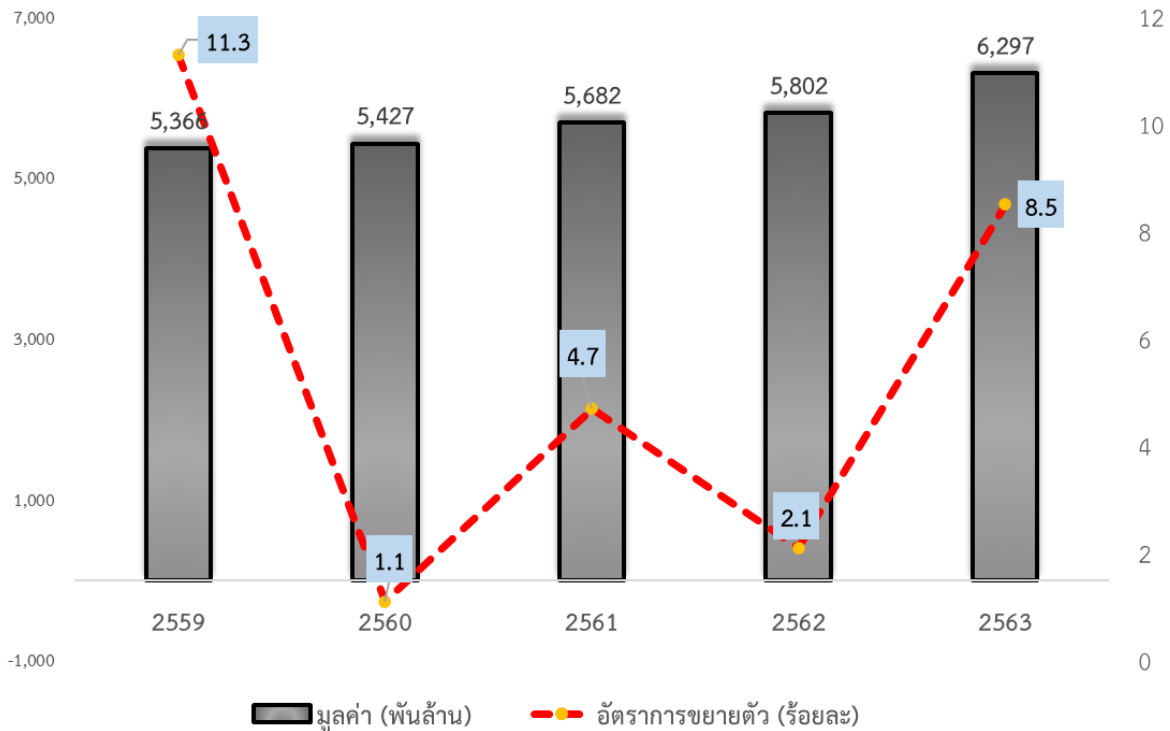

ที่มา : สำนักงานสภาพัฒนาการเศรษฐกิจและสังคมแห่งชาติ

2) **กลไกขับเคลื่อนเศรษฐกิจภาคอุตสาหกรรม** พิจารณาได้จากด้านอุปทานคือ สถานประกอบการด้านการผลิต (Manufacturing) ดังนี้

2.1) รายงานสำมะโนอุตสาหกรรม พ.ศ. 2565 ข้อมูลพื้นฐานจังหวัดศรีสะเกษ ปี 2564 มีสถานประกอบการภาคการผลิตทั้งสิ้น 38,030 แห่ง เป็นสถานประกอบการด้านการผลิต 9,593 แห่ง ลดลงร้อยละ 27.2 จากปี 2559 ที่มีจำนวนสถานประกอบการภาคการผลิต จำนวน 13,175 แห่ง และในส่วนของจำนวนคนทำงานในสถานประกอบการภาคการผลิต ในปี 2565 มีจำนวนคนทำงานทั้งสิ้น 21,730 คน ลดลงร้อยละ 28.2 จากปี 2559 ที่มีคนทำงาน 30,279 คน

2.2) ในปี 2564 ซึ่งเป็นปีล่าสุดในการทำสำมะโนอุตสาหกรรม (จัดทำทุก ๆ 5 ปี) สรุปผลได้ดังนี้

- จังหวัดศรีสะเกษมีสถานประกอบการทั้งหมด 38,030 แห่ง เป็นสถานประกอบการด้านการผลิตร้อยละ 25.2 หรือ 9,593 แห่ง
- สถานประกอบการการผลิต 9,593 แห่ง มีคนทำงานตั้งแต่ 1 - 15 คน มากที่สุดถึงร้อยละ 94.4
- มีคนทำงานในสถานประกอบการด้านการผลิตรวม 21,730 คน ประกอบด้วย ลูกจ้าง 5,745 คน เจ้าของและผู้ช่วยงานรวม 21,730 คน

- สถานประกอบการ ร้อยละ 94.6 เป็นส่วนบุคคล เป็นนิติบุคคลเพียงร้อยละ 2.6 เป็นการรวมกลุ่มร้อยละ 2.2 วิสาหกิจชุมชนร้อยละ 0.5 สหกรณ์ร้อยละ 0.1 และอื่นๆ ร้อยละ 0.1

ภาพแสดงสถานประกอบการด้านอุตสาหกรรมการผลิตในจังหวัดศรีสะเกษ จำแนกตามการจัดตั้ง

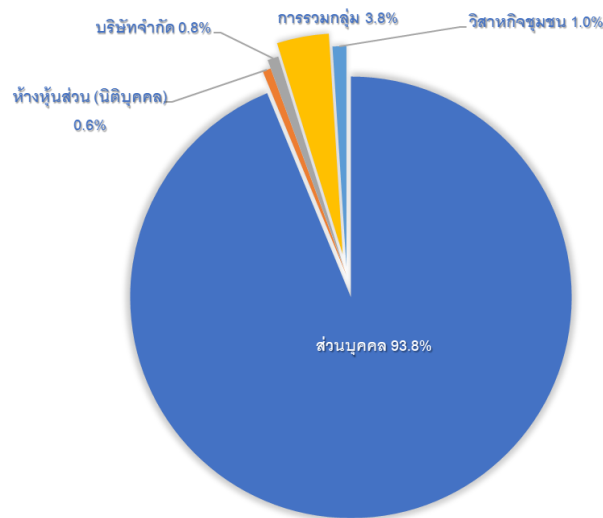

ที่มา : สำมะโนอุตสาหกรรม พ.ศ. 2565 (ข้อมูลพื้นฐาน ปี 2564) จังหวัดศรีสะเกษ สำนักงานสถิติจังหวัดศรีสะเกษ

ตารางแสดงรูปแบบการจัดตั้งอุตสาหกรรมการผลิต

ประเภทอุตสาหกรรมการผลิต	รวม	หจก.ไม่เป็นนิติบุคคล	กลุ่มแม่บ้าน
1. ผลิตภัณฑอาหาร	4,974	3,030	1,777
2. การผลิตสิ่งทอ	4,257	3,604	566
3. การผลิตเสื้อผ้าและเครื่องแต่งกาย	1,666	1,580	85
4. การผลิตไม้และผลิตภัณฑที่ทำจากไม้ และไม้ก๊อก	2,587	2,340	239

ที่มา : สำมะโนอุตสาหกรรม พ.ศ. 2560 ข้อมูลพื้นฐานจังหวัดศรีสะเกษ สำนักงานสถิติจังหวัดศรีสะเกษ

3) สถานประกอบการประเภทโรงงาน โรงงาน โรงงานส่วนใหญ่เป็นโรงงานขนาดเล็ก (เงินลงทุนไม่เกิน 50 ล้านบาท) จำนวน 354 โรงงาน คิดเป็นร้อยละ 86.8 ของจำนวนโรงงานทั้งหมด รองลงมาเป็นโรงงานขนาดกลาง (เงินลงทุนมากกว่า 50 ล้านบาท ถึง 200 ล้านบาท) จำนวน 43 โรงงาน คิดเป็นร้อยละ 10.5 ของจำนวนโรงงานทั้งหมดและโรงงานขนาดใหญ่ (เงินลงทุนมากกว่า 200 ล้านบาท) จำนวน 11 โรงงาน คิดเป็นร้อยละ 2.7 ของจำนวนโรงงานทั้งหมด

ตารางแสดงจำนวนโรงงานแยกตามขนาดโรงงาน

ขนาดโรงงาน	จำนวนโรงงาน	เงินลงทุน (ล้านบาท)	คนงาน (คน)
โรงงานขนาดเล็ก	354	4,331.3	3,871
โรงงานขนาดกลาง	43	3,445.0	921
โรงงานขนาดใหญ่	11	7,356.6	519
รวม	408	15,124.9	5,308

ที่มา : สำนักงานอุตสาหกรรมจังหวัดศรีสะเกษ

การลงทุนส่วนใหญ่ (2,524.27 ล้านบาท) ในโรงสีข้าว รองลงมาเป็นโรงงานผลิตผลิตภัณฑ์คอนกรีต (908.73 ล้านบาท) และการต้ม นึ่งหรืออบพืชหรือเมล็ดพืช (731.11 ล้านบาท)

ตารางแสดงจำนวนโรงงาน 10 อันดับแรก (มากไปหาน้อย) แยกตามประเภทอุตสาหกรรม

ที่	ลำดับประเภท	ประกอบกิจการ	จำนวนโรงงาน	เงินลงทุน (ล้านบาท)	คนงาน (คน)
1	58(1)	ทำผลิตภัณฑ์คอนกรีต	63	961.2	428
2	9(1)	สีข้าว	47	2,524.3	666
3	9(6)	ทำมันเส้น	32	244.2	126
4	3(4)	ดูดทราย	23	47.0	80
5	14	ผลิตน้ำแข็ง	22	395.6	313
6	2(1)	การต้ม นึ่งหรืออบพืช หรือเมล็ดพืช	20	731.1	101
7	3(2)	การขุดหรือลอกกรวด ทราย หรือดิน	16	49.0	35
8	64(12)	ตัด เจาะ เชื่อมโลหะ/หลังคาเหล็กกรีดลอน	17	238.1	97
9	34(2)	การทำวงกบ ขอบประตู หน้าต่าง ส่วนประกอบที่ทำด้วยไม้	17	110.3	206
10	95(1)	ซ่อม เคาะ ฟันสัรยยนต์	14	444.8	274

ที่มา : สำนักงานอุตสาหกรรมจังหวัดศรีสะเกษ พ.ศ. 2564

จังหวัดศรีสะเกษมีอุตสาหกรรมเพื่อการส่งออก 4 บริษัท เป็นการผลิตด้านแป้งมัน 1 แห่ง ข้าวสารส่งออก 2 แห่ง และชิ้นไม้สับยูคาลิปตัส 1 แห่ง

โรงงานอุตสาหกรรมที่มีการลงทุนตั้งแต่ 200 ล้านบาทขึ้นไป ส่วนใหญ่เป็นโรงงานผลิตพลังงานไฟฟ้าด้วยแสงอาทิตย์ มีทั้งหมด 3 แห่ง รวมการลงทุน 2,444.32 ล้านบาท

ตารางแสดงโรงงานผลิตที่มีการลงทุนมากกว่า 200 ล้านบาท

โรงงาน	เงินลงทุน (ล้านบาท)	กำลังการผลิต (เมกะวัตต์)	คนงาน (คน)
ผลิตพลังงานไฟฟ้าจากแสงอาทิตย์			
1. บริษัท ยูนิเวอร์แซล โพรโวดอร์ จำกัด	362	2.99	20
2. บริษัท เอสพีพี โฟร์ จำกัด	892.40		29
3. บริษัท เอสพีพี ทรี จำกัด	1,189.92		37
ผลิตพลังงานไฟฟ้าจากเชื้อเพลิงชีวมวล			
1. บริษัท ตั้งแซ่แยียง กรีน พาวเวอร์	850		34
แปรรูปการเกษตร			
การผลิตแป้งมัน			
1. บริษัท เอี่ยมศิริแป้งมัน จำกัด	670.90		77
การสีข้าว			
1. บริษัท โรงสีที่รัษฎ์เจริญ จำกัด	217		15
2. บริษัท ไพรบิ่งพืชผล จำกัด	275		30
3. บริษัท บางซื่อโรงสีไฟเจียเม้ง จำกัด	250		93

โรงงาน	เงินลงทุน (ล้านบาท)	กำลังการผลิต (เมกะวัตต์)	คนงาน (คน)
การผลิตยางแท่ง STR 20			
1. องค์การสวนยาง กระทรวงเกษตรและสหกรณ์	1,154.60		120
การผลิตแอสฟัลต์ติกคอนกรีต			
1. ห้างหุ้นส่วนจำกัด เรืองโรจน์ 23	517.60		100

ที่มา : สำนักงานอุตสาหกรรมจังหวัดศรีสะเกษ

6.6 ภาคบริการสาขาค้าปลีก ค้าส่ง และการซ่อมแซมยานยนต์และรถจักรยานยนต์

1) ผลิตภัณฑ์มวลรวมภาคบริการ สาขาค้าปลีก ค้าปลีก

ในปี 2563 มีขนาดเศรษฐกิจ ร้อยละ 12.63 ของ GPP จังหวัดศรีสะเกษ ขยายตัวจาก 8,050 ในปี 2559 เป็น 9,746 ล้านบาท ในปี 2563 ขยายตัวเฉลี่ยร้อยละ 6.7 ต่อปี

แผนภูมิแสดงมูลค่าและอัตราการขยายตัวภาคบริการสาขาขายส่งและการขายปลีก การซ่อมยานยนต์ จังหวัดศรีสะเกษ ปี 2559-2563

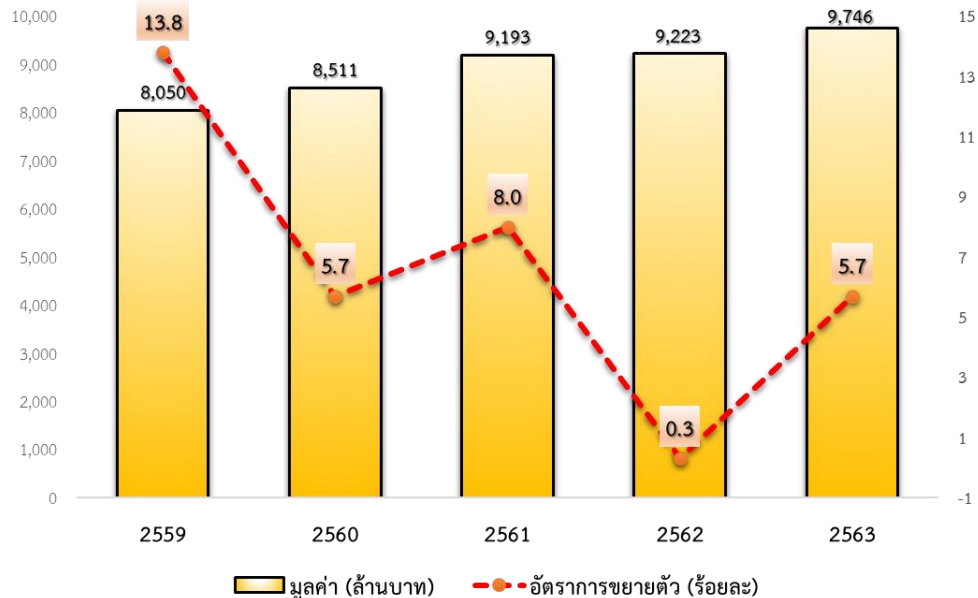

ที่มา : สำนักงานสภาพัฒนาเศรษฐกิจและสังคมแห่งชาติ

2) กลไกขับเคลื่อนภาคการผลิต

ข้อมูลจากการทำสำมะโนอุตสาหกรรม ปี 2565 (ข้อมูลพื้นฐาน ปี 2565) จังหวัดศรีสะเกษ มีสถานประกอบการในสาขาค้าปลีก ค้าส่ง และการซ่อมแซมยานยนต์และรถจักรยานยนต์ ลดลงจาก 19,671 ในปี 2559 เป็น 17,993 แห่ง ในปี 2564 ลดลงเฉลี่ยร้อยละ -8.5 ส่วนใหญ่เป็นสถานประกอบการประเภทค้าส่ง ตารางแสดงจำนวนสถานประกอบการการค้าปลีก ค้าส่ง และการซ่อมแซมยานยนต์และรถจักรยานยนต์ ปี 2554 และ ปี 2559

ประเภท	2559	2564	ร้อยละ
- ขายส่ง ขายปลีก และซ่อมแซมยานยนต์และรถจักรยานยนต์	2,712	2,477	-8.7
- ค้าส่ง	1,506	1,329	-11.8
- ค้าปลีก	15,453	14,187	-8.2
รวม	19,671	17,993	-8.5

ที่มา : โครงการสำมะโนอุตสาหกรรม พ.ศ. 2560 สำนักงานสถิติจังหวัดศรีสะเกษ

ข้อมูลจากการทำสำมะโนอุตสาหกรรม ปี พ.ศ. 2565(ข้อมูลพื้นฐาน ปี 2565) จังหวัดศรีสะเกษ มีสถานประกอบการ ลดลงจาก 47,818 แห่ง ในปี 2559 เป็น 38,030 แห่ง ในปี 2564 ลดลงเฉลี่ยร้อยละ -20.5 โดยสถานประกอบการประเภทการค้าส่งลดลงถึงร้อยละ 11.8 สถานประกอบการประเภทการขายส่งขายปลีกและการซ่อมแซมยานยนต์ ลดลงร้อยละ 8.7 ส่วนสถานประกอบการประเภทการค้าปลีก ลดลงร้อยละ 8.2 เมื่อเทียบกับ ปี 2559

ตารางแสดงจำนวนคนทำงานในสถานประกอบการค้าปลีก ค้าส่ง และการซ่อมแซมยานยนต์และจักรยานยนต์ ปี 2559 และ ปี 2564

กิจกรรมทางเศรษฐกิจ	2559	2564	ร้อยละการเปลี่ยนแปลง
การขายส่งและการขายปลีกการซ่อมแซมยานยนต์และจักรยานยนต์	6,297	5,905	-6.2
- การขายส่ง	4,817	5,087	5.6
- การขายปลีก	36,704	34,314	-6.5
รวม	47,818	45,306	-5.3

ที่มา : โครงการสำมะโนอุตสาหกรรม พ.ศ. 2565 (ข้อมูลพื้นฐาน ปี 2564) จังหวัดศรีสะเกษ สำนักงานสถิติจังหวัดศรีสะเกษ

เฉพาะปี 2564 สถานประกอบการสาขาค้าส่งค้าปลีก จำนวน 45,306 แห่ง ประกอบด้วยเจ้าของและผู้ช่วยงาน 45,306 คน และลูกจ้าง 11,835 คน

6.7 การพาณิชย์และกลุ่มอาชีพ

ความเคลื่อนไหวดัชนีราคาผู้บริโภคของจังหวัดศรีสะเกษ เดือนธันวาคม 2562 โดยสรุปในการประมวลผลดัชนี ราคาผู้บริโภคของประเทศ รายการสินค้าและบริการที่คำนวณสำหรับจังหวัดศรีสะเกษมี จำนวน 238 รายการ ครอบคลุมหมวดอาหารและเครื่องดื่ม เครื่องนุ่งห่มและรองเท้า เคหสถาน การตรวจรักษาและบริการส่วนบุคคล ยานพาหนะการขนส่งและการสื่อสาร การบันเทิง การอ่าน และการศึกษา ยาสูบ และเครื่องดื่มมีแอลกอฮอล์ เพื่อนำมาคำนวณดัชนีราคาผู้บริโภคของจังหวัดศรีสะเกษ ได้ผลดังนี้

1. ดัชนีราคาผู้บริโภคทั่วไปของประเทศ เดือนธันวาคม 2562

ปี 2558 ดัชนีราคาผู้บริโภคทั่วไปของประเทศเท่ากับ 100 และเดือนธันวาคม 2562 เท่ากับ 102.62 เทียบกับเดือนพฤศจิกายน 2562 เท่ากับ 102.61 สูงขึ้นร้อยละ 0.01 ถ้าเทียบกับเดือนธันวาคม 2561 สูงขึ้นร้อยละ 0.87 เทียบเฉลี่ย 12 เดือน (มกราคม – ธันวาคม) 2562 กับระยะเดียวกันของปี 2561 สูงขึ้นร้อยละ 0.71

2. ดัชนีราคาผู้บริโภคของจังหวัดศรีสะเกษ เดือนธันวาคม 2562

ปี 2558 ดัชนีราคาผู้บริโภคของจังหวัดศรีสะเกษเท่ากับ 100 และเดือนธันวาคม 2562 เท่ากับ 101.6 (เดือนพฤศจิกายน 2562 เท่ากับ 101.9)

3. การเปลี่ยนแปลงดัชนีราคาผู้บริโภคของจังหวัดศรีสะเกษ เดือนธันวาคม 2562 เมื่อเทียบกับ

3.1 เดือนพฤศจิกายน 2562 ลดลงร้อยละ 0.3

3.2 เดือนธันวาคม 2561 สูงขึ้นร้อยละ 0.3

3.3 เทียบเฉลี่ย 12 เดือน (มกราคม – ธันวาคม 2562) กับระยะเดียวกันของปี 2561 สูงขึ้นร้อยละ 0.8

4. ดัชนีราคาผู้บริโภคของจังหวัดศรีสะเกษ เดือนธันวาคม 2562 เทียบกับเดือนพฤศจิกายน 2562 ลดลงร้อยละ 0.3 (เดือนพฤศจิกายน 2562 เทียบกับเดือนตุลาคม 2562 ลดลงร้อยละ 0.4) โดยมีผักและผลไม้ ไข่และผลิตภัณฑ์นม เครื่องประกอบอาหาร อาหารบริโภค – นอกบ้าน ปรับราคาลดลง ส่วนปลาและสัตว์น้ำ เครื่องดื่มไม่มีแอลกอฮอล์ ปรับราคาสูงขึ้น

4.1 ดัชนีราคาหมวดอาหารและเครื่องดื่มไม่มีแอลกอฮอล์ ลดลงร้อยละ 1.0 (เดือนพฤศจิกายน 2562 ลดลงร้อยละ 0.9) จากการปรับลดลงของผักและผลไม้ ปรับราคาลดลงร้อยละ 5.7 (ผักชี ถั่วฝักยาว ผักคะน้า ขึ้นฉ่าย และส้มเขียวหวาน) เนื่องจากผลผลิตมีมากตามสภาพอากาศที่เหมาะสมต่อการเพาะปลูก ไข่และผลิตภัณฑ์นม ปรับราคาลดลงร้อยละ 1.1 เครื่องประกอบอาหาร อาหารบริโภค - นอกบ้าน ปรับราคาลดลงร้อยละ 0.1 ส่วนปลาและสัตว์น้ำ ปรับราคาสูงขึ้นร้อยละ 0.3 เครื่องดื่มไม่มีแอลกอฮอล์ ปรับราคาสูงขึ้นร้อยละ 0.2 (น้ำหวาน น้ำอัดลม) ผลต่อเนื่องจากการปรับภาษีในกลุ่มเครื่องดื่มที่มีน้ำตาลผสม

4.2 ดัชนีราคาหมวดอื่นๆ ไม่ใช่อาหารและเครื่องดื่ม สูงขึ้นร้อยละ 0.2 (เดือนพฤศจิกายน 2562 ไม่มีการเปลี่ยนแปลง) จากการปรับสูงขึ้นของน้ำมันเชื้อเพลิง ปรับราคาสูงขึ้นร้อยละ 1.0 หมวดการบันเทิงการอ่าน การศึกษาและการศาสนา ปรับราคาสูงขึ้นร้อยละ 0.6 หมวดเครื่องนุ่งห่มและรองเท้า หมวดเคหสถาน หมวดการตรวจรักษาและบริการส่วนบุคคล หมวดยาสูบและเครื่องดื่มมีแอลกอฮอล์ ไม่มีการเปลี่ยนแปลง

5. ถ้าพิจารณาเทียบกับเดือนธันวาคม 2561 ดัชนีสูงขึ้นร้อยละ 0.3 โดยมีดัชนีราคาหมวดอาหารและเครื่องดื่มไม่มีแอลกอฮอล์ ปรับราคาสูงขึ้นร้อยละ 0.5 ได้แก่ ข้าว แป้งและผลิตภัณฑ์จากแป้ง ปรับราคาสูงขึ้นร้อยละ 5.5 ไข่และผลิตภัณฑ์นม ปรับราคาสูงขึ้นร้อยละ 5.4 เครื่องประกอบอาหาร ปรับราคาสูงขึ้นร้อยละ 2.6 ส่วนผักและผลไม้ ปรับราคาลดลงร้อยละ 8.3 อาหารบริโภค - นอกบ้าน ปรับราคาลดลงร้อยละ 0.1 ส่วนดัชนีราคาหมวดอื่นๆ ไม่ใช่อาหารและเครื่องดื่ม ปรับราคาสูงขึ้นร้อยละ 0.2 ได้แก่ ค่าโดยสารสาธารณะ ปรับราคาสูงขึ้นร้อยละ 1.3 หมวดเครื่องนุ่งห่มและรองเท้า ปรับราคาสูงขึ้นร้อยละ 1.1 หมวดการบันเทิงการอ่าน การศึกษาและการศาสนา ปรับราคาสูงขึ้นร้อยละ 0.7 ส่วนน้ำมันเชื้อเพลิง ปรับราคาลดลงร้อยละ 0.5 หมวดการตรวจรักษาและบริการส่วนบุคคล ปรับราคาลดลงร้อยละ 0.4 ค่าชื้อยานพาหนะ ปรับราคาลดลงร้อยละ 0.1

6. ถ้าเทียบเฉลี่ย 12 เดือน (มกราคม - ธันวาคม 2562) กับระยะเดียวกันของปี 2561 ดัชนีราคาสูงขึ้น ร้อยละ 0.8 จากการสูงขึ้นของดัชนีราคาหมวดอาหารและเครื่องดื่มไม่มีแอลกอฮอล์ ปรับราคาสูงขึ้นร้อยละ 2.5 ได้แก่ ผักและผลไม้ ปรับราคาสูงขึ้นร้อยละ 7.0 ไข่และผลิตภัณฑ์นม ปรับราคาสูงขึ้นร้อยละ 4.6 เนื้อสัตว์ ปรับราคาสูงขึ้น ร้อยละ 4.2 ส่วนเบ็ดเตล็ด ปรับราคาลดลงร้อยละ 0.4 ส่วนหมวดอื่นๆ ไม่ใช่อาหารและเครื่องดื่ม ปรับราคาลดลงร้อยละ 0.4 ได้แก่ น้ำมันเชื้อเพลิง ปรับราคาลดลงร้อยละ 5.1 หมวดการตรวจรักษาและบริการส่วนบุคคล ปรับราคาลดลงร้อยละ 0.3 ส่วนหมวดเครื่องนุ่งห่มและรองเท้า ปรับราคาสูงขึ้นร้อยละ 0.9 หมวดเคหสถาน และค่าโดยสารสาธารณะ ปรับราคาสูงขึ้นร้อยละ 0.7 หมวดการบันเทิงการอ่าน การศึกษาและการศาสนา ปรับราคาสูงขึ้นร้อยละ 0.6

6.8 แรงงาน

ภาวะการทำงานประชากร ไตรมาส 1 ปี 2564 (ม.ค - มี.ค.)

1. ประชากรช่วงอายุ 15 ปีขึ้นไป (15 - 59 ปี) จำนวน 811,197 คน กำลังแรงงานรวม 525,808 คน และอยู่นอกกำลังแรงงาน 285,339 คน โดยกำลังแรงงานรวมที่กล่าวมีงาน 516,624 คนว่างงาน 2,217 คน และรอฤดูกาล 6,967 คน สำหรับคนที่อยู่นอกกำลังแรงงานประกอบด้วย แม่บ้าน 63,314 คน นักเรียน 73,611 คน และอื่น ๆ 148,404 คน

2. คนส่วนใหญ่ช่วง 15 ปีขึ้นไป และมีงานทำ จำนวน 590,938 คน มีระดับการศึกษาตั้งแต่ ประถมศึกษา ต่ำกว่าประถมศึกษาและไม่มีการศึกษาเป็น 319,759 คน หรือร้อยละ 54.1 นับว่าเป็นสัดส่วนที่สูงมาก

3. เมื่อเทียบคนมีงานทำกับคนที่มียอายุ 15 ปีขึ้นไป พบว่า คนที่มีระดับการศึกษาสูงมีโอกาสทำงานมากกว่าคนที่มีการศึกษาต่ำ เช่น คนที่ทำงานระดับอุดมศึกษาสาขาอาชีพทำงานสูงถึงร้อยละ 96.4 ของคนที่อายุ 15 ปีขึ้นไป ในระดับการศึกษาเดียวกันส่วนคนทำงานที่มีระดับการศึกษาประถมศึกษา หรือมัธยมศึกษาตอนต้นมีสัดส่วนเพียงร้อยละ 30.6 และร้อยละ 49.0 เมื่อเทียบกับคนช่วงอายุ 15 ปีขึ้นไป ตามลำดับ

ตารางแสดงข้อมูลจำนวนประชากรอายุ 15 ปีขึ้นไปที่มีงานทำจำแนกตามระดับการศึกษา ปี พ.ศ. 2565

ระดับการศึกษา	ชาย	หญิง	รวม
1. ไม่มีการศึกษา	8,388	15,290	23,678
2. ต่ำกว่าประถมศึกษา	89,580	124,783	214,363
3. ประถมศึกษา	106,914	97,279	204,193
4. มัธยมศึกษาตอนต้น	71,969	56,551	128,520
5. มัธยมศึกษาตอนปลาย	52,933	62,296	115,229
6. อุดมศึกษา	32,462	45,213	77,675
7. การศึกษาอื่น ๆ	713	0	713
รวมทั้งสิ้น	362,959	401,412	764,371

(ที่มา : สำนักงานสถิติแห่งชาติ)

แผนภูมิภาพแสดงจำนวนและกำลังแรงงานจำแนกตามระดับการศึกษา

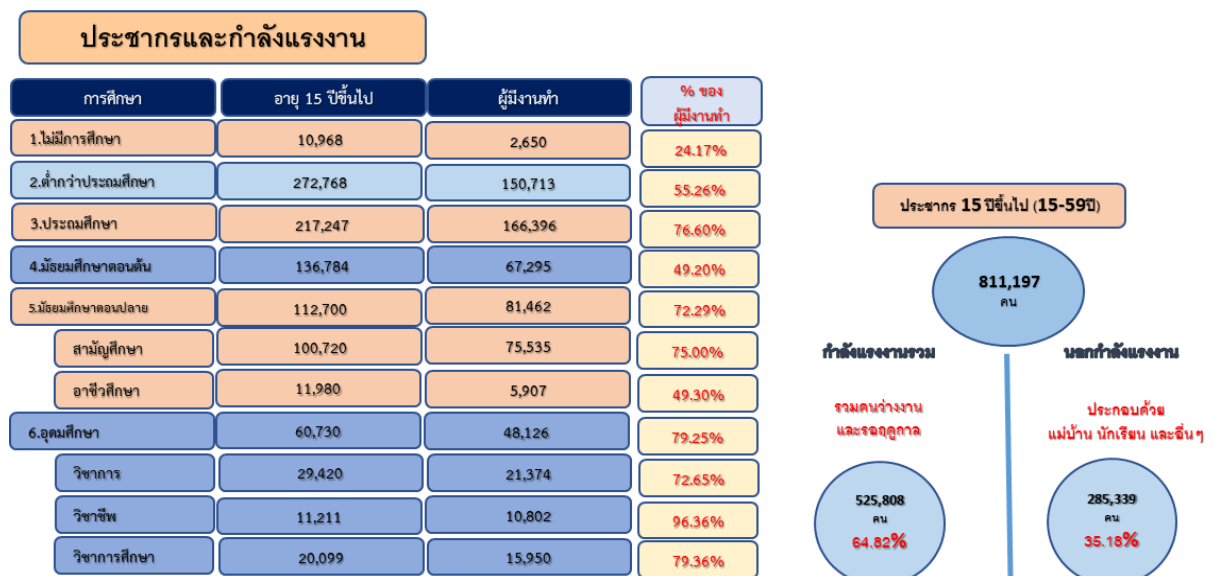

(ที่มา : การสำรวจภาวะการทำงานของประชากรจังหวัดศรีสะเกษ ไตรมาส 1/2564 สำนักงานสถิติจังหวัดศรีสะเกษ)

4. คนที่มีงานทำ จำนวน 516,624 คน ทำงานในภาคเกษตร การป่าไม้ และการประมง ร้อยละ 60.9 (341,671 คน) ภาคอุตสาหกรรม (การผลิต) ร้อยละ 4.9 (25,106 คน) และทำงานในภาคบริการ ร้อยละ 48.2 (249,136 คน) โดยคนที่ทำงานในภาคบริการ ทำงานในสาขาที่สำคัญได้แก่

- สาขาการก่อสร้าง ร้อยละ 10.0 (25,028 คน)
- การขายส่งขาย การขายปลีก ร้อยละ 22.4 (55,810 คน)
- การโรงแรม ร้อยละ 6.4 (15,844 คน)
- การบริหารราชการและป้องกันประเทศ ร้อยละ 7.2 (18,000 คน)
- การศึกษา ร้อยละ 5.4 (13,537 คน) นอกจากนี้มีคนที่มีงานทำ 516,624 คน มีสถานภาพ ดังนี้
- เป็นนายจ้าง ร้อยละ 0.6 (3,199 คน) มีการจ้างงานมาดำเนินการ
- ลูกจ้างรัฐบาล ร้อยละ 7.4 (38,389 คน)
- ลูกจ้างเอกชน ร้อยละ 13.0 (256,542 คน)

- ลูกจ้างในครัวเรือน (ไม่มีรายได้) ร้อยละ 28.2 (145,520 คน)
- การรวมกลุ่ม ร้อยละ 1.1 (5,750)

จากสถานการณ์ทำงาน พบว่า สถานภาพการเป็นนายจ้างมีจำนวนน้อยมาก ทำให้เกิดการจ้างงานในภาคเอกชนน้อย ประกอบกับมีคนจำนวนมากทำงานส่วนตัว จึงเห็นควรสนับสนุนการส่งเสริมให้เกิดการยกระดับสังคมทำงานส่วนตัวเป็นนายจ้างหรือ SME เพื่อพัฒนาเศรษฐกิจและการจ้างงานในจังหวัดศรีสะเกษ รวมทั้งส่งเสริมแม่บ้าน(นอกกำลังแรงงาน) จำนวน 63,314 คน มีอาชีพด้านหัตถกรรมพื้นบ้าน (OTOP) จะทำให้เกิดการใช้แรงงาน เกิดเป็นมูลค่าทางเศรษฐกิจเพิ่มขึ้น

แรงงานนอกระบบ

ข้อมูลเบื้องต้น การสำรวจแรงงานนอกระบบ ปี 2564 ของ สำนักงานสถิติจังหวัดศรีสะเกษ มีจำนวนผู้มีงานทำ 579,284 คน เป็นแรงงานในระบบ 78,425 คน และนอกระบบ 500,859 คน

แผนภูมิแสดงแรงงานในระบบและนอกระบบปี 2564

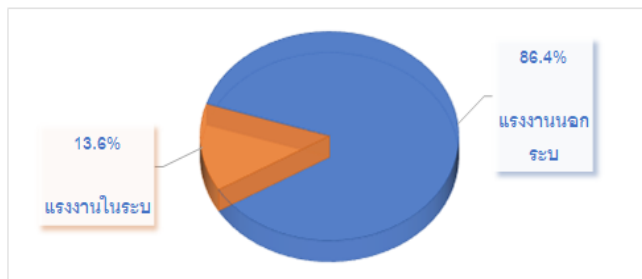

(ที่มา : การสำรวจแรงงานนอกระบบ 2564 สำนักงานสถิติจังหวัดศรีสะเกษ สสช.)

แรงงานในระบบและนอกระบบ เมื่อพิจารณาตามระดับการศึกษาพบว่า ผู้มีงานทำที่มีระดับการศึกษาตั้งแต่ระดับมัธยมศึกษาตอนปลาย เป็นแรงงานในระบบมากกว่าผู้มีงานทำที่มีระดับการศึกษาต่ำกว่ามัธยมศึกษาตอนปลาย โดยเฉพาะผู้มีงานทำที่ไม่ได้เรียน ทั้งหมดเป็นแรงงานนอกระบบ

ตารางแสดงข้อมูลแรงงานในระบบและนอกระบบ จำแนกตามระดับการศึกษาปี 2564 จังหวัดศรีสะเกษ

	ผู้มีงานทำ	แรงงานในระบบ	แรงงานนอกระบบ
รวม	579,284	78,425	500,859
ไม่มีการศึกษา	5,546	-	5,546
ต่ำกว่าประถมศึกษา	200,582	8,807	191,774
ประถมศึกษา	167,799	17,049	150,750
มัธยมศึกษาตอนต้น	83,650	6,841	76,810
มัธยมศึกษาตอนปลาย			
- สายสามัญ	61,955	14,645	47,310
- สายอาชีวศึกษา	8,193	399	7,794
อุดมศึกษา		-	-
- สายวิชาการ	24,551	15,853	8,698
- สายวิชาชีพ	13,184	4,908	8,276
- สายวิชาการศึกษา	13,824	9,924	3,900

(ที่มา : การสำรวจแรงงานนอกระบบ 2564 สำนักงานสถิติจังหวัดศรีสะเกษ)

เมื่อพิจารณาผู้มีงานทำตามอาชีพพบว่า ผู้มีงานทำภาคเกษตรจำนวน 451,496 คน เป็นแรงงานในระบบเพียงร้อยละ 3.3 นอกกระบบถึงร้อยละ 96.7 ส่วนผู้มีงานทำในภาคอุตสาหกรรมการผลิต อุตสาหกรรมภาคบริการและการค้า เป็นแรงงานในระบบต่อแรงงานนอกกระบบใกล้เคียงกัน (ร้อยละ 50)

ตารางแสดงข้อมูลจำนวนผู้มีงานทำที่อยู่ในแรงงานในระบบและนอกกระบบ จำแนกตามกิจกรรมทางเศรษฐกิจ จังหวัดศรีสะเกษ

กิจกรรมทางเศรษฐกิจ	รวม	แรงงานในระบบ	แรงงานนอกกระบบ
เกษตรกรรม	451,496	15,047	436,449
อุตสาหกรรมการผลิต	18,122	9,070	9,052
การบริการและการค้า	109,666	54,308	55,358

(ที่มา : การสำรวจแรงงานนอกกระบบ 2564 สำนักงานสถิติจังหวัดศรีสะเกษ)

7. ศาสนา ประเพณี วัฒนธรรม

7.1 การนับถือศาสนา

ประชากรในจังหวัดศรีสะเกษ ปี 2563 มีจำนวนประชากรทั้งสิ้น 1,458,580 คน มีชุมชนหลายกลุ่มอาศัยอยู่ร่วมกัน ได้แก่ ชาวลาว ชาวเขมร ชาวส่วยหรือกวย และเยอ ประชาชนในจังหวัดศรีสะเกษส่วนใหญ่นับถือศาสนาพุทธ ร้อยละ 99.68 นอกนั้นนับถือศาสนาอิสลามและคริสต์ ร้อยละ 0.4 จำนวนวัดในจังหวัดศรีสะเกษรวมทั้งสิ้น 1,386 แห่ง แบ่งเป็นมหานิกาย จำนวน 1,254 แห่ง และธรรมยุต 132 แห่ง มัสยิด จำนวน 1 แห่ง และโบสถ์ จำนวน 12 แห่ง

7.2 ประเพณีและงานประจำปี

จังหวัดศรีสะเกษ มีความหลากหลายทางศิลปวัฒนธรรมและประเพณี แตกต่างกันไปในแต่ละท้องที่ ซึ่งศิลปวัฒนธรรมเป็นตัวบ่งบอกถึงความเชื่อ ค่านิยม ศาสนาและรูปแบบการดำเนินชีวิต ตลอดจนอาชีพของคนในท้องถิ่นนั้น ๆ แต่ละท้องที่จึงมีประเพณีที่หลากหลายและแตกต่างกันออกไปในแต่ละอำเภอ ปฏิทินเทศกาล งานประเพณี และกิจกรรมจังหวัดศรีสะเกษ

เดือน	กิจกรรม	สถานที่จัด	หมายเหตุ
มกราคม	งานเทศกาลปีใหม่สี่เผ่าไทศรีสะเกษ	สนามศาลากลาง อ.เมืองศรีสะเกษ	
	งานเทศกาลของดีกันทรารมย์และสมโภชน์ศาลหลักเมือง	สนามที่ว่าการอำเภอเมืองกันทรารมย์	
	งานทำบุญตักบาตรสองแผ่นดิน	จุดผ่านแดนถาวรช่องสะงำ ต.ไพรพัฒนา อ.ภูสิงห์	
	งานเทศกาลหอมแดง กระจ่างมณี ยางชุมน้อย	สนามที่ว่าการอำเภอยางชุมน้อย	
	งานประเพณี “ห้วงบุญเบิกฟ้า ขึ้น 3 ค่ำ มหัทศจรยเดือน 3”	ปราสาทปรางค์กู๋ อ.ปรางค์กู๋	
	งานประเพณีบุญคุณลาน งานกุ่มข้าวใหญ่	อำเภอโนนคูณ	
	เทศกาลดนตรีในสวนศรี	เกาะกลางน้ำห้วยน้ำคำ อ.เมืองศรีสะเกษ	
กุมภาพันธ์	งานประเพณีบุญเดือน 3 นมัสการหลวงพ่อบาคปรกพันปี	วัดสระกำแพงใหญ่ อ.อุทุมพรพิสัย	
	งานสืบสานตำนานพันปี ประเพณีไหว้พระธาตุ	พระธาตุบ้านปราสาท อ.ห้วยทับทัน	
	เทศกาลหอมแดง กระจ่างมณี อำเภอยางชุมน้อย	อ.ยางชุมน้อย	
	เทศกาลหอมแดง อำเภอวังหิน	อ.วังหิน	
	งานเทศกาลข้าวโพดหวาน	สนามหน้าที่ว่าการอำเภอศรีรัตนะ	

เดือน	กิจกรรม	สถานที่จัด	หมายเหตุ
มีนาคม	งานเทศกาลดอกกล้วยบานสืบสานประเพณีสี เผ่าไท	สวนสมเด็จพระศรีนครินทร์ศรีสะเกษ อ.เมืองศรีสะเกษ	
	งาน “ลำดวนศรีสะเกษไนท์รัน (Lamduan Sisaket Night Run)”	สวนสมเด็จพระศรีนครินทร์ศรีสะเกษ อ.เมืองศรีสะเกษ	
	งานย้อนรำลึกปราสาทสระกำแพงใหญ่ วิสุมะ สงกรานต์แห่งศรีพฤตเศวร ขึ้น 2 ค่ำ เดือน 5	วัดสระกำแพงใหญ่ อ.อุทุมพรพิสัย	ตามปฏิทิน จันทรคติ ไทย
เมษายน	งานเปลี่ยนผ้าไตรสรีระสังขารหลวงปู่สรวง	วัดไพรพัฒนา อ.ภูสิงห์	
	งานประเพณีสงกรานต์	ทุกอำเภอ	
	งานขึ้น 8 ค่ำ เดือน 6 บูชาพระพุทธชินราชไหว้ ยอดทองปราสาทสายรุ้ง ทำบุญเลี้ยงช้าง สืบ สานประเพณีแข่งเรือยาว	วัดศรีบึงบูรพ์ อ.บึงบูรพ์ จ.ศรีสะเกษ	
พฤษภาคม	ฤดูกาลท่องเที่ยวสวนผลไม้ และสวนทุเรียน ภูเขาไฟ	อ.กันทรลักษ์ และอำเภอขุนหาญ	
	งานประเพณีบุญบั้งไฟราชสีไศล	สนามที่ว่าการอำเภอราชสีไศล	
มิถุนายน	ฤดูกาลท่องเที่ยวสวนผลไม้และสวนทุเรียนภูเขาไฟ	อ.กันทรลักษ์ และ อ.ขุนหาญ	
	งานเทศกาลทุเรียนภูเขาไฟศรีสะเกษ	สนามหน้าศาลากลางจังหวัดศรีสะเกษ	ห้วงเดือน มิ.ย.-ก.ค.
	งานเทศกาลทุเรียนภูเขาไฟและของดีศรีขุนหาญ งานเทศกาลผลไม้และของดีกันทรลักษ์	อ.ขุนหาญ สนามหน้าที่ว่าการอำเภอกันทรลักษ์	
กรกฎาคม	ฤดูกาลท่องเที่ยวสวนผลไม้และสวนทุเรียนภูเขาไฟ	อ.กันทรลักษ์ และ อ.ขุนหาญ	
	กิจกรรม “Sisaket Night Run)” วิ่งปิดเมือง	อ.เมืองศรีสะเกษ	
	กิจกรรม “ทุ่งกบาลกะโบ TBK Trail Run”	เขตรักษาพันธุ์สัตว์ป่าพนมดงรัก อ.ขุนหาญ	
สิงหาคม	การแข่งขันวอลเลย์บอล “ศึกลูกยางถ้วย ก ชิง ถ้วยพระราชทานสมเด็จพระกนิษฐาธิราชเจ้า กรมสมเด็จพระเทพรัตนราชสุดาฯ สยามบรม ราชกุมารี”	อาคารวิสมหมาย อ.เมืองศรีสะเกษ	
กันยายน	ประเพณีบวงสรวงปราสาทโดนตวล	ปราสาทโดนตวล อ.กันทรลักษ์	
	งานประเพณีแซนโฎนตา	สนามที่ว่าการอำเภออุษันต์	ห้วงเดือน ก.ย.-ต.ค.
ตุลาคม	งานประเพณีแซนโฎนตา	สนามที่ว่าการอำเภออุษันต์	ห้วงเดือน ก.ย.-ต.ค.
	งานประเพณีแข่งเรือยาวราชสีไศล	ลำน้ำมูลหลังที่ว่าการอำเภอราชสีไศล	
พฤศจิกายน	ฤดูกาลท่องเที่ยว “คำดุดาว เข้าชมทะเลหมอก” ณ ผามออีแดง	อุทยานแห่งชาติเขาพระวิหาร อ.กันทรลักษ์	
	งานขึ้น 15 ค่ำ เดือน 12 ย้อนรำลึกปราสาท สระกำแพงน้อย	ปราสาทสระกำแพงน้อย อ.อุทุมพรพิสัย	
	งานประเพณีลอยกระทง	ทุกอำเภอในจังหวัด	
	งานวิ่ง “Sisaket Run Mini-Half Marathon”	เกาะกลางน้ำห้วยน้ำคำ อ.เมืองศรีสะเกษ	

เดือน	กิจกรรม	สถานที่จัด	หมายเหตุ
ธันวาคม	ฤดูกาลท่องเที่ยว “คำดูดาว เข้าชมทะเลหมอก” ณ ผามออีแดง	อุทยานแห่งชาติเขาพระวิหาร อ.กันทรลักษ์	
	งานวิ่งมินิ-ฮาล์ฟมาราธอนเฉลิมพระเกียรติสู่ผามออีแดง	อุทยานแห่งชาติเขาพระวิหาร อ.กันทรลักษ์	
	การแข่งขันวงโยธวาทิตโลก ชิงถ้วยพระราชทาน	อ.เมืองศรีสะเกษ	

เทศกาลและงานประเพณีที่สำคัญ

1. งานเทศกาลปีใหม่สีเฝ้า ไทศรีสะเกษ

การจัดงานเทศกาลปีใหม่สีเฝ้า ไทศรีสะเกษ จัดขึ้นที่บริเวณสนามหน้าศาลากลางจังหวัดศรีสะเกษ เพื่อเป็นการส่งท้ายปีเก่า ต้อนรับปีใหม่เป็นประจำทุกปี ทั้งยังเพื่อหารายได้ช่วยเหลือกิจการสาธารณกุศลต่าง ๆ อันเป็นส่วนรวมและช่วยเหลือบรรเทาทุกข์แก่ผู้ประสบสาธารณภัย โดยภายในงานมีกิจกรรมประกอบด้วย การออกร้านธารากาชาด การจัดนิทรรศการกาชาด การออกร้านนิทรรศการ นิทรรศการส่วนราชการ การจำหน่ายสินค้าหนึ่งตำบลหนึ่งผลิตภัณฑ์ การประกวดผลผลิตทางการเกษตร การแข่งขันกีฬา อบจ.ศรีสะเกษ คัพ การประกวดหุ่นน้อยยุวทูตกาชาด การประกวดวงดนตรี การประกวดส้มตำลีลา การประกวดธิดาสีเฝ้าไทย และการแสดงคอนเสิร์ตจากศิลปินต่างๆ มากมาย



ในส่วนของการจัดการบริหารส่วนจังหวัดศรีสะเกษ ได้สนับสนุนงานเทศกาลปีใหม่สีเฝ้า ไทศรีสะเกษ เป็นประจำทุกปี โดยการจัดมหกรรมกีฬาและนันทนาการ อบจ.ศรีสะเกษ คัพ เช่น กีฬาเซปักตะกร้อ กีฬาวอลเลย์บอล แอโรบิกเพื่อสุขภาพ ทั้งนี้เพื่อพัฒนาคุณภาพชีวิตของประชาชนและเยาวชนให้มีสุขภาพพลานามัยที่ดีปราศจากโรคร้ายไข้เจ็บลดปัญหาของสังคมจากยาเสพติด และเพื่อเป็นการสนองนโยบายของรัฐด้านการพัฒนากีฬา

2. งานเทศกาลดอกกล้วยบานสืบสานประเพณีสีเฝ้าไทศรีสะเกษ



ในช่วงเดือนมีนาคมของแต่ละปี ดอกกล้วยซึ่งเป็นพันธุ์ไม้มงคล

พระราชทานและเป็นต้นไม้/ดอกไม้ประจำจังหวัดศรีสะเกษ มีขึ้นอยู่ตามธรรมชาติโดยทั่วไปโดยเฉพาะในสวนสมเด็จพระศรีนครินทร์ศรีสะเกษ อันเป็นสวนสมเด็จพระศรีนครินทร์แห่งแรกของประเทศไทย ที่มีต้นกล้วยมากกว่า 50,000 ต้นได้ออก



ดอกบานสะพรั่ง ส่งกลิ่นหอมอบอวลไปทั่วทั้งเมือง เปรียบเสมือนเมืองในเทพนิยาย จังหวัดศรีสะเกษได้ร่วมกับมูลนิธิสวนสมเด็จพระศรีนครินทร์ การท่องเที่ยวแห่งประเทศไทย องค์การปกครองส่วนท้องถิ่น ภาคเอกชน และส่วนราชการทุกหน่วยงานภายในจังหวัดศรีสะเกษ กำหนดจัดงานเทศกาลดอกกล้วยบานสืบสานประเพณีสีเฝ้าไทศรีสะเกษขึ้น ณ บริเวณสวนสมเด็จพระศรีนครินทร์ศรีสะเกษ ความโดดเด่นของเทศกาลคือการแสดงประกอบแสง สี เสียง ชุด ศรีพทุธเศศวร ซึ่งเป็นการแสดงที่ย้อนยุคบอกเล่าตำนานของการสร้างเมืองศรีสะเกษ หรือ เมืองศรีนครลำดวน ในอดีต นับเป็นการแสดงละครกลางแจ้งสมบูรณ์แบบที่สุทรายการหนึ่งของประเทศไทย ประกอบด้วยนักแสดงจำนวนกว่า 1,000 คน และชุดการแสดงหลายรายการ โดยเฉพาะระบำศรีพทุธเศศวร ซึ่งเป็นการแสดงนาฏศิลป์ ที่ได้รับการออกแบบโดยกรมศิลปากร นอกจากนี้ ยังมี

แสดงดนตรี การฟ้อนรำ และศิลปะพื้นบ้านของชน 4 เผ่าไท ศรีสะเกษ ได้แก่ ลาว กูย เยอ และ เขมร ซึ่งเป็นกลุ่มชาติพันธุ์ดั้งเดิมที่ตั้งถิ่นฐานอยู่ในพื้นที่จังหวัดศรีสะเกษ และระหว่างชมการแสดงนักท่องเที่ยวจะได้สัมผัสกับรสชาติอาหารพื้นเมืองในบรรยากาศการรับประทานอาหารแบบ พาข้าวแลง หรือการรับประทานอาหารมื้อค่ำท่ามกลางกลิ่นหอมของดอกกำลาวน

3. เทศกาลงานเงาะ ทุเรียนภูเขาไฟ และของดีศรีสะเกษ

จังหวัดศรีสะเกษ ถือเป็นแผ่นดินทองแห่งอีสานใต้ เนื่องจากมีสภาพดินที่อุดมสมบูรณ์ โดยเฉพาะเขตที่ราบลุ่มน้ำมูล และเขตที่ราบลุ่มตอนกลางของจังหวัดในบริเวณที่เรียกว่า ดงภูดินแดง ที่มีลักษณะดินเป็นดินร่วนปนทรายสีแดง (จึงเรียกว่า ดงดินแดง หรือ ภูดินแดง) มีความอุดมสมบูรณ์สูง สามารถปลูกพืชเศรษฐกิจสำคัญได้ ภูดินแดงเป็นภูเขาไฟเก่าที่มีพื้นที่กว้างขวาง อยู่ลึกเข้ามาจากแนวเทือกเขาพนมดงรักชายเขตแดนไทยกับกัมพูชาเป็นรอยต่อของอำเภอบึงเจ๊กลักษณะ อำเภอน้ำเกลี้ยง อำเภอสรีรัตนะ อำเภอกันทรลักษณ์และอำเภอกันทรลักษณ์เขตนี้จึงเป็นย่านที่ปลูกพืชสวนสำคัญๆ ได้ผลดี เช่น เงาะ ทุเรียน มังคุด ลองกอง มะยงชิด สะตอ ยางพารา ลำไย ลิ้นจี่ มะปรางหวาน กระท้อน ส้มโอ มะม่วง โดยเฉพาะ การผลิตเงาะและทุเรียน จังหวัดศรีสะเกษถือเป็นแห่งผลิตแห่งแรก และเป็นแหล่งใหญ่ที่สุดในภาคตะวันออกเฉียงเหนือ โดยมีพื้นที่ปลูกกว่า 7,000 ไร่ เงาะที่ผลิตเป็นพันธุ์เงาะโรงเรียน ส่วนทุเรียนเป็นพันธุ์หมอนทอง พันธุ์ชะนี จึงเป็นแหล่งพืชสวนและผลไม้อันเป็นผลิตผลทางการเกษตรเพื่อการส่งออกแหล่งใหญ่ที่สำคัญแห่งหนึ่งของประเทศไทย นอกจากนั้น ยังมีพืชผลอื่น ๆ ที่ออกผลตลอดทั้งปี



ดังนั้น ในเดือนมิถุนายนของทุกปีจังหวัดศรีสะเกษจึงกำหนดเป็นช่วงเทศกาลเงาะทุเรียนภูเขาไฟ และของดีศรีสะเกษเพื่อส่งเสริมการท่องเที่ยวเชิงเกษตรและการท่องเที่ยวเชิงนิเวศของจังหวัด รวมทั้งการเผยแพร่ชื่อเสียงของผลไม้และพืชผลทางการเกษตรจากศรีสะเกษมี ขบวนการบูรณาการระดับด้วยผลไม้กิจกรรมคาราวานการท่องเที่ยวชมสวนและชิมผลไม้ไปตามสวนในพื้นที่เพาะปลูกสำคัญ เช่น ในเขตอำเภอกันทรลักษณ์ และอำเภอกันทรลักษณ์ รวมทั้งการจำหน่ายผลไม้และพืชผลทางการเกษตรคุณภาพดี ราคาเยี่ยมเยา

4. งานประเพณีแห่นางตานา งานบุญสารทเดือนสิบของชาวไทยเขมร

เทศกาลงานบุญประเพณีแห่นางตานาหรือประเพณีเช่นผีปู้ตาในเดือนสิบ หรือถ้าเรียกกันแบบเต็มๆ ตามชื่อเรียกของชาวไทยเขมรว่า แห่นางตานาแคเบน หมายถึง การเช่นผีปู้ตาเดือนสิบหรืองานบุญสารทเดือนสิบ ซึ่งชาวไทยเขมรทุกที่ทั่วระแวงไม่ว่าในไทยหรือฝั่งกัมพูชาจะต้องประกอบกิจประเพณีพิธีกรรมงานบุญนี้เพื่ออุทิศส่วนกุศลแก่ญาติ พี่น้องที่ล่วงลับไปแล้วเป็นประจำทุกปี ปัจจุบันในอำเภอกุขันธุ์จังหวัดศรีสะเกษ ได้มีการจัดงานประเพณีแห่นางตานาขึ้นเป็นประจำ



ทุกปี ทั้งนี้เพื่อเป็นการสืบสานประเพณีที่ดั่งงามและถือเป็นวันครอบครัวอีกวันหนึ่งของคนไทยเขมรประจวบกับในอำเภอนี้และอำเภอใกล้เคียงมีชาวไทยเขมรอาศัยอยู่เป็นจำนวนมากจึงถือจัดงานประเพณีนี้เป็นเอกลักษณ์งานประจำอำเภอกุขันธุ์ โดยงานนี้จะมีกิจกรรมต่างๆ ที่เกี่ยวข้องกัประเพณีแห่นางตานาและวัฒนธรรมท้องถิ่นชาวไทยเขมรอย่างมากมาย

7.3 ภูมิปัญญาท้องถิ่น ภาษาถิ่น

ภูมิปัญญาท้องถิ่น

ภูมิปัญญาท้องถิ่นหรือภูมิปัญญาชาวบ้าน หมายถึง ทุกสิ่งทุกอย่างที่ชาวบ้านคิดขึ้นได้เอง และนำมาใช้ในการแก้ปัญหา เป็นเทคนิควิธีเป็นองค์ความรู้ของชาวบ้านทั้งทางกว้าง และทางลึกที่ชาวบ้านคิดเอง ทำเอง โดยอาศัยศักยภาพที่มีอยู่ แก้ปัญหาการดำเนินชีวิตในท้องถิ่นได้อย่างเหมาะสมกับยุคสมัย อาจแบ่งเป็น 2 ลักษณะ คือ ภูมิปัญญาที่เป็นนามธรรม และเป็นรูปธรรม ยกตัวอย่างภูมิปัญญาท้องถิ่นในพื้นที่จังหวัดศรีสะเกษ ดังนี้

- นายบุญมี สุระโคตร เกษตรกรบ้านอุ่มแสง ตำบลคู อำเภอรามันศรีสะเกษ ได้ใช้วิถีเกษตรอินทรีย์ เพื่อผลิตข้าวหอมมะอินทรีย์ ที่มีคุณภาพดี และมีต้นทุนต่ำ และขยายองค์ความรู้ดังกล่าวให้แก่เพื่อนบ้าน โดยจัดตั้งกลุ่มวิสาหกิจชุมชนบ้านอุ่มแสง (เกษตรทิพย์) เพื่อการแก้ไขปัญหาในการทำการเกษตร

- นายแก่นฟ้า แสนเมือง เกษตรกรในชุมชนศิระชะอโศก ตำบลกระแซง อำเภอกันทรลักษ์ จังหวัดศรีสะเกษ เป็นผู้เชี่ยวชาญด้านกสิกรรมไร้สารพิษอย่างครบวงจร (เฉพาะการปลูกพืช ไม่มีการเลี้ยงสัตว์) เป็นผู้คิดค้นการทำปุ๋ยชีวภาพอัดเม็ด โดยใช้เครื่องมือที่ประดิษฐ์คิดค้นขึ้นเอง

- นางเหรียญทอง สุทธิปัญญา อาชีพทำนา บ้านอิเซ อำเภโพนศรีสุวรรณ จังหวัดศรีสะเกษ สามารถนำเอาเครื่องถาดวัลย์ที่มีอยู่ในท้องถิ่นมาประดิษฐ์เป็นเครื่องประดับตกแต่ง เช่น แจกัน ตะกร้า กระเช้าผลไม้ จำหน่ายสร้างรายได้ให้แก่ครอบครัว

- นายสมศรี คำผาย อาชีพทำนา บ้านกอย ตำบลคู อำเภอรามันศรีสะเกษ มีความสามารถในการตีเหล็ก ประกอบเป็นมีดพรว้า มีด อีโต้หัวตัด อีโต้มีอก เสียม เคียว มีดแหลม มีดตอก ดาบ หรืออื่น ๆ ได้ทุกประเภท

- นางฮอง กำเกลี้ยง ชาวบ้านโนน ตำบลอิเซ อำเภโพนศรีสุวรรณ จังหวัดศรีสะเกษ เป็นหมอพื้นบ้านที่สะสมองค์ความรู้ และภูมิปัญญาจากตาและยาย และได้ศึกษาเพิ่มเติมจากหลวงพ่อบุญ มีความรู้ความเชี่ยวชาญ มีสมุนไพรรักษาโรคได้หลายโรค เช่น แก้ปวดแสบปวดตา ปวดหลัง ปวดเอว ฯลฯ

- ร้อยตำรวจตรี วิชัย สุริยฤทธิ์ ข้าราชการบำนาญที่เป็นนักพัฒนาตัวอย่าง เป็นผู้นำการอนุรักษ์ทรัพยากรธรรมชาติและสิ่งแวดล้อมที่เผยแพร่ชื่อเสียงของจังหวัดศรีสะเกษ ด้วยการรณรงค์ปลูกต้นไม้ที่โตเร็ว กินได้ ลำต้นใช้ปลูกบ้านเรือนที่อยู่อาศัยหรือสามารถนำไปใช้ประโยชน์อื่นๆ นอกจากนี้ยังรณรงค์ให้ชาวบ้านเปลี่ยนจากการทำนาปี มาเป็นการทำไร่นาสวนผสม

ภาษาถิ่น

จังหวัดศรีสะเกษ มีชุมชนหลายกลุ่มตั้งถิ่นฐานอาศัยอยู่ร่วมกัน ได้แก่ ชาวลาว ชาวเขมร ชาวกูย (หรือส่วย หรือกวย) และเยอ ซึ่งมีการพูดภาษาถิ่นต่าง ๆ กัน อาทิ ภาษาลาว (สำเนียงลาวใต้ซึ่งใช้ครอบคลุมทั้งฝั่งอุบลราชธานีและจำปาศักดิ์), ภาษากูย, ภาษาเยอ และภาษาเขมรถิ่นไทย



ภาษาถิ่นอีสานถิ่นใต้สำเนียงเดียวกับจังหวัดอุบลราชธานี, อำนาจเจริญ และยโสธร ส่วนชาวลาวที่โยกย้ายมาที่หลัง

1. กลุ่มชาติพันธุ์ไท-ลาว แบ่งออกเป็น 2 ส่วนใหญ่ ๆ คือ
1. ชาวไทอีสานดั้งเดิมที่ตั้งถิ่นฐานมานานแล้วไม่ต่ำกว่า 300 ปี
2. ชาวลาวที่โยกย้ายถิ่นมาจากประเทศลาวหรือฝั่งซ้ายแม่น้ำโขง ตั้งแต่สมัยรัชกาลที่ 1 เป็นต้นมา ทั้ง 2 กลุ่มมีภาษาในการสื่อสารเป็นของตนเองทั้งภาษาพูดและภาษาเขียน ได้แก่ อักษรไทยน้อย และอักษรธรรมอีสาน ซึ่งเป็นตัวอักษรที่พัฒนามาจากตัวฝักขาม

ในสมัยสุโขทัยพร้อมกับการเข้ามาของศาสนาพุทธในดินแดนอีสาน สำเนียงภาษาพูดของกลุ่มชาติพันธุ์ชาวไท-ลาว จัดอยู่ในตระกูลภาษาไท-กะไต โดยชาวไทอีสานดั้งเดิมจะมีสำเนียงพูดเป็น

จะมี 2 กลุ่มคือชาวลาวเวียงจันทน์และชาวลาวจำปาศักดิ์ โดยสำเนียงลาวเวียงพบได้มากในตัวอำเภอเมืองศรีสะเกษ อำเภอขุนหาญ และอำเภอขุขันธ์ ซึ่งเป็นสำเนียงเดียวกับนครหลวงเวียงจันทน์ในประเทศลาว มีลักษณะการพูด เนิบช้าและเหน่อ และภาษาลาวใต้ในแขวงจำปาศักดิ์, ประเทศลาว มีสำเนียงการพูดที่ห้วนสั้น การเข้ามาของชาวลาวฝั่งซ้ายแม่น้ำโขงไม่ทราบปีที่แน่ชัด แต่พบการเคลื่อนย้ายครั้งใหญ่ในสมัยรัชกาลที่ ๓ และรัชกาลที่ ๕ และยุคสงครามกลางเมืองลาวคอมมิวนิสต์ (พ.ศ. 2496-2518) ในจังหวัดศรีสะเกษมีความแตกต่างจากสำเนียงของกลุ่มชาติพันธุ์ลาวในจังหวัดทางตอนบนของภาคตะวันออกเฉียงเหนือ เนื่องจากพื้นฐานการพัฒนาและถิ่นฐานเดิมที่แตกต่างกันไป โดยรวมแล้วกลุ่มภาษาไทยกะไดในจังหวัดศรีสะเกษถูกแบ่งออกเป็น 3 สำเนียง คือ ไทอีสาน ลาวเวียง และลาวใต้ โดยหลอมรวมเป็นวัฒนธรรมไท-ลาวของชาวศรีสะเกษ อย่างไรก็ตามก็มักเรียกรวมกลุ่มวัฒนธรรมกลุ่มนี้ว่าชาวลาว

บ้านเรือน บ้านของชาวลาวมีลักษณะการก่อสร้างเหมือนกับบ้านเรือนของชาวไทยอีสานทั่ว ๆ ไป คือ ลักษณะตัวบ้านหลังสร้างด้วยไม้ หลังคามุงกระเบื้อง มีห้องขนาดใหญ่

การแต่งกาย ผู้ชายแต่งกายด้วยกางเกงผ้าฝ้ายขากระบอก เสื้อผ้าฝ้ายคอกลม ผ้าขาวม้าคาดเอว ส่วนผู้หญิงนุ่งผ้าซิ่น เสื้อแขนกระบอกคอกลมหรือกระโจมอก

2. กลุ่มชาติพันธุ์ส่วย (กวย, กวย หรือกวย) ในเอกสารสมัยต้นกรุงรัตนโกสินทร์เรียกชาวเขมรป่าดง มีเพียงภาษาพูดเท่านั้น สำเนียงและคำศัพท์ร่วมหลายคำคล้ายภาษาข่า ภาษาแสก ภาษาสั้ ล้วนจัดอยู่ในตระกูลภาษาออสโตรเอเชียติก (มอญ-เขมร) ช่วยให้สามารถสื่อสารกันได้ ภาษากวยยังเป็นภาษาพิเศษที่ใช้ในการประกอบพิธีกรรมของหมอควาญช้าง สำหรับการบวงสรวงผีก่อนการออกจับช้างป่า มีกลุ่มชาติพันธุ์กวยตั้งถิ่นฐานอยู่ในบางส่วนของอำเภอรามัน ไร่ขิง ไร่ขันธ์ ห้วยทับทัน อุดมพรพิสัย ปรารังค์กู๋ เมืองศรีสะเกษ น้ำเกลี้ยง ศรีรัตนะ ไพรบึง ขุนหาญ และอำเภอกันทรลักษ์



การแต่งกาย ผู้ชายจะแต่งตัวด้วยเสื้อคอกลมผ้าหนา นุ่งโสร่งสีสันทันต่าง ๆ หรือกางเกงขาก๊วยสั้น ผ้าขาวม้าคาดเอวหรือคล้องไหล่ ผู้หญิงจะนุ่งผ้าถุงมีเชิงหรือไม่มี กระดุมทำด้วยเงินเสื้อแขนกระบอกสีสันทันต่าง ๆ ผ้าเปียงเป็นผ้าขาวม้าหรือผ้าลายลูกแก้วสีครีมดำ



3. กลุ่มชาติพันธุ์เยอ มีเพียงภาษาพูด ซึ่งมีคำศัพท์ส่วนใหญ่คล้ายกับภาษากวยแต่มีสำเนียงที่แตกต่างและเพี้ยนไปจากภาษากวยตามสภาพแวดล้อม นักภาษาศาสตร์ให้ความเห็นว่าภาษาเยอคือภาษากวยที่มีความใกล้ชิดกับภาษาลาว ส่วนภาษากวยคือภาษาเยอที่ใกล้ชิดกับภาษาเขมร อย่างไรก็ตาม ภาษาเยอจัดเป็นภาษาในตระกูลภาษาออสโตรเอเชียติก (มอญ-เขมร) เช่นกัน โดยพบว่ามีภาษาพูดภาษาดังกล่าวนี้ในบางพื้นที่ของอำเภอไพรบึง, พยุห์, ศรีรัตนะ, และอำเภอน้ำเกลี้ยง

การแต่งกาย ผู้ชายจะนุ่งโสร่งหรือผ้าสีต่าง ๆ เป็นโจงกระเบน มีผ้าขาวม้าคาดเอวหรือคล้องไหล่เครื่องประดับมีสร้อยคอรูปแบบตง ๆ ส่วนผู้หญิงจะแต่งกายด้วยเสื้อแขนกระบอกคอกลมหรือคอสีสันทันต่าง ๆ นุ่งผ้าถุงโจงกระเบน มีเสื้อสีสันทันต่าง ๆ แต่ไม่มีลวดลายด้านใน

4. กลุ่มชาติพันธุ์เขมร มีภาษาพูดที่จัดเป็นภาษาเขมรถิ่นไทย หรือเขมรสูง (ขแมร์เลอ) เนื่องจากมีสำเนียงและคำศัพท์หลายคำแตกต่างไปจากภาษาพูดของชาวเขมรในประเทศกัมพูชา ซึ่งจัดเป็นชาวเขมรลุ่มหรือเขมรต่ำ (ขแมร์กรอม) อย่างไรก็ตาม จากผลการวิจัยของทั้ง 2 สำเนียง คือ ภาษาเขมรถิ่นไทยและภาษาเขมรถิ่นกัมพูชา

ภาษาเขมรถิ่นไทยหรือเขมรสูงสามารถใช้พูดสื่อสารกับชาวเขมรในประเทศกัมพูชาได้ แต่ภาษาเขมรลุ่มในประเทศกัมพูชามักไม่ค่อยเข้าใจภาษาเขมรสูง โดยในพื้นที่จังหวัดศรีสะเกษมีกลุ่มชาติพันธุ์ชาวเขมรสูงอาศัยอยู่หนาแน่นในอำเภอภูสิงห์, ชูขันธุ์, ชุนหาญ, กันทรลักษ์, รวมทั้งบางส่วนของอำเภอศรีรัตนะ, ไพรบึง, ปรางค์กู๋ และอำเภอห้วยทับทัน ซึ่งคิดเป็นสัดส่วนประมาณร้อยละ 20 ของประชากรทั้งจังหวัด

การแต่งกาย ลักษณะการแต่งกายของคนพื้นเมืองเขมรชายแต่งกายด้วยเสื้อคอกลมผ่าหน้า นุ่งโสร่งสีสันท่าง ๆ ผ้าขาวม้าคาดเอวหรือคล้องไหล่ ผ้าขาวม้าที่ใช้ลายขาวดำเล็กกว่าคนพื้นเมืองลาวใช้ ส่วนผู้หญิงจะแต่งกายด้วยการนุ่งผ้าถุงลายตั้ง มีเชิงตามขวางสองชั้น ชั้นบนกว้าง ชั้นล่างแคบ ระบายรอยต่อคาดด้วยสีแดง เสื้อดำย้อมมะเกลือ แขนกระบอกรัดรูปตามรอยตะเข็บถักด้วยสีต่างๆ ชายเสื้อผ่าทั้งสองด้าน ยาวประมาณ 6 นิ้ว กระดุมทำด้วยเงิน ผ้านคล้องไหล่มีสีสันท่าง ๆ ผ้านคล้องคอนิยมหย่อนชายผ้าขาวม้าข้างหน้า



7.4 OTOP สินค้าพื้นเมืองและของที่ระลึก

จังหวัดศรีสะเกษ มีสถานประกอบการ OTOP รวม 2,425 แห่ง กระจายทุกอำเภอของจังหวัดศรีสะเกษ มีผู้ประกอบการ OTOP ผลิตผลิตภัณฑ์หลากหลาย รวมผู้ประกอบการ 2,658 แห่ง จำแนกเป็นผู้ประกอบการ OTOP ด้านของใช้ 866 แห่ง อาหาร 845 แห่ง และผ้า 699 แห่ง สมุนไพร 160 แห่ง และเครื่องดื่ม 88 แห่ง

แผนภูมิแสดงข้อมูลผู้ประกอบการ OTOP จำแนกตามผลิตภัณฑ์ ณ กรกฎาคม 2564

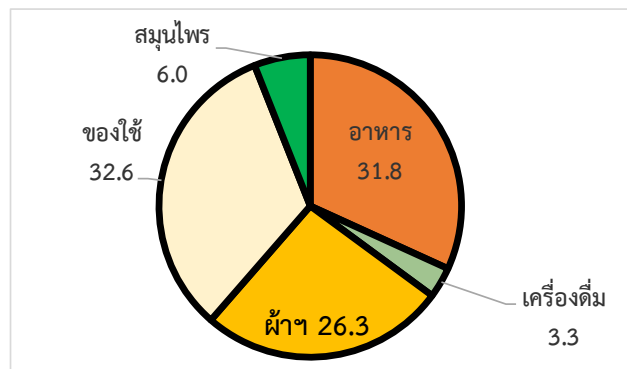

(ที่มา : สำนักงานพัฒนาชุมชนจังหวัดศรีสะเกษ)

ผู้ประกอบการจำนวน 2,425 แห่ง ทำการผลิตสินค้า OTOP เป็นรายการในแต่ละด้านการผลิตรวม 4,903 รายการ โดยมีการผลิตอาหารมากที่สุด 1,650 รายการ ผ้า 1,472 รายการ และของใช้ 1,358 รายการ

แผนภูมิแสดงข้อมูลรายการผลิตสินค้า OTOP

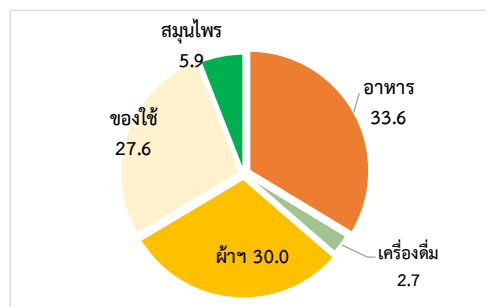

(ที่มา : สำนักงานพัฒนาชุมชนจังหวัดศรีสะเกษ)

ยอดขายของผลิตภัณฑ์ OTOP ขยายตัวอย่างต่อเนื่อง จาก 3,549.439 ล้านบาท ในปี 2560 เป็น 6,309.115 ล้านบาท ในปี 2563 ส่วนปี 2564 ข้อมูล ณ 30 กรกฎาคม 2564 จำหน่ายได้ 6,286.104 ล้านบาท ทั้งนี้ในช่วง 2561 – 2563 มียอดขาย ขยายตัวเฉลี่ยปีละ 21.4

ตารางแสดงมูลค่าจำหน่ายผลิตภัณฑ์ OTOP จังหวัดศรีสะเกษ

	2560	2561	2562	2563	2564
มูลค่าจำหน่าย	3,549	4,646	5,733	6,309	6,286
อัตราการขยายตัว	-	30.9	23.3	10.1	-

(ที่มา : สำนักงานพัฒนาชุมชนจังหวัดศรีสะเกษ ปี2564 ข้อมูล ณ 30 กรกฎาคม 2564)

สินค้าพื้นเมืองและสินค้าที่ระลึกของจังหวัดศรีสะเกษ ได้แก่ ผ้าไหม และผ้าฝ้ายลายขิด ทอกันมากที่อำเภอบึงบูรพ์ และอุทุมพรพิสัย สินค้าหัตถกรรม เช่น ครุฑน้อย เกวียนน้อย รวมทั้งตะกร้าและกระเป๋าจักสาน ซึ่งทำด้วยฝีมืออันประณีต หาซื้อได้บริเวณถนนราชการรถไฟ นอกจากนี้ยังมีสินค้าประเภทอาหาร เช่น ไข่เค็ม อำเภอไพรบึง หอมแดง กระเทียม และกระเทียมโทนดองน้ำผึ้งคุณภาพดี ที่หาซื้อได้ทั่วไป



8. ทรัพยากรธรรมชาติ

8.1 น้ำ

จังหวัดศรีสะเกษ มีแหล่งน้ำที่สำคัญและมีผลต่อกิจกรรมการเกษตร การประมง ได้แก่ แม่น้ำมูล ห้วยทับทัน ห้วยสำราญ ห้วยศาลาบึงและหนองน้ำธรรมชาติกระจายอยู่ทั่วพื้นที่ส่วนมากทางตอนเหนือของจังหวัด โดยเฉพาะอย่างยิ่งในเขตอำเภอราชธิไล อำเภอขามน้อย และอำเภอเมืองศรีสะเกษ

แหล่งน้ำธรรมชาติที่สำคัญ

1. **แม่น้ำมูล** มีต้นกำเนิดและไหลจากจังหวัดนครราชสีมาเข้าสู่จังหวัดศรีสะเกษ บริเวณอำเภอราชธิไล ซึ่งเป็นที่บรรจบของลำน้ำเสียวที่ห้วยดินอำเภอราชธิไลเรียกกันว่า วังใหญ่ผ่านพื้นที่อำเภอราชธิไล อำเภออุทุมพรพิสัย อำเภอเมืองศรีสะเกษ อำเภอขามน้อย และอำเภอกันทรารมย์ แล้วไหลไปบรรจบกับแม่น้ำชีที่จังหวัดอุบลราชธานี

2. **ห้วยทับทัน** ต้นลำธารที่เทือกเขาพนมดงรัก บริเวณเขตพื้นที่อำเภอบัวเขต จังหวัดสุรินทร์ เป็นเส้นแบ่งเขตระหว่างจังหวัดสุรินทร์กับจังหวัดศรีสะเกษ ในเขตอำเภอห้วยทับทัน อำเภอเมืองจันทร์ อำเภอโพธิ์ศรีสุวรรณ อำเภอบึงบูรพ์ ไหลลงลำน้ำมูลที่บ้านห้วย อำเภอราชธิไล จังหวัดศรีสะเกษ

3. **ห้วยสำราญ** ไหลมาจากเขตอำเภอภูสิงห์ อำเภอขุขันธ์ อำเภอปรังคัง อำเภอวังหิน อำเภออุทุมพรพิสัย แล้วไหลลงสู่แม่น้ำมูล ที่เขตอำเภอเมืองศรีสะเกษ มีความยาวประมาณ 210 กิโลเมตร และมีพื้นที่ลุ่ม น้ำ 3,417 ตารางกิโลเมตร

4. **ห้วยศาลา** เป็นแหล่งน้ำธรรมชาติที่ตัดแปลงทำเป็นเขื่อนกักเก็บน้ำที่ไหลมาจากห้วยสำราญ และมีต้นน้ำจากห้วยพนมดงรักสามารถบรรจุน้ำได้สูงสุด 52.5 ล้านลูกบาศก์เมตร มีพื้นที่ทำการชลประทานจำนวน 20,400 ไร่ มีน้ำเพียงพอต่อการอุปโภคและบริโภคตลอดปี

5. **ห้วยชะยุ้ง** ต้นลำธารที่เทือกเขาพนมดงเด็ง มีน้ำตกภูถอยที่สวายงามไหลผ่าน อำเภอ กันทรลักษ์ อำเภอเบญจลักษ์ อำเภอน้ำเกลี้ยง อำเภอโนนคูณ และอำเภอกันทรารมย์ ไหลลงแม่น้ำมูลระหว่าง รอยต่อจังหวัดศรีสะเกษ และจังหวัดอุบลราชธานี มีความยาวลำน้ำประมาณ 175 กิโลเมตร โดยมีห้วยทาเป็นลำ น้ำสาขาที่มีความยาวประมาณ 160 กิโลเมตร พื้นที่ลุ่มน้ำประมาณ 3,347 ตารางกิโลเมตร มีปริมาณน้ำท่าตาม ธรรมชาติประมาณปีละ 1,466 ล้านลูกบาศก์เมตร หรือประมาณร้อยละ 7.53 ของปริมาณน้ำท่าตามธรรมชาติ ทั้งหมดของกลุ่มน้ำมูล

6. **ลำน้ำเสียว** หรือลำเสียวใหญ่ มีต้นกำเนิดจากที่ราบสูงสันปันน้ำระหว่างกลุ่มน้ำมูล และ กลุ่มน้ำชีที่จังหวัดมหาสารคาม มีลำน้ำสาขาคือ ลำเตา ลำเสียวใหญ่ และลำเสียวน้อย ไหลมาบรรจบกันเป็น ลำเสียวใหญ่ที่อำเภอสุวรรณภูมิ จังหวัดร้อยเอ็ด จากนั้นไหลผ่านอำเภอสีลาสาท อำเภอราชไศล ไหลลงแม่น้ำมูลที่ภูดิน อำเภอราชไศล จังหวัดศรีสะเกษ

7. **ลำน้ำห้วยทา** มีต้นกำเนิดจากเทือกเขาพนมดงเด็ง อำเภอยุทธยา ไหลผ่านอำเภอไพรบึง อำเภอศรีรัตนะ อำเภอพยุห์ อำเภอน้ำเกลี้ยง ไหลบรรจบแม่น้ำมูลที่อำเภอกันทรารมย์

8. แหล่งน้ำอื่นๆ

- **แหล่งน้ำใต้ดิน** จำนวน 65,223 แห่ง แบ่งเป็นบ่อบาดาล 9,409 บ่อและบ่อน้ำตื้น 55,814 บ่อ
- **ระบบประปา** มีจำนวนหมู่บ้านที่ประปาใช้การได้ 1,110 แห่ง (ร้อยละ 42.27) ต้องปรับปรุง 829 แห่ง (ร้อยละ 31.57) และยังไม่มีประปา 687 หมู่บ้าน (ร้อยละ 26.16)
- **สระน้ำในไร่นา** จำนวน 4,715 แห่ง พื้นที่ที่ได้รับประโยชน์ประมาณ 23,575 ไร่
- **แหล่งน้ำบาดาล** จำนวนบ่อบาดาลในพื้นที่จังหวัดศรีสะเกษ มีจำนวนทั้งสิ้น 3,372 บ่อ เพื่อใช้ประโยชน์ในด้านต่างๆ ดังนี้
 1. บ่อบาดาลเพื่อใช้ในการเกษตร จำนวน 278 บ่อ
 2. บ่อบาดาลเพื่อใช้ในการอุปโภค – บริโภค จำนวน 2,915 บ่อ
 3. บ่อบาดาลเพื่อใช้ในการทำธุรกิจ จำนวน 179 บ่อ
- **แหล่งน้ำเพื่อการชลประทาน** ในจังหวัดศรีสะเกษที่มีขนาดใหญ่มี 2 แห่ง ได้แก่

1. **เขื่อนราชไศล** เป็นเขื่อนปิดกั้นลำน้ำมูลที่บ้านปากห้วย ตำบลบัวหุ้ง อำเภอราชไศล ก่อสร้างแล้วเสร็จในปี พ.ศ. 2536 เป็นเขื่อนคอนกรีตเสริมเหล็กชนิดบานประตูระบายเหล็กโค้งมีพื้นที่รับน้ำฝน 44,275 ตารางกิโลเมตร ปริมาณน้ำท่าเฉลี่ยไหลเข้าหน้าฝายปีละ 3,254 ล้านลูกบาศก์เมตร ปริมาตรเก็บกักน้ำหน้าฝาย 75 ล้านลูกบาศก์เมตร ที่ระดับเก็บกัก 119.00 ม.รทก. มีพื้นที่รับประโยชน์ระยะแรก 34,420 ไร่

2. **เขื่อนห้วยนา** เป็นเขื่อนปิดกั้นลำน้ำมูลที่บ้านกอก อำเภอกันทรารมย์ ก่อสร้างแล้วเสร็จในปี พ.ศ. 2544 เป็นเขื่อนคอนกรีตเสริมเหล็ก ชนิดบานประตูระบายเหล็กโค้ง มีพื้นที่รับน้ำฝน 53,184 ตารางกิโลเมตร ปริมาณน้ำท่าเฉลี่ยไหลเข้าหน้าฝายปีละ 9,195 ล้านลูกบาศก์เมตร ปริมาตรเก็บกักน้ำหน้าฝาย 115.60 ล้านลูกบาศก์เมตร ที่ระดับเก็บกัก 115 ม.รทก. มีพื้นที่รับประโยชน์ระยะแรก 77,000 ไร่

ตารางแสดงแหล่งน้ำเพื่อการชลประทานขนาดกลาง

ชื่อลุ่มน้ำ สาขา อ่างเก็บน้ำ	อำเภอ	พื้นที่ ชลประทาน (ไร่)	ระดับน้ำในอ่างเก็บน้ำ			ปริมาณน้ำในอ่าง		
			ที่ นรก. ม.(รทก.)	ระดับน้ำ ม.(รทก.)	สูง +/ต่ำ - เทียบ รทก.	ความจุ (ล้าน ลบ.ม.)	ปริมาณ น้ำ (ล้าน ลบ.ม.)	คิดเป็น % ความจุ
1.ลำนําย่อยห้วยสำราญ								
ห้วยสำราญ	ภูสิงห์	-	+204.50	+201.03	- 3.47	12.35	4.754	34.49%
ห้วยตึกชู	ภูสิงห์	12,500	+190.50	+185.63	- 4.87	26.20	10.149	38.74%
ห้วยศาลา	ภูสิงห์	24,000	+189.20	+184.07	- 5.13	37.07	8.216	22.17%
ห้วยโธตาลัด	ภูสิงห์	-	+192.00	+188.88	- 3.12	3.80	1.940	51.05%
หนองโสน	ขุนซันธ์	520	+99.50	+98.80	- 0.70	0.68	0.375	55.12%
ห้วยคล้า	เมือง	5,300	+100.00	+99.13	-0.87	3.78	2.568	67.86%
ห้วยชัน	เมือง	3,200	+100.00	+98.00	- 2.00	2.71	0.674	24.91%
ห้วยน้ำคำ	เมือง	590	+125.00	+124.22	- 0.78	2.45	1.973	80.60%
2.ห้วยทา - ห้วยชะยุ้ง								
ห้วยตาดู	ขุนหาญ	13,000	+188.50	+180.35	- 8.15	22.28	7.170	32.18%
หนองสี	ขุนหาญ	2,300	+99.50	+97.79	- 1.71	3.66	0.908	24.80%
ห้วยทา	ขุนหาญ	18,059	+196.60	+188.33	- 8.27	29.58	13.701	46.31%
ห้วยตะแบง	ขุนหาญ	-	+243.80	+239.95	- 3.85	6.88	3.280	47.67%
ห้วยด่านไธ	กันทรลักษ์	-	+188.00	+184.29	- 3.17	8.03	3.111	38.75%
ห้วยตามาย	กันทรลักษ์	25,000	+142.00	+139.04	- 2.96	37.29	7.018	18.82%
3. อื่น ๆ								
ห้วยขนุน	กันทรลักษ์	-	+201.00	+197.29	- 3.17	10.02	3.630	36.22%
ห้วยน้ำเค็ม	ราชธิ์ไศล	-	+199.50	+198.10	- 1.40	1.07	0.139	12.99%

ที่มา : โครงการจัดทำแผนบริหารจัดการและพัฒนาทรัพยากรน้ำแบบบูรณาการจังหวัดศรีสะเกษ พ.ศ. 2564

ข้อมูลปริมาณน้ำฝน

จังหวัดศรีสะเกษ มีปริมาณน้ำฝนสะสมเฉลี่ยทั้งปี 1,403 มิลลิเมตร แม้ว่าจะมีปริมาณน้ำฝนสะสมเฉลี่ยจะอยู่ในเกณฑ์ดี แต่เนื่องจากมีปัจจัยสำคัญที่ทำให้เกิดภาวะฝนทิ้งช่วงและฝนไม่ตกตามฤดูกาล เนื่องจากสภาพทางภูมิศาสตร์ที่มีเทือกเขาพนมดงรักทางตอนใต้ขวางกั้นลมฝน หรือที่เรียกว่าลมมรสุมตะวันตกเฉียงใต้ซึ่งเป็นลักษณะเขตพื้นที่เงาฝน (Rain Shadow) ดังนั้น ลมมรสุมที่พัดเอาน้ำฝนมาจึงตกอยู่ส่วนหน้าของเทือกเขาเป็นส่วนใหญ่ ส่วนพื้นที่ในเขตหลังเทือกเขาจะได้รับปริมาณน้ำฝนเพียงเล็กน้อยเท่านั้น ส่วนพายุโซนร้อนเมื่อปะทะกับแนวเทือกเขาในเขตประเทศเวียดนาม และประเทศกัมพูชาประชาธิปไตย ก็จะถูกกลายเป็นพายุดีเปรสชันจึงทำให้มีฝนทิ้งช่วง ซึ่งมีผลให้เกิดความแห้งแล้งทางอุทกวิทยา โดยทำให้ระดับน้ำผิวดินและน้ำใต้ดินลดลง จนส่งผลกระทบต่อความต้องการน้ำทางการเกษตรและความต้องการน้ำเพื่อการอุปโภคและบริโภคของประชาชนได้

ภาพภูมิแสดงปริมาณน้ำฝนจังหวัดศรีสะเกษปี 2562 – 2564

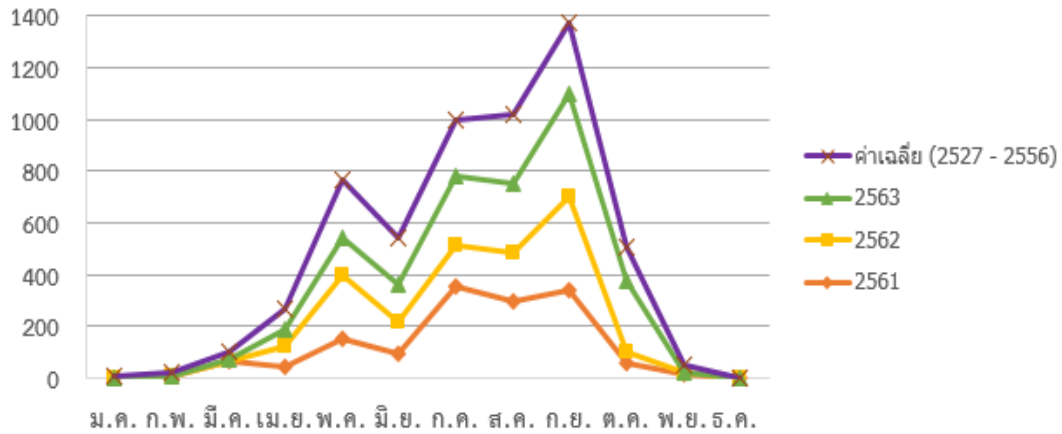

ที่มา : สถานีอุตุนิยมวิทยาจังหวัดศรีสะเกษ พ.ศ. 2564

8.2 ป่าไม้

สภาพพื้นที่ป่าไม้โดยทั่วไปของจังหวัดศรีสะเกษ ส่วนใหญ่มีลักษณะเป็นป่าบนพื้นที่ราบ จึงทำให้ราษฎรที่ต้องการพื้นที่เพื่อเป็นที่อยู่อาศัยและพื้นที่เพื่อการเกษตรเข้าไปหักร้างทางพง ทำให้ป่ามีสภาพเสื่อมโทรมอยู่ โดยทั่วไป ขณะนี้ยังคงมีสภาพป่าที่สมบูรณ์ในบางพื้นที่เท่านั้น เช่น บริเวณติดแนวชายแดนประเทศกัมพูชา ประชาธิปไตยและบริเวณเทือกเขา เป็นต้น ทั้งนี้จังหวัดศรีสะเกษ มีพื้นที่ป่าไม้ 1,022.97 ตารางกิโลเมตร (639,359.14 ไร่) แบ่งเป็นป่าสงวนแห่งชาติ 25 แห่ง เนื้อที่ 2,038.92 ตารางกิโลเมตร (1,274,312 ไร่) และป่าไม้ถาวรเตรียมการสงวน 4 แห่ง จำนวน 147.41 ตารางกิโลเมตร หรือ 92,132 ไร่ เมื่อพิจารณาเฉพาะพื้นที่ป่าที่ยังคงสภาพป่าที่สมบูรณ์มีจำนวน 678,911.41 ไร่ หรือคิดเป็นร้อยละ 12.16 ของเนื้อที่จังหวัด โดยป่าไม้ในจังหวัดศรีสะเกษจำแนกได้ 3 ประเภทได้ ดังนี้

1. ป่าอนุรักษ์ จำนวน 755 ตารางกิโลเมตร หรือ 471,875 ไร่

1.1 เขตรักษาพันธุ์สัตว์ป่าพนมดงรัก ท้องที่อำเภอกันทรลักษ์ อำเภอขุนหาญ มีเนื้อที่ 316 ตารางกิโลเมตร (197,500 ไร่)

1.2 เขตรักษาพันธุ์สัตว์ป่าห้วยศาลา ท้องที่อำเภอขุนหาญ อำเภอขุขันธ์ และอำเภอภูสิงห์ มีเนื้อที่ 380.6 ตารางกิโลเมตร (237,875 ไร่)

1.3 อุทยานแห่งชาติเขาพระวิหาร มีเนื้อที่ 59 ตารางกิโลเมตร (36,875 ไร่)

2. ป่าชุมชน ซึ่งจะมีพื้นที่อยู่ในเขตป่าสงวนแห่งชาติและป่าเตรียมการ มีเนื้อที่ 201.22 ตารางกิโลเมตร (36,875 ไร่)

3. ป่าเศรษฐกิจ (Zone E) มีเนื้อที่ 1,303.64 ตารางกิโลเมตร (814,778 ไร่)

3.1 พื้นที่ป่ามีภาระผูกพัน (สวนป่า และพื้นที่สิทธิทำกินในพื้นที่เขตป่าสงวนและเป็นป่าไม้เสื่อมโทรมจำนวน 177.93 ตารางกิโลเมตร (111,206 ไร่)

3.2 พื้นที่ที่มอบให้สำนักงานปฏิรูปที่ดินเพื่อการเกษตร จำนวน 761.86 ตารางกิโลเมตร (703,572 ไร่)

อัตราส่วนทรัพยากรป่าไม้ต่อพื้นที่จังหวัดศรีสะเกษ ในปี 2564 คิดเป็นร้อยละ 11.6 ต่อพื้นที่ 5,524.956.25 ไร่ ทั้งนี้ลักษณะทั่วไปของป่าไม้ที่พบในจังหวัดศรีสะเกษ จำแนกเป็น 3 ประเภท ได้แก่

- ป่าแดง หรือป่าโคก ป่าพะยะ หรือป่าเต็ง รั้งมีลักษณะเป็นป่าโปร่งสลัดกับพื้นที่ส่วนใหญ่ที่เป็นทุ่งหญ้ามีต้นไม้ขึ้นห่าง ๆ กัน พืชธรรมชาติในป่าไม้ประเภทนี้ ได้แก่ หญ้าคา ไม้ไผ่ หญ้าเพ็ก ไม้พลวง ไม้สกุลยางไม้ เพียง ไม้สะแบง ไม้เต็ง ไม้รั้ง ไม้มะค่า ไม้แต่ ต้นน้ำเกลี้ยง ไม้จะบก ไม้ตะเคียน ซึ่งไม้ตะเคียนในจังหวัดศรีสะเกษ ในอดีตมีชื่อเสียงมากที่สุดว่าเป็นไม้ตะเคียนชั้นดี ซึ่งปัจจุบันไม่มีแล้ว

- ไม้เบญจพรรณ ได้แก่ ไม้ป่า ไม้รวก สีเสียด ตะเคียนหมุ ราชพฤกษ์ รกฟ้า เสลา ประดู่ ชิงชัน มะค่าโมง พะยูงเกลบ มะเกลือ ก้านเหลือง ยางเสี้ยน ตะแบกใหญ่
- ป่าทุ่ง ป่าทาม เป็นป่าในที่ลุ่มริมฝั่งน้ำ มีน้ำท่วมขังในฤดูฝนต้นไม้มากเกิดในป่าทุ่งป่าทามเป็นต้นไม้ที่ทนทานต่อการถูกน้ำท่วม เช่น ต้นหัวลิง ต้นกล้วยน้อย ต้นเดือยไก่ ต้นโคยลิง ต้นเสียว ต้นนมวัวต้นผักแสลง ต้นตะเคียน ต้นกระเบา ต้นหว้า ผักกระโดนน้ำ ผักกระโดนทุ่ง หรือกระโดนเตี้ย และหญ้าแฝก

ตารางแสดงสถิติพื้นที่ป่าไม้ จังหวัดศรีสะเกษ

ปี พ.ศ.	ทั้งประเทศ		ตะวันออกเฉียงเหนือ		ศรีสะเกษ	
	เนื้อที่ (ไร่)	ร้อยละ	เนื้อที่ (ไร่)	ร้อยละ	เนื้อที่ (ไร่)	ร้อยละ
2560	102,156,350.53	31.58	15,665,553.80	14.94	641,258.88	11.48
2561	102,488,302.19	31.68	15,750,098.53	15.03	640,841.48	11.47
2562	102,484,072.71	31.68	15,751,998.41	15.03	640,517.60	11.47
2563	102,353,484.76	31.64	15,718.049.67	14.99	639,359.14	11.45

ที่มา : ศูนย์สารสนเทศ สำนักแผนงานและสารสนเทศ กรมป่าไม้ 2564

8.3 ภูเขา

บริเวณพื้นที่อำเภอกันทรลักษ์ อำเภอขุนหาญ ตอนใต้ของอำเภออุทุมพรพิสัย และอำเภอภูสิงห์ ในพื้นที่อำเภอดังกล่าวนี้นี้ จะเป็นบริเวณที่สูง เช่น ภูดินแดง ภูดิน ภูทอง ทางทิศใต้ของจังหวัดศรีสะเกษ มีเทือกเขาพนมดงรัก ซึ่งเป็นเส้นกั้นเขตแดนระหว่างประเทศไทยกับราชอาณาจักรกัมพูชา ซึ่งเป็นแนวจากทิศตะวันออก – ทิศตะวันตก มีความยาวประมาณ 127 กิโลเมตร เทือกเขายกสูงนี้เป็นแบบเขาอีโต้ มีหน้าผาสูงชัน ทางด้านใต้ลาดเอียงไปทางเหนือ เทือกเขาพนมดงรักเป็นต้นกำเนิดลำน้ำหลายสาย ได้แก่ ห้วยสำราญ ห้วยชะยูง ห้วยทา ห้วยเหนือ และห้วยทับทัน ลำน้ำ

8.4 ทรัพยากรธรรมชาติที่สำคัญ

1) ทรัพยากรสัตว์ป่าและพื้นที่อนุรักษ์

พื้นที่ตอนใต้ของจังหวัดในเขต อำเภอภูสิงห์ อำเภอขุนหาญ และ อำเภอกันทรลักษ์ อันเป็นแนวเทือกเขาพนมดงรัก ตามแนวชายแดนไทย-กัมพูชา เป็นอาณาบริเวณที่มีป่าไม้อุดมสมบูรณ์และมีธรรมชาติอันเป็นระบบนิเวศที่เหมาะสมต่อการอยู่อาศัยของสัตว์ป่าหลายชนิด สัตว์ป่าจำนวนมากในพื้นที่นี้จัดเป็นสัตว์ป่าหายากที่ใกล้สูญพันธุ์ เช่น กูปรี หรือโคไพร หรือ วัวป่า ซึ่งมีรายงานว่าปริมาณหลงเหลืออยู่น้อยมาก ด้วยเหตุนี้ทางราชการจึงได้ประกาศจัดตั้งเขตรักษาพันธุ์สัตว์ป่า ในพื้นที่จังหวัดศรีสะเกษและพื้นที่รอยต่อกับจังหวัดใกล้เคียง (สุรินทร์-อุบลราชธานี) ได้แก่ เขตรักษาพันธุ์สัตว์ป่าห้วยศาลา เขตรักษาพันธุ์สัตว์ป่าพนมดงรัก เขตรักษาพันธุ์สัตว์ป่าห้วยทับทัน-ห้วยสำราญ และเขตรักษาพันธุ์สัตว์ป่ายอดโดม

2) ทรัพยากรป่าไม้

ลักษณะป่าไม้ของจังหวัดศรีสะเกษ ส่วนใหญ่เป็นป่าโปร่ง ประกอบด้วยป่ายาง ไม้เต็ง ไม้ประดู่ ไม้แดง ไม้กระบาก และไม้เบญจพรรณ จังหวัดศรีสะเกษ มีพื้นที่ 8,839.926 ตารางกิโลเมตร หรือ 5,524,953.85 ไร่ มีพื้นที่ป่า ทั้งจังหวัด 2,136.24 ตารางกิโลเมตร หรือ 1,366,444 ไร่ แบ่งเป็นป่าสงวนแห่งชาติ 25 ป่า เนื้อที่ 1,274,312 ไร่ หรือ 2,038.83 ตารางกิโลเมตร และป่าไม้ถาวรเตรียมการสงวน 4 ป่า 147.41 ตารางกิโลเมตร หรือ 92,132 ไร่ มีพื้นที่ป่าที่ยังคงสภาพป่าที่สมบูรณ์ 722 ตารางกิโลเมตร หรือ 451,250 ไร่ คิดเป็น 8.17% ของเนื้อที่จังหวัดศรีสะเกษ

3) ทรัพยากรแร่ธาตุและทรัพยากรธรณี

โครงสร้างทางธรณีวิทยา ตลอดจนลักษณะทางธรณีสัณฐานและภูมิทัศน์ พบว่าในเขตพื้นที่สูงทางตอนใต้ของจังหวัดได้แก่แนวพรมแดนไทย-กัมพูชา บริเวณอำเภอกันทรลักษ์และอำเภอขุนหาญ เป็นแหล่งกำเนิดแร่ธาตุอันเป็นทรัพยากรธรณีที่มีศักยภาพเชิงอุตสาหกรรมและเศรษฐกิจหลายชนิด ผลการสำรวจทางธรณีวิทยาพบว่าในพื้นที่อำเภอดังกล่าวของจังหวัดศรีสะเกษเป็นแหล่งแร่ธาตุและทรัพยากรธรณีชนิดต่าง ๆ ที่สำคัญประกอบด้วยหินอุตสาหกรรมชนิดหินปูนเพื่อการก่อสร้าง และรัตนชาติที่สำคัญ ได้แก่ พลอยสีแดงหรือสีแดงตะแบก, โกเมน, แอฟไฟร์, ทับทิม และเพทาย ตลอดจนพลอยอื่น ๆ เช่น พลอยน้ำค้างและโอลิวีน แหล่งแร่พลอยที่สำคัญ ได้แก่ พื้นที่บ้านด่าน อำเภอกันทรลักษ์ และพื้นที่เชิงเขาพนมดงรักในเขตอำเภอขุนหาญ ซึ่งเป็นแหล่งรัตนชาติขนาดใหญ่ที่กรมทรัพยากรธรณียังไม่ได้เปิดสัมปทานให้มีการดำเนินการพัฒนาเชิงเศรษฐกิจ ส่วนพื้นที่ทางตอนเหนือของจังหวัด เป็นแหล่งทรายและกรวดแม่น้ำ เพื่ออุตสาหกรรมก่อสร้างในจังหวัดศรีสะเกษและจังหวัดใกล้เคียง โดยแหล่งผลิตที่สำคัญ ได้แก่ พื้นที่ฝั่งแม่น้ำมูลในหลายอำเภอ เช่น อำเภอศีลาลาด อำเภอราชีไศล อำเภอเมืองศรีสะเกษ อำเภอขามเฒ่า และอำเภอกันทรารมย์ นอกจากนั้น พื้นที่ทางตอนเหนือยังเป็นแหล่งแร่เกลือหินและโพแทช ซึ่งมีปริมาณสำรองเพียงพอและมีศักยภาพเชิงเศรษฐกิจ แร่ดังกล่าวพบมากในเขตอำเภอศีลาลาด อำเภอราชีไศล อำเภอขามเฒ่า และบางส่วนของอำเภอบึงบูรพ์ อำเภอเมืองศรีสะเกษ และอำเภอกันทรารมย์

นอกเหนือจากแร่ข้างต้นแล้ว หลายพื้นที่ของจังหวัดศรีสะเกษ ทั้งตอนเหนือ ตอนกลางและตอนใต้ยังเป็นแหล่งแร่ศิลาแลงหรือดินแลงและแร่ดินเหนียว ซึ่งมีปริมาณสำรองและศักยภาพเหมาะสมสำหรับอุตสาหกรรมก่อสร้าง รวมทั้งอุตสาหกรรมประเภทอื่น ๆ เช่น อุตสาหกรรมอิฐและดินเผา แหล่งแร่ที่สำคัญครอบคลุมพื้นที่อำเภอโพธิ์ศรีสุวรรณ อำเภอบึงบูรพ์ อำเภอโนนแก้ว อำเภอศรีรัตนะ อำเภอขุนหาญ และอำเภอกันทรลักษ์

9. ประเทศไทย 4.0 (Thailand 4.0)

ไทยแลนด์ 4.0 เป็นวิสัยทัศน์เชิงนโยบายการพัฒนาเศรษฐกิจของประเทศไทย หรือโมเดลการพัฒนาเศรษฐกิจของรัฐบาล ภายใต้การนำของพลเอกประยุทธ์ จันทร์โอชา นายกรัฐมนตรี และหัวหน้าคณะรักษาความสงบแห่งชาติ (คสช.) ที่เข้ามาบริหารประเทศบนวิสัยทัศน์ที่ว่า มั่นคง มั่งคั่ง และยั่งยืน ที่มีการกิจสำคัญในการขับเคลื่อนปฏิรูปประเทศด้านต่างๆ เพื่อปรับแก้ จัดระบบ ปรับทิศทางและสร้างหนทางพัฒนาประเทศให้เจริญ สามารถรับมือกับโอกาสและภัยคุกคามแบบใหม่ๆ ที่เปลี่ยนแปลงอย่างรวดเร็วในศตวรรษที่ 21 ประกอบด้วย กลไกขับเคลื่อน (Engines of Growth) ดังนี้

1. Productive Growth Engines เพื่อปรับเปลี่ยนประเทศไทยสู่ High Income Country ที่ขับเคลื่อนด้วยนวัตกรรมปัญญา เทคโนโลยี และความคิดสร้างสรรค์ โดยการสร้างเครือข่ายความร่วมมือในรูปแบบประชารัฐ การบริหารจัดการสมัยใหม่และการสร้างคลัสเตอร์ทางด้านเทคโนโลยี การพัฒนาขีดความสามารถด้านการวิจัยและการพัฒนา การพัฒนาโมเดลธุรกิจที่ขับเคลื่อนด้วยนวัตกรรม รวมถึงการบ่มเพาะธุรกิจด้านเทคโนโลยี เป็นต้น Productive Growth Engines เป็นการตอบโจทย์ความพยายามในการก้าวข้าม “กับดักประเทศรายได้ปานกลาง” ที่เรากำลังเผชิญอยู่

2. Inclusive Growth Engines เพื่อให้ประชาชนได้รับประโยชน์และเป็นการกระจายรายได้ โอกาสและความมั่นคงที่เกิดขึ้น โดยสร้างคลัสเตอร์ (Cluster) เศรษฐกิจระดับกลุ่มจังหวัด จังหวัด การพัฒนาเศรษฐกิจและระดับฐานรากในชุมชน การส่งเสริมวิสาหกิจเพื่อสังคม เพื่อตอบโจทย์ประเด็นปัญหาและความท้าทายทางสังคมในมิติต่างๆ การส่งเสริมและสนับสนุนให้วิสาหกิจขนาดกลางและขนาดย่อมเข้มแข็งและสามารถแข่งขันได้ในเวทีโลก การยกระดับขีดความสามารถ การเสริมสร้างทักษะและการเติมเต็มศักยภาพของประชาชนให้ทันกับพลวัตการ

เปลี่ยนแปลงจากภายนอก และการจ่ายภาษีให้แก่ผู้ที่มีรายได้ต่ำกว่าเกณฑ์ที่กำหนดแบบมีเงื่อนไข (Negative Income Tax) เป็นต้น

3. Green Growth Engines การสร้างความมั่งคั่งของประเทศไทยในอนาคต จะต้องคำนึงถึงการพัฒนา และใช้เทคโนโลยีที่เป็นมิตรต่อสิ่งแวดล้อม โดยการมุ่งเน้นการใช้พลังงานทดแทน การปรับแนวคิดจากเดิมที่ คำนึงถึงความได้เปรียบเรื่องต้นทุน (Cost Advantage) เป็นหลัก มาสู่การคำนึงถึงประโยชน์ที่ได้จากการลดความ สูญเสียที่เกิดขึ้นทั้งระบบ (Lost Advantage) หัวใจสำคัญอยู่ที่การพัฒนากระบวนการผลิตให้ส่งผลกระทบต่อ สิ่งแวดล้อมน้อยที่สุด อันจะเกิดประโยชน์กับประเทศและประชาคมโลกด้วยในเวลาเดียวกัน

องค์ประกอบของการเปลี่ยนผ่านเข้าสู่ไทยแลนด์ 4.0

1. เปลี่ยนจากการเกษตรแบบดั้งเดิม (Traditional Farming) ในปัจจุบัน ไปสู่การเกษตรสมัยใหม่ ที่เน้น การบริหารจัดการและเทคโนโลยี (Smart Farming) โดยเกษตรกรต้องร่ำรวยขึ้น เป็นเกษตรกรและเป็น ผู้ประกอบการ (Entrepreneur)

2. เปลี่ยนจาก Traditional SMEs หรือ SMEs ที่มีอยู่รัฐต้องให้ความช่วยเหลืออยู่ตลอดเวลาไปสู่การ เป็น Smart Enterprises และ Startups ที่มีศักยภาพสูง

3. เปลี่ยนจาก Traditional Service ซึ่งมีการสร้างมูลค่าค่อนข้างต่ำ ไปสู่ High Value Services

4. เปลี่ยนจากแรงงานทักษะต่ำไปสู่แรงงานที่มีความรู้ ความเชี่ยวชาญ และทักษะสูง

10. การพัฒนาที่ยั่งยืน (Sustainable Development Goals : SDGs)

การพัฒนาที่ยั่งยืน (Sustainable Development) คือ แนวทางการพัฒนาที่ตอบสนองความต้องการ ของคนรุ่นปัจจุบัน โดยไม่ลดทอนความสามารถในการตอบสนองความต้องการของคนรุ่นหลัง โดยการบรรลุ การพัฒนาที่ยั่งยืน มีองค์ประกอบสำคัญ 3 ประการ ได้แก่ การเติบโตทางเศรษฐกิจ (economic growth) ความครอบคลุมทางสังคม (social inclusion) และการคุ้มครองสิ่งแวดล้อม (environmental protection)

ในการประชุมสมัชชาสหประชาชาติ สมัยสามัญ ครั้งที่ 70 เมื่อวันที่ 25 กันยายน 2558 ณ สำนักงาน ใหญ่สหประชาชาติ ประเทศไทยและประเทศสมาชิกสหประชาชาติรวม 193 ประเทศ ร่วมลงนามรับรองวาระ การพัฒนาที่ยั่งยืน ค.ศ. 2030 (2030 Agenda for Sustainable Development) ซึ่งเป็นกรอบการพัฒนาของ โลกเพื่อร่วมกันบรรลุการพัฒนาทางสังคม เศรษฐกิจ และสิ่งแวดล้อมอย่างยั่งยืน โดยไม่ทิ้งใครไว้ข้างหลัง ภายใน ปี ค.ศ. 2030 โดยกำหนดให้มีเป้าหมายการพัฒนาที่ยั่งยืน (Sustainable Development Goals: SDGs) เป็น แนวทางให้แต่ละประเทศดำเนินการร่วมกัน

เป้าหมายการพัฒนาที่ยั่งยืน (SDGs) 17 เป้าหมาย ประกอบไปด้วย 169 เป้าหมายย่อย (SDG Targets) ที่มีความเป็นสากล เชื่อมโยงและเกื้อหนุนกัน และกำหนดให้มี 247 ตัวชี้วัด เพื่อใช้ติดตามและประเมิน ความก้าวหน้าของการพัฒนา โดยสามารถจัดกลุ่ม SDGs ตามปัจจัยที่เชื่อมโยงกันใน 5 มิติ (5P) ได้แก่ (1) การพัฒนาคน (People) ให้ความสำคัญกับการขจัดปัญหาความยากจนและความหิวโหย และลดความ เหลือล้ำ ในสังคม (2) สิ่งแวดล้อม (Planet) ให้ความสำคัญกับการปกป้องและรักษาทรัพยากรธรรมชาติและ สภาพภูมิอากาศเพื่อพลเมืองโลกรุ่นต่อไป (3) เศรษฐกิจและความมั่งคั่ง (Prosperity) ส่งเสริมให้ประชาชนมี ความเป็นอยู่ที่ดีและสอดคล้องกับธรรมชาติ (4) สันติภาพและความยุติธรรม (Peace) ยึดหลักการอยู่ร่วมกัน อย่างสันติ มีสังคมที่สงบสุข และไม่แบ่งแยก และ (5) ความเป็นหุ้นส่วนการพัฒนา (Partnership) ความร่วมมือ ของทุกภาคส่วนในการขับเคลื่อนวาระการพัฒนาที่ยั่งยืน

SUSTAINABLE DEVELOPMENT GOALS

1 ขจัดความยากจน



2 ขจัดความหิวโหย



3 สุขภาพและความเป็นอยู่ที่ดี



4 การศึกษาที่มีคุณภาพ



5 ความเท่าเทียมทางเพศ



6 น้ำสะอาดและการสุขาภิบาล



7 พลังงานสะอาดที่เข้าถึงได้



8 งานที่มีคุณค่าและการเติบโตทางเศรษฐกิจ



9 โครงสร้างพื้นฐาน นวัตกรรมและอุตสาหกรรม



10 ลดความเหลื่อมล้ำ



11 เมืองและชุมชนที่ยั่งยืน



12 การผลิตและการบริโภคที่ยั่งยืน



13 การรับมือกับการเปลี่ยนแปลงสภาพภูมิอากาศ



14 ทรัพยากรทางทะเล



15 ระบบนิเวศบนบก



16 ความสงบสุข ยุติธรรมและสถาบันเข้มแข็ง



17 ความร่วมมือเพื่อการพัฒนาที่ยั่งยืน



ส่วนที่ 2

ยุทธศาสตร์การพัฒนาระดับมหภาค

ตามระเบียบกระทรวงมหาดไทย ว่าด้วยการจัดทำแผนพัฒนาขององค์กรปกครองส่วนท้องถิ่น พ.ศ. 2548 และที่แก้ไขเพิ่มเติมถึง (ฉบับที่ 3) พ.ศ. 2561 แผนพัฒนาท้องถิ่น หมายความว่า แผนพัฒนาขององค์กรปกครองส่วนท้องถิ่น ที่กำหนด วิสัยทัศน์ประเด็นยุทธศาสตร์ เป้าประสงค์ ตัวชี้วัด ค่าเป้าหมาย และ กลยุทธ์ โดยสอดคล้องกับแผนพัฒนาจังหวัด ยุทธศาสตร์การพัฒนาระดับมหภาคขององค์กรปกครองส่วนท้องถิ่นในเขตจังหวัด แผนพัฒนาอำเภอ แผนพัฒนาตำบล แผนพัฒนาหมู่บ้านหรือแผนชุมชน อันมีลักษณะเป็นการกำหนดรายละเอียดแผนงานโครงการพัฒนา ที่จัดทำขึ้นสำหรับปีงบประมาณแต่ละปี ซึ่งมีความต่อเนื่องและเป็นแผนก้าวหน้าและให้หมายความรวมถึงการเพิ่มเติมหรือเปลี่ยนแปลงแผนพัฒนาท้องถิ่น

องค์การบริหารส่วนจังหวัดศรีสะเกษ จึงได้จัดทำแผนพัฒนาท้องถิ่นขององค์การบริหารส่วนจังหวัดศรีสะเกษ ให้มีความสอดคล้องกันตั้งแต่ยุทธศาสตร์ชาติ 20 ปี แผนพัฒนาเศรษฐกิจและสังคมแห่งชาติ แผนพัฒนาภาค แผนพัฒนาภูมิภาค แผนพัฒนาจังหวัด ยุทธศาสตร์การพัฒนาระดับมหภาคขององค์กรปกครองส่วนท้องถิ่นในเขตจังหวัดศรีสะเกษ นโยบายของนายกองค์การบริหารส่วนจังหวัดศรีสะเกษ และข้อมูลพื้นฐานในการพัฒนาจากหน่วยงานต่าง ๆ นำมารวบรวม วิเคราะห์ เพื่อจัดทำแผนพัฒนาท้องถิ่นขององค์การบริหารส่วนจังหวัดศรีสะเกษ ให้มีความสอดคล้องเชื่อมโยงกันในแต่ละระดับ

1. ความสัมพันธ์ระหว่างแผนพัฒนาระดับมหภาค

1.1 ยุทธศาสตร์ชาติ 20 ปี (พ.ศ. 2561-2580)

ยุทธศาสตร์ชาติ 20 ปี (พ.ศ. 2561-2580) เป็นแผนการพัฒนาประเทศ ที่กำหนดกรอบและแนวทางการพัฒนาให้หน่วยงานของรัฐทุกภาคส่วนต้องทำตาม เพื่อให้บรรลุวิสัยทัศน์ประเทศไทยที่ว่า

“ประเทศไทยมีความมั่นคง มั่งคั่ง ยั่งยืน เป็นประเทศที่พัฒนาแล้ว ด้วยการพัฒนาตามหลักปรัชญาของเศรษฐกิจพอเพียง” หรือเป็นคติพจน์ประจำชาติว่า **“มั่นคง มั่งคั่ง ยั่งยืน”**

เพื่อสนองต่อผลประโยชน์แห่งชาติ โดยที่รัฐธรรมนูญ แห่งราชอาณาจักรไทย มาตรา 65 กำหนดให้รัฐพึงจัดให้มียุทธศาสตร์ชาติเป็นเป้าหมายการพัฒนาประเทศอย่างยั่งยืนตามหลักธรรมาภิบาล เพื่อใช้เป็นกรอบในการจัดทำแผนต่าง ๆ ให้สอดคล้องและบูรณาการกัน เพื่อให้เกิดพลังผลักดันร่วมกันไปสู่เป้าหมายดังกล่าว ยุทธศาสตร์ชาติ 20 ปี (พ.ศ. 2561-2580) เป็นยุทธศาสตร์ชาติฉบับแรกของประเทศไทยตามรัฐธรรมนูญแห่งราชอาณาจักรไทย ซึ่งจะต้องนำไปสู่ การปฏิบัติเพื่อให้ประเทศไทยบรรลุวิสัยทัศน์ เพื่อความสุขของคนไทยทุกคน โดยมีเป้าหมายการพัฒนาประเทศ ดังนี้ “ประเทศชาติมั่นคง ประชาชนมีความสุข เศรษฐกิจพัฒนาอย่างต่อเนื่อง สังคมเป็นธรรม ฐานทรัพยากรธรรมชาติยั่งยืน”

ประเด็นยุทธศาสตร์ชาติ

การพัฒนาประเทศในช่วงระยะเวลาของยุทธศาสตร์ชาติ จะมุ่งเน้นการสร้างสมดุลระหว่างการพัฒนา ความมั่นคง เศรษฐกิจ สังคม และสิ่งแวดล้อม โดยการมีส่วนร่วมของทุกภาคส่วนในรูปแบบ “ประชารัฐ” ประกอบด้วย 6 ยุทธศาสตร์ ได้แก่

1.ยุทธศาสตร์ชาติด้านความมั่นคง

- 1.1 การรักษาความสงบภายในประเทศ
- 1.2 การป้องกันและแก้ไขปัญหาที่มีผลกระทบต่อความมั่นคง
- 1.3 การพัฒนาศักยภาพของประเทศให้พร้อมเผชิญภัยคุกคามที่กระทบต่อความมั่นคงของชาติ
- 1.4 การบูรณาการความร่วมมือด้านความมั่นคงกับอาเซียนและนานาชาติ รวมถึงองค์กรภาครัฐ
- 1.5 การพัฒนากลไกการบริหารจัดการความมั่นคงแบบองค์รวม

2. ยุทธศาสตร์ชาติด้านการสร้างความสามารถในการแข่งขัน

- 2.1 การเกษตรสร้างมูลค่า
- 2.2 อุตสาหกรรมและบริการแห่งอนาคต
- 2.3 สร้างความหลากหลายด้านการท่องเที่ยว
- 2.4 โครงสร้างพื้นฐาน เชื่อมไทย เชื่อมโลก
- 2.5 พัฒนาเศรษฐกิจบนพื้นฐานผู้ประกอบการยุคใหม่

3. ยุทธศาสตร์ชาติด้านการพัฒนาและเสริมสร้างศักยภาพทรัพยากรมนุษย์

- 3.1 การปรับเปลี่ยนค่านิยมและวัฒนธรรม
- 3.2 การพัฒนาศักยภาพคนตลอดช่วงชีวิต
- 3.3 ปฏิรูปกระบวนการเรียนรู้ที่ตอบสนองต่อการเปลี่ยนแปลงในศตวรรษที่ 21
- 3.4 การตระหนักถึงพหุปัญญาของมนุษย์ที่หลากหลาย
- 3.5 การเสริมสร้างให้คนไทยมีสุขภาวะที่ดี
- 3.6 การสร้างสภาพแวดล้อมที่เอื้อต่อการพัฒนาและเสริมสร้างศักยภาพทรัพยากรมนุษย์
- 3.7 การเสริมสร้างศักยภาพการกีฬาในการสร้างคุณค่าทางสังคมและพัฒนาประเทศ

4. ยุทธศาสตร์ชาติด้านการสร้างโอกาสและความเสมอภาคทางสังคม

- 4.1 การลดความเหลื่อมล้ำ สร้างความเป็นธรรมในทุกมิติ
- 4.2 การกระจายศูนย์กลางความเจริญทางเศรษฐกิจ สังคม และเทคโนโลยี
- 4.3 การเสริมสร้างพลังงานสังคม
- 4.4 การเพิ่มขีดความสามารถของชุมชนท้องถิ่นในการพัฒนา การพึ่งตนเองและการจัดการตนเอง

5. ยุทธศาสตร์ชาติด้านการสร้างการเติบโตบนคุณภาพชีวิตที่เป็นมิตรกับสิ่งแวดล้อม

- 5.1 สร้างการเติบโตอย่างยั่งยืนบนสังคมเศรษฐกิจสีเขียว
- 5.2 สร้างการเติบโตอย่างยั่งยืนบนสังคมเศรษฐกิจภาคทะเล
- 5.3 สร้างการเติบโตอย่างยั่งยืนบนสังคมที่เป็นมิตรต่อสภาพภูมิอากาศ
- 5.4 พัฒนาพื้นที่เมือง ชนบท เกษตรกรรมและอุตสาหกรรมเชิงนิเวศ มุ่งเน้นความเป็นเมือง
- 5.5 พัฒนาความมั่นคงน้ำ พลังงาน และเกษตรที่เป็นมิตรต่อสิ่งแวดล้อม
- 5.6 ยกระดับกระบวนการทัศน์เพื่อกำหนดอนาคตประเทศ

6. ยุทธศาสตร์ชาติด้านการปรับสมดุลและพัฒนาระบบการบริหารจัดการภาครัฐ

- 6.1 ภาครัฐที่ยึดประชาชนเป็นศูนย์กลาง ตอบสนองความต้องการและให้บริการอย่างสะดวก
- 6.2 ภาครัฐบริหารงานแบบบูรณาการโดยมียุทธศาสตร์เป็นเป้าหมายและเชื่อมโยงการพัฒนาในทุกระดับ ทุกประเด็น ทุกภารกิจ และทุกพื้นที่
- 6.3 ภาครัฐมีขนาดเล็กลง เหมาะสมกับภารกิจ ส่งเสริมให้ประชาชนและทุกภาคส่วนมีส่วนร่วมในการพัฒนาประเทศ
- 6.4 ภาครัฐมีความทันสมัย
- 6.5 บุคลากรภาครัฐเป็นคนดีและคนเก่ง ยึดหลักคุณธรรม จริยธรรม มีจิตสำนึก มีความสามารถสูง
- 6.6 ภาครัฐมีความโปร่งใส ปลอดการทุจริตและประพฤติมิชอบ
- 6.7 กฎหมายมีความสอดคล้องเหมาะสมกับบริบทต่าง ๆ และมีเท่าที่จำเป็น
- 6.8 กระบวนการยุติธรรมเคารพสิทธิมนุษยชนและปฏิบัติต่อประชาชนโดยเสมอภาค

1.2 แผนพัฒนาเศรษฐกิจและสังคมแห่งชาติ ฉบับที่ 13 (พ.ศ.2566-2570)

แผนพัฒนาเศรษฐกิจและสังคมแห่งชาติ ฉบับที่ 13 (พ.ศ.2566-2570) เป็นแผนพัฒนาฯ ฉบับแรกที่เริ่มต้นกระบวนการยกร่างกรอบแผนภายใต้ยุทธศาสตร์ชาติ และจะมีผลในการใช้เป็นกรอบ เพื่อกำหนดแผนแม่บทภายใต้ยุทธศาสตร์ชาติ และแผนปฏิบัติการในช่วง 5 ปีที่สองของยุทธศาสตร์ชาติ 20 ปี โดยการกำหนดทิศทางการพัฒนาประเทศในระยะของแผนพัฒนาฯ ได้น้อมนำปรัชญาของเศรษฐกิจพอเพียงมาเป็นหลักนำทางในการขับเคลื่อนและวางแผนการพัฒนาประเทศ ไปสู่การบรรลุเป้าหมายในมิติต่าง ๆ ภายใต้ยุทธศาสตร์ชาติอย่างเป็นรูปธรรม ในช่วงเวลาที่ทั่วโลก รวมถึงประเทศไทยอยู่ในสภาวะที่ต้องเผชิญกับความท้าทายจากภายนอกและภายในประเทศที่มีความผันแปรสูง และมีแนวโน้มจะทวีความรุนแรงมากขึ้นในอนาคต ทั้งเป็นผลสืบเนื่องมาจากสถานการณ์แพร่ระบาดของโรคติดเชื้อไวรัสโคโรนา 2019 และข้อจำกัดของโครงสร้างภายในประเทศที่ยังคงรอการปรับปรุงแก้ไขในหลายมิติ

วัตถุประสงค์และเป้าหมายการพัฒนา

การวางกรอบการพัฒนาประเทศไทยในระยะ 5 ปี ภายใต้แผนพัฒนาฯ ฉบับที่ 13 มีความมุ่งหมายที่จะเร่งเพิ่มศักยภาพของประเทศในการรับมือกับความเสี่ยงที่อาจส่งผลกระทบต่อทุนแรงและเสริมสร้างความสามารถในการสร้างสรรค์ประโยชน์จากโอกาสที่เกิดขึ้นได้อย่างเหมาะสมและทันทั่วถึง การกำหนดทิศทางการพัฒนาประเทศในระยะของแผนพัฒนาฯ ฉบับที่ 13 จึงมีวัตถุประสงค์เพื่อ พลิกโฉมประเทศไทยสู่ “สังคมก้าวหน้า เศรษฐกิจสร้างมูลค่าอย่างยั่งยืน” ซึ่งหมายถึงการสร้างการเปลี่ยนแปลงที่ครอบคลุมตั้งแต่ระดับโครงสร้างนโยบาย และกลไก เพื่อมุ่งเสริมสร้างสังคมที่ก้าวทันพลวัตของโลก และเกื้อหนุนให้คนไทยมีโอกาสที่จะพัฒนาตนเองได้อย่างเต็มศักยภาพ พร้อมกับการปรับโครงสร้างเศรษฐกิจไปสู่การขับเคลื่อนด้วยเทคโนโลยี นวัตกรรมและความคิดสร้างสรรค์ มีความสามารถในการสร้างมูลค่าเพิ่มที่สูง และคำนึงถึงความยั่งยืนด้านสิ่งแวดล้อม แผนพัฒนาฯ ฉบับที่ 13 ได้กำหนดเป้าหมายหลัก จำนวน 5 ประการ ประกอบด้วย

1. การปรับโครงสร้างการผลิตสู่เศรษฐกิจฐานนวัตกรรม โดยยกระดับขีดความสามารถในการแข่งขันของภาคการผลิตและบริการสำคัญให้สูงขึ้น และสามารถตอบโจทย์พัฒนาการของเทคโนโลยีและสังคมยุคใหม่ และเป็นมิตรต่อสิ่งแวดล้อม เชื่อมโยงเศรษฐกิจท้องถิ่นและผู้ประกอบการรายย่อยกับห่วงโซ่มูลค่าของภาคการผลิตและบริการเป้าหมาย รวมถึงพัฒนาระบบนิเวศที่ส่งเสริมการค้าการลงทุนและนวัตกรรม

2. การพัฒนาคนสำหรับโลกยุคใหม่ โดยพัฒนาให้คนไทยมีทักษะและคุณลักษณะที่เหมาะสมกับโลกยุคใหม่ ทั้งทักษะในด้านความรู้ ทักษะทางพฤติกรรม และคุณลักษณะตามบรรทัดฐานที่ดีของสังคมเตรียมพร้อมกำลังคนที่มีคุณภาพสอดคล้องกับความต้องการของตลาดแรงงาน เอื้อต่อการปรับโครงสร้างเศรษฐกิจไปสู่ภาคการผลิตและบริการเป้าหมายที่มีศักยภาพและผลิตภาพสูงขึ้น รวมทั้งพัฒนาหลักประกันและความคุ้มครองทางสังคมเพื่อส่งเสริมความมั่นคงในชีวิต

3. การมุ่งสู่สังคมแห่งโอกาสและความเป็นธรรม โดยลดความเหลื่อมล้ำทั้งในเชิงรายได้ ความมั่นคงและโอกาสในการแข่งขันของภาคธุรกิจ สนับสนุนช่วยเหลือกลุ่มเปราะบางและผู้ด้อยโอกาสให้มีโอกาสในการเลื่อนขั้นทางเศรษฐกิจและสังคม รวมถึงจัดให้มีบริการสาธารณะที่มีคุณภาพอย่างทั่วถึงและเท่าเทียม

4. การเปลี่ยนผ่านไปสู่ความยั่งยืน โดยปรับปรุงการใช้ทรัพยากรธรรมชาติในการผลิตและบริการให้มีประสิทธิภาพและสอดคล้องกับขีดความสามารถในการรองรับของระบบนิเวศ แก้ไขปัญหามลพิษสำคัญด้วยวิธีการที่ยั่งยืน โดยเฉพาะมลพิษทางอากาศ ขยะ และมลพิษทางน้ำ และลดการปล่อยก๊าซเรือนกระจกเพื่อมุ่งสู่การปล่อยก๊าซเรือนกระจกสุทธิเป็นศูนย์ในระยะยาว

5. การเสริมสร้างความสามารถของประเทศในการรับมือกับความเสี่ยงและการเปลี่ยนแปลงภายใต้บริบทโลกใหม่ โดยการสร้างความพร้อมในการรับมือและแสวงหาโอกาสจากการเป็นสังคมสูงวัย การเปลี่ยนแปลงสภาพภูมิอากาศ ภัยโรคระบาด และภัยคุกคามทางไซเบอร์ พัฒนาโครงสร้างพื้นฐานและกลไกทางสถาบันที่เอื้อต่อการเปลี่ยนแปลงสู่ดิจิทัล รวมทั้งปรับปรุงโครงสร้างและระบบการบริหารงานของภาครัฐให้สามารถ

ตอบสนองต่อการเปลี่ยนแปลงของบริบททางเศรษฐกิจ สังคม และเทคโนโลยีได้อย่างทันเวลา มีประสิทธิภาพ และมีธรรมาภิบาล

หมุดหมายการพัฒนา

เพื่อถ่ายทอดเป้าหมายหลักไปสู่ภาพของการขับเคลื่อนที่ชัดเจนในลักษณะของวาระการพัฒนา (Agenda) ที่เอื้อให้เกิดการทำงานร่วมกันของหลายหน่วยงานและหลายภาคส่วนในการผลักดันการพัฒนาในเรื่องใดเรื่องหนึ่งให้เกิดผลได้อย่างเป็นรูปธรรม แผนพัฒนาฯ ฉบับที่ 13 ได้กำหนดหมุดหมายการพัฒนา จำนวน 13 ประการ ดังนี้

1. มิติภาคการผลิตและบริการเป้าหมาย

หมุดหมายที่ 1 ไทยเป็นประเทศชั้นนำด้านสินค้าเกษตรและเกษตรแปรรูปมูลค่าสูง

- เป้าหมายที่ 1 มูลค่าเพิ่มของสินค้าเกษตรและเกษตรแปรรูปสูงขึ้น
- เป้าหมายที่ 2 พัฒนาโครงสร้างพื้นฐานและระบบบริหารจัดการ เพื่อคุณภาพและความยั่งยืนของภาคเกษตร
- เป้าหมายที่ 3 เพิ่มศักยภาพและบทบาทของผู้ประกอบการเกษตรในฐานะหุ้นส่วนเศรษฐกิจของห่วงโซ่อุปทานที่ได้รับส่วนแบ่งประโยชน์อย่างเหมาะสมและเป็นธรรม

หมุดหมายที่ 2 ไทยเป็นจุดหมายของการท่องเที่ยวที่เน้นคุณภาพและความยั่งยืน

- เป้าหมายที่ 1 การเปลี่ยนการท่องเที่ยวไทยเป็นการท่องเที่ยวคุณภาพสูงที่เชื่อมโยงกับอุตสาหกรรมและบริการที่มีศักยภาพอื่น
- เป้าหมายที่ 2 การปรับโครงสร้างการท่องเที่ยวให้พึ่งพานักท่องเที่ยวในประเทศและมีการกระจายโอกาสทางเศรษฐกิจมากขึ้น
- เป้าหมายที่ 3 การท่องเที่ยวไทยต้องมีการบริหารจัดการอย่างยั่งยืนในทุกมิติ

หมุดหมายที่ 3 ไทยเป็นฐานการผลิตยานยนต์ไฟฟ้าที่สำคัญของโลก

- เป้าหมายที่ 1 การสร้างอุปสงค์ของรถยนต์ไฟฟ้าประเภทต่าง ๆ เพื่อการใช้ในประเทศและส่งออก
- เป้าหมายที่ 2 ผู้ประกอบการเดิมสามารถปรับตัวไปสู่การผลิตยานยนต์ไฟฟ้าและมีการลงทุนเทคโนโลยียานยนต์ไฟฟ้าที่สำคัญภายในประเทศ
- เป้าหมายที่ 3 การสร้างความพร้อมของปัจจัยสนับสนุนอย่างเป็นระบบ

หมุดหมายที่ 4 ไทยเป็นศูนย์กลางทางการแพทย์และสุขภาพมูลค่าสูง

- เป้าหมายที่ 1 ไทยมีศักยภาพในการสร้างมูลค่าทางเศรษฐกิจจากสินค้าและบริการสุขภาพ
- เป้าหมายที่ 2 องค์กรความรู้ด้านการแพทย์และสาธารณสุขมีศักยภาพ เอื้อต่อการสร้างมูลค่าเพิ่มในสินค้าและบริการทางสุขภาพ
- เป้าหมายที่ 3 ประชาชนไทยได้รับความเป็นธรรมในการเข้าถึงบริการสุขภาพ
- เป้าหมายที่ 4 ระบบบริหารจัดการภาวะฉุกเฉินด้านสุขภาพมีความพร้อมรองรับภัยคุกคามสุขภาพ

หมุดหมายที่ 5 ไทยเป็นประตูการค้าการลงทุนและยุทธศาสตร์ทางโลจิสติกส์ที่สำคัญของภูมิภาค

- เป้าหมายที่ 1 ไทยเป็นประตูการค้าการลงทุนในภูมิภาค
- เป้าหมายที่ 2 ไทยเป็นห่วงโซ่อุปทานของภูมิภาค

- เป้าหมายที่ 3 ไทยเป็นประตูและทางเชื่อมโครงข่ายคมนาคมและโลจิสติกส์ของภูมิภาค

หมวดหมู่ที่ 6 ไทยเป็นศูนย์กลางอุตสาหกรรมอิเล็กทรอนิกส์อัจฉริยะและอุตสาหกรรมดิจิทัลของอาเซียน

- เป้าหมายที่ 1 เศรษฐกิจดิจิทัลภายในประเทศมีการขยายตัวเพิ่มขึ้น
- เป้าหมายที่ 2 การส่งออกของอุตสาหกรรมอิเล็กทรอนิกส์อัจฉริยะของประเทศเพิ่มขึ้น
- เป้าหมายที่ 3 อุตสาหกรรมดิจิทัลและอุตสาหกรรมอิเล็กทรอนิกส์อัจฉริยะของประเทศมีความเข้มแข็งขึ้น

2. มิติโอกาสและความเสมอภาคทางเศรษฐกิจและสังคม

หมวดหมู่ที่ 7 ไทยมีวิสาหกิจขนาดกลางและขนาดย่อมที่เข้มแข็ง มีศักยภาพสูง และสามารถแข่งขันได้

- เป้าหมายที่ 1 วิสาหกิจขนาดกลางและขนาดย่อมมีสภาพแวดล้อมที่เอื้ออำนวยต่อการเติบโตและแข่งขันได้
- เป้าหมายที่ 2 วิสาหกิจขนาดกลางและขนาดย่อมมีศักยภาพสูงในการดำเนินธุรกิจสามารถยกระดับและปรับตัวเข้าสู่การแข่งขันใหม่
- เป้าหมายที่ 3 วิสาหกิจขนาดกลางและขนาดย่อมสามารถเข้าถึงและได้รับการส่งเสริมอย่างมีประสิทธิภาพจากภาครัฐ

หมวดหมู่ที่ 8 ไทยมีพื้นที่และเมืองอัจฉริยะที่น่าอยู่ ปลอดภัย เติบโตได้อย่างยั่งยืน

- เป้าหมายที่ 1 การเจริญเติบโตทางเศรษฐกิจของภาคและการลงทุนในเขตเศรษฐกิจพิเศษขยายตัวเพิ่มขึ้น
- เป้าหมายที่ 2 ความไม่เสมอภาคในการกระจายรายได้ของภาคลดลง
- เป้าหมายที่ 3 การพัฒนาเมืองให้มีความน่าอยู่ อย่างยั่งยืน มีความพร้อมในการรับมือและปรับตัวต่อการเปลี่ยนแปลงทุกรูปแบบ เพื่อให้ประชาชนทุกกลุ่มมีคุณภาพชีวิตที่ดีอย่างทั่วถึง

หมวดหมู่ที่ 9 ไทยมีความยากจนข้ามรุ่นลดลง และมีความคุ้มครองทางสังคมที่เพียงพอเหมาะสม

- เป้าหมายที่ 1 ครัวเรือนที่มีแนวโน้มกลายเป็นครัวเรือนยากจนข้ามรุ่น มีโอกาสในการเลื่อนสถานะทางเศรษฐกิจและสังคม จนสามารถหลุดพ้นจากความยากจนได้อย่างยั่งยืน
- เป้าหมายที่ 2 คนทุกช่วงวัยได้รับความคุ้มครองทางสังคมที่เพียงพอต่อการดำรงชีวิต

3. มิติความยั่งยืนของทรัพยากรธรรมชาติและสิ่งแวดล้อม

หมวดหมู่ที่ 10 ไทยมีเศรษฐกิจหมุนเวียนและสังคมคาร์บอนต่ำ

- เป้าหมายที่ 1 การเพิ่มมูลค่าจากเศรษฐกิจหมุนเวียน และการใช้ทรัพยากรอย่างมีประสิทธิภาพ
- เป้าหมายที่ 2 การอนุรักษ์ ฟื้นฟู และใช้ประโยชน์จากทรัพยากรธรรมชาติอย่างยั่งยืน

- เป้าหมายที่ 3 การสร้างสังคมคาร์บอนต่ำและยั่งยืน
- หมวดหมู่ที่ 11 ไทยสามารถลดความเสี่ยงและผลกระทบจากภัยธรรมชาติและการเปลี่ยนแปลงสภาพภูมิอากาศ
- เป้าหมายที่ 1 ความเสียหายและผลกระทบจากภัยธรรมชาติและการเปลี่ยนแปลงสภาพภูมิอากาศลดลง
 - เป้าหมายที่ 2 ความเสี่ยงจากภัยธรรมชาติและการเปลี่ยนแปลงสภาพภูมิอากาศลดลง
 - เป้าหมายที่ 3 สังคมไทยมีภูมิคุ้มกันจากภัยธรรมชาติและการเปลี่ยนแปลงสภาพภูมิอากาศ

4. มิติปัจจัยผลักดันการพลิกโฉมประเทศ

หมวดหมู่ที่ 12 ไทยมีกำลังคนสมรรถนะสูง มุ่งเรียนรู้อย่างต่อเนื่อง ตอบโจทย์การพัฒนาแห่งอนาคต

- เป้าหมายที่ 1 คนไทยได้รับการพัฒนาอย่างเต็มศักยภาพในทุกช่วงวัย มีสมรรถนะที่จำเป็นสำหรับโลกยุคใหม่ มีคุณลักษณะตามบรรทัดฐานที่ดีของสังคม มีคุณธรรม จริยธรรม และมีภูมิคุ้มกันต่อการเปลี่ยนแปลงอย่างพลิกโฉมฉบับพลันของโลก สามารถดำรงชีวิตร่วมกันในสังคมได้อย่างสงบสุข
- เป้าหมายที่ 2 กำลังคนมีสมรรถนะสูง สอดคล้องกับความต้องการของภาคการผลิต เป้าหมาย และสามารถสร้างงานอนาคต
- เป้าหมายที่ 3 ประชาชนทุกกลุ่มเข้าถึงการเรียนรู้ตลอดชีวิต

หมวดหมู่ที่ 13 ไทยมีภาครัฐที่ทันสมัย มีประสิทธิภาพ และตอบโจทย์ประชาชน

- เป้าหมายที่ 1 การบริการภาครัฐ มีคุณภาพ เข้าถึงได้
- เป้าหมายที่ 2 ภาครัฐที่มีขีดสมรรถนะสูง คล่องตัว

1.3 แผนพัฒนาภาค/แผนพัฒนากลุ่มจังหวัด/แผนพัฒนาจังหวัด

1) แผนพัฒนาภาคตะวันออกเฉียงเหนือ พ.ศ. 2566 – 2570

ทิศทางการพัฒนาภาคตะวันออกเฉียงเหนือให้เป็น “ศูนย์กลางเศรษฐกิจของอนุภูมิภาคุ่มแม่น้ำโขง” โดยพัฒนาภาคเกษตรไปสู่เกษตรสมัยใหม่ เพื่อต่อยอดไปสู่เศรษฐกิจชีวภาพ เชื่อมโยงการค้า การลงทุนในภูมิภาค ตามแนวคิดการเป็นฐานการผลิตของประเทศที่เป็นมิตรกับสิ่งแวดล้อม เป็นประตูเชื่อมโยงประเทศเพื่อนบ้านเพื่อสร้างโอกาสในการเพิ่มขีดความสามารถในการแข่งขันและยกระดับคุณภาพชีวิตประชาชน โดยกำหนดทิศทางการพัฒนาภาคตะวันออกเฉียงเหนือ (NE Direction) ที่ให้ความสำคัญกับการพัฒนา 3G ได้แก่ Green พัฒนาเกษตรปลอดภัยเกษตรอินทรีย์ พัฒนาโมเดลเศรษฐกิจสู่การพัฒนาที่ยั่งยืน (เศรษฐกิจชีวภาพ เศรษฐกิจหมุนเวียน และเศรษฐกิจสีเขียว หรือ Bio Circular Green Economy) และการบริหารจัดการน้ำอย่างยั่งยืน Growth โดยใช้องค์ความรู้ เทคโนโลยี นวัตกรรม และความคิดสร้างสรรค์ในการพัฒนาพื้นที่ระเบียงเศรษฐกิจฐานราก ท่องเที่ยวชุมชน และยกระดับคุณภาพชีวิต และ Gate ใช้โอกาสจากการเชื่อมโยงเศรษฐกิจชายแดน ระเบียงเศรษฐกิจพิเศษ พัฒนาการค้า การลงทุน การท่องเที่ยว และโลจิสติกส์

Northeastern Direction 2566-2570

เป็น "ศูนย์กลางเศรษฐกิจของภูมิภาคสุ่มแม่โขง"
ตามแนวคิด การเป็นฐานการผลิตของประเทศที่เป็นมิตร
กับสิ่งแวดล้อม เป็นประตูเชื่อมโยงประเทศเพื่อนบ้าน
เพื่อสร้างโอกาสในการเพิ่มขีดความสามารถในการแข่งขัน
และยกระดับคุณภาพชีวิตประชาชน

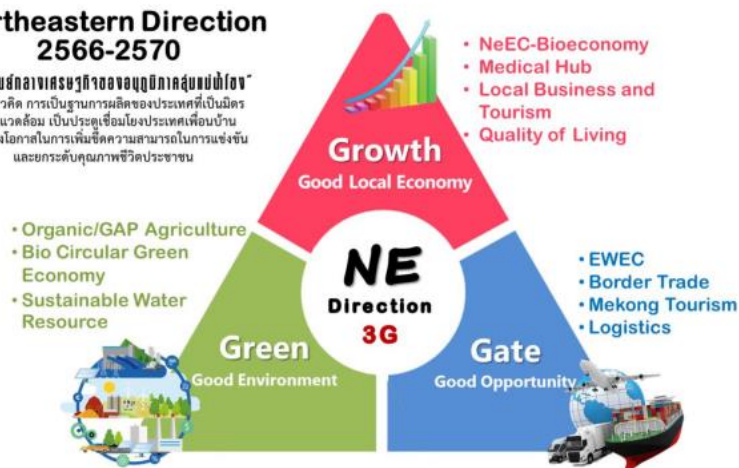

เป้าหมายรวม

1. อัตราการเจริญเติบโตทางเศรษฐกิจของภาคตะวันออกเฉียงเหนือขยายตัวเพิ่มขึ้น
2. สัมประสิทธิ์ความไม่เสมอภาค (Gini Coefficient) ในการกระจายรายได้ของภาคตะวันออกเฉียงเหนือลดลง

แนวทางการพัฒนา

การกำหนดแนวทางการพัฒนาภาคตะวันออกเฉียงเหนือได้พิจารณาถึงความเชื่อมโยงกับหมุดหมายการพัฒนาตามกรอบแผนพัฒนาเศรษฐกิจและสังคมแห่งชาติ ฉบับที่ 13 พร้อมทั้งพิจารณาโอกาสศักยภาพ ปัญหาและข้อจำกัดของภาค เพื่อกำหนดกรอบแนวทางการพัฒนาไปสู่ “ศูนย์กลางเศรษฐกิจของอนุภูมิภาคสุ่มแม่โขง” โดยใช้ความรู้ เทคโนโลยี นวัตกรรม และความคิดสร้างสรรค์ในการเสริมสร้างความเข้มแข็งของเศรษฐกิจภายในภาคให้มีการเจริญเติบโตได้อย่างเต็มศักยภาพ และการแสวงหาโอกาสนำความรู้ทุน เทคโนโลยีและนวัตกรรมมาช่วยขับเคลื่อนการพัฒนา มีแนวทางการพัฒนา ดังนี้

1. พัฒนาภาคเกษตรไปสู่เกษตรสมัยใหม่เพื่อต่อยอดไปสู่เศรษฐกิจชีวภาพ

1.1 พัฒนาข้าวหอมมะลิ ทุ่งกุลาร้องไห้ ทุ่งสัมฤทธิ์ รวมทั้งพื้นที่ที่มีศักยภาพอื่น ๆ ให้ได้มาตรฐานเกษตรปลอดภัยและอินทรีย์ โดยพัฒนากระบวนการผลิต แปรรูป และจำหน่ายสินค้าเกษตรอินทรีย์และเกษตรชีวภาพทั้งระบบ ให้ความสำคัญกับการส่งเสริมการผลิตและแปรรูปโดยใช้วิทยาศาสตร์ เทคโนโลยีและนวัตกรรม เพื่อเพิ่มมูลค่าผลผลิตทางการเกษตร

1.2 ส่งเสริมการปลูกพืชมูลค่าสูง อาทิ พืชผัก ไม้ดอกไม้ประดับเมืองหนาว และสมุนไพร (เลย อุดรธานี สกลนคร นครพนม) โดยจัดทำฐานข้อมูลพื้นที่ปลูกพืชสมุนไพรเพื่อการบริหารจัดการ ส่งเสริมการปลูกและแปรรูปพืชสมุนไพรสำคัญ ในพื้นที่จังหวัดสกลนคร มหาสารคาม เลย อำนาจเจริญ และอุบลราชธานี อาทิ ขมิ้นชันและไพล ให้มีปริมาณมากพอและมีคุณภาพตามระบบมาตรฐานการเกษตรและตามความต้องการของตลาดทั้งในและต่างประเทศ ส่งเสริมการวิจัยและพัฒนาพืชสมุนไพร รวมทั้งการประชาสัมพันธ์และการจัดตั้งตลาดกลาง

1.3 ส่งเสริมการเลี้ยงโคเนื้อคุณภาพสูงในพื้นที่จังหวัดสกลนคร มุกดาหาร นครพนม นครราชสีมา สุรินทร์ ชัยภูมิ บุรีรัมย์ และอุบลราชธานี และโคนม ในพื้นที่จังหวัดนครราชสีมา ขอนแก่น โดยสนับสนุนการปรับปรุงพันธุ์ ส่งเสริมการปลูกแปลงหญ้าและปรับปรุงคุณภาพอาหารสัตว์ พัฒนาเทคโนโลยีการเลี้ยงและทักษะเกษตรกร รวมทั้งการจัดระบบมาตรฐานโรงฆ่าสัตว์ให้ได้มาตรฐานอุตสาหกรรม (GMP) และเพิ่มช่องทางการจำหน่ายและขยายตลาดไปสู่อาเซียน

1.4 ส่งเสริมให้เกิดการเชื่อมโยงและถ่ายทอดเทคโนโลยีจากภาควิชาการในการสร้างมูลค่าเพิ่มสินค้าเกษตรกรต่อยอดไปสู่อุตสาหกรรมชีวภาพอย่างเป็นรูปธรรม โดยให้สถาบันการศึกษาและสถาบันวิจัยในภาคให้มีบทบาทเป็นฐานทางวิชาการสนับสนุนการพัฒนาเชิงพื้นที่ โดยใช้ประโยชน์จากโครงสร้างพื้นฐานดิจิทัลที่กระจายอยู่ทุกพื้นที่ถ่ายทอดความรู้ และนำการวิจัยสู่การใช้ประโยชน์ในเชิงพาณิชย์

2. บริหารจัดการน้ำให้เพียงพอเพื่อรองรับการพัฒนา

2.1 จัดหาแหล่งน้ำและขยายพื้นที่ชลประทานในพื้นที่ที่มีศักยภาพอย่างต่อเนื่องเพื่อรองรับการเติบโตของเมืองและกิจกรรมทางเศรษฐกิจ พร้อมกับนำเทคโนโลยีสมัยใหม่มาประยุกต์ใช้ในการบริหารจัดการน้ำให้มีประสิทธิภาพ สำหรับภาคเกษตรในระดับไร่นา ขยายผลโครงการเกษตรทฤษฎีใหม่ และโคกหนองนา โมเดล เพื่อให้เกษตรกรสามารถทำการเกษตรได้ในฤดูแล้ง

2.2 บริหารจัดการน้ำแบบบูรณาการเชิงลุ่มน้ำทั้งระบบ โดยดำเนินการในระดับลุ่มน้ำให้มีความสมดุลระหว่างการใช้น้ำทุกกิจกรรมกับปริมาณน้ำต้นทุน ส่งเสริมการมีส่วนร่วมของผู้เกี่ยวข้องทุกภาคส่วน และมีการจัดทำแผนบริหารจัดการน้ำทั้งในระยะเร่งด่วนและระยะยาว เพื่อป้องกันความเสียหายจากอุทกภัยและภัยแล้ง

3. พัฒนาผลิตภัณฑ์พื้นถิ่นไปสู่มาตรฐานสากลเพื่อสร้างเศรษฐกิจในชุมชน อาทิ ผ้าไหม ผ้าฝ้าย ผ้าย้อมคราม ในพื้นที่กาฬสินธุ์ ขอนแก่น ชัยภูมิ นครราชสีมา สุรินทร์ สกลนคร อุตรธานี เลย หนองบัวลำภู บึงกาฬ และจังหวัดที่มีศักยภาพ เป็นต้น

3.1 ยกระดับมาตรฐานสินค้ากลุ่มผ้าไหม ผ้าฝ้าย ผ้าย้อมคราม และส่งเสริมพื้นที่ที่มีศักยภาพให้ก้าวไปสู่การเป็นศูนย์กลางแฟชั่นในระดับภูมิภาค โดยการวิจัยและพัฒนาเทคโนโลยีสร้างนวัตกรรมเพิ่มมูลค่าสินค้า สร้างอัตลักษณ์และคุณค่าของผ้าทออีสานโดยสร้างเรื่องราวของลวดลายสีเส้นเชื่อมโยงกับวัฒนธรรม พัฒนาคุณภาพสินค้า ออกแบบ สี ลวดลาย ตราสัญลักษณ์ พัฒนาและยกระดับผลิตภัณฑ์ตลอดห่วงโซ่การผลิตให้หลากหลาย

3.2 พัฒนาผู้ประกอบการและนักออกแบบรุ่นใหม่ ในการออกแบบและการจัดการสินค้าให้ทันสมัย พัฒนาระบบตลาด สร้างความเชื่อมโยงระหว่างวิสาหกิจชุมชนและวิสาหกิจขนาดกลางและขนาดย่อมกับภาคอุตสาหกรรม

3.3 ส่งเสริมการจับคู่ธุรกิจเพื่อสร้างโอกาสทางธุรกิจ พัฒนาระบบการผลิตตั้งแต่การปลูกหม่อน ฝ้าย คราม เลี้ยงไหม แปรรูป การสร้างเรื่องราวให้เชื่อมโยงกับเอกลักษณ์ ภูมิปัญญาและวัฒนธรรม การดำรงชีวิตแบบพื้นถิ่น

4. พัฒนาเมือง เขตเศรษฐกิจพิเศษและเมืองชายแดน รวมทั้งพื้นที่ระเบียงเศรษฐกิจภาคตะวันออกเฉียงเหนือ (NeEC-Bioeconomy) ให้เป็นพื้นที่เศรษฐกิจหลักของภาค

4.1 พัฒนาเมืองขอนแก่นให้เป็นเมืองอัจฉริยะที่มีความน่าอยู่ โดยพัฒนาให้เป็นเมืองศูนย์กลางทางเศรษฐกิจและศูนย์กลางบริการทางการแพทย์ เพื่อขับเคลื่อนการพัฒนาเศรษฐกิจในยุคดิจิทัลให้มีความสามารถในการแข่งขันในระดับนานาชาติ พัฒนาเมืองนครราชสีมา เมืองมุกดาหาร และเมืองหนองคาย ให้เป็นเมืองน่าอยู่ที่เป็นศูนย์กลางทางเศรษฐกิจ สังคมและการบริการให้กับพื้นที่โดยรอบ โดยเน้นการต่อยอดจากฐานเศรษฐกิจที่มีในพื้นที่ เพื่อให้เกิดการกระจายความเจริญไปสู่พื้นที่โดยรอบ ยกย่องระบบโครงสร้างพื้นฐานในเมืองให้ครอบคลุมและได้มาตรฐานเพื่อให้เพียงพอต่อความต้องการของคนทุกกลุ่ม รวมทั้งวางแผนเพื่อสงวนและรักษาพื้นที่สีเขียวอย่างเป็นระบบเพื่อป้องกันการรุกรานพื้นที่สีเขียวจากการขยายตัวของเมืองในอนาคต และส่งเสริมการใช้พลังงานอย่างมีประสิทธิภาพ

4.2 พัฒนาโครงสร้างพื้นฐานเชื่อมโยงชายแดน โดยเร่งก่อสร้างสะพานมิตรภาพไทย-ลาว แห่งที่ 5 (บึงกาฬ-ปากซัน) พัฒนาเส้นทางใหม่เชื่อมโยงบึงกาฬ-อุดรธานี และรถไฟความเร็วสูง เพื่อเชื่อมโยงโครงข่ายเส้นทางคมนาคมระหว่างไทย ลาว เวียดนาม และจีน ให้มีความสะดวก ประหยัดเวลาและค่าใช้จ่ายในการเดินทาง

4.3 พัฒนาพื้นที่เขตพัฒนาเศรษฐกิจพิเศษชายแดน มุกดาหาร นครพนม และหนองคายให้มีความพร้อมสำหรับรองรับกิจกรรมทางเศรษฐกิจและสังคมที่เชื่อมโยงกับประเทศเพื่อนบ้าน และเป็นศูนย์กลางความเจริญในการกระจายความเจริญไปยังพื้นที่โดยรอบ เพื่อเสริมสร้างศักยภาพในการลงทุนและสร้างความร่วมมือกับประเทศเพื่อนบ้านในการพัฒนาเศรษฐกิจชายแดน พร้อมทั้งเร่งรัดการดำเนินงานโครงการและมาตรการสำคัญในเขตเศรษฐกิจพิเศษ ให้มีความพร้อมด้านโครงสร้างพื้นฐาน และบริการ CIQ ที่ได้มาตรฐานสากล

4.4 พัฒนาพื้นที่ระเบียงเศรษฐกิจภาคตะวันออกเฉียงเหนือ (NeEC-Bioeconomy) ในพื้นที่จังหวัดหนองคาย อุดรธานี ขอนแก่น นครราชสีมา ให้เกิดความเชื่อมโยงไปยังพื้นที่ที่มีศักยภาพ อาทิ พื้นที่ภาคเหนือตอนล่าง พื้นที่ตามแนวระเบียงเศรษฐกิจตะวันออก-ตะวันตก (EWEC) เพื่อเชื่อมโยงไปยัง สปป.ลาว เวียดนาม และต่อเนื่องไปยังจีน ซึ่งเป็นศูนย์กลางเศรษฐกิจของโลก และเชื่อมโยงกับพื้นที่เขตพัฒนาพิเศษภาคตะวันออก (EEC) โดยมีโครงข่ายคมนาคมเชื่อมโยงทั้งทางบก ทางรถไฟ ทางอากาศ สู่อุตสาหกรรมต่อเนื่องจากการพัฒนาโครงสร้างพื้นฐานขนาดใหญ่ของประเทศ อาทิ อุตสาหกรรมระบบราง ท่าเรือบก (Dry Port)

5. พัฒนาแหล่งท่องเที่ยวสำคัญและแหล่งท่องเที่ยวชุมชนให้ได้มาตรฐาน

5.1 พัฒนาและส่งเสริมการท่องเที่ยวประเพณีวัฒนธรรมในทุกพื้นที่ โดยส่งเสริมชุมชนในการสร้างสรรค์กิจกรรม อาทิ ท่องเที่ยวสุขภาพ เทศกาลประจำถิ่น โฆษณาประชาสัมพันธ์แก่นักท่องเที่ยวทั้งชาวไทยและต่างประเทศ เพื่อสร้างการรับรู้สินค้า บริการ แหล่งท่องเที่ยวที่สะท้อนอัตลักษณ์ของชุมชน และเมืองเก่า ได้แก่ เมืองเก่าบุรีรัมย์ เมืองเก่าพิมาย เมืองเก่าสุรินทร์ เมืองเก่านครราชสีมา และเมืองเก่าสกลนคร พัฒนาแบรนด์และสื่อสารความแตกต่างของชุมชนต่าง ๆ ในรูปแบบการเล่าเรื่อง (Storytelling)

5.2 พัฒนาและส่งเสริมการท่องเที่ยวอารยธรรมอีสานใต้ในพื้นที่จังหวัดนครราชสีมา บุรีรัมย์ สุรินทร์ ศรีสะเกษ และอุบลราชธานี โดยบูรณาการกิจกรรมแผนท่องเที่ยวในแต่ละจังหวัดให้เชื่อมโยงแหล่งท่องเที่ยวในเขตอารยธรรมอีสานใต้ และเชื่อมโยงสู่ประเทศลาว กัมพูชา และเวียดนาม เพื่อเพิ่มระยะเวลาพำนักและค่าใช้จ่ายเฉลี่ยต่อหัวของกลุ่มนักท่องเที่ยวคุณภาพ พัฒนาสินค้าและบริการที่มีจุดเด่นหรืออัตลักษณ์ที่สร้างจากทุนทางวัฒนธรรม พัฒนาบุคลากรและผู้ประกอบการการท่องเที่ยววิถีใหม่ รักษามาตรฐานการให้บริการจัดทำกิจกรรมการท่องเที่ยวให้ท่องเที่ยวได้ตลอดทั้งปี พัฒนาระบบโลจิสติกส์สนับสนุนนักท่องเที่ยวอย่างเป็นระบบไปสู่แหล่งท่องเที่ยว ดูแลความปลอดภัยและสุขลักษณะให้นักท่องเที่ยว

5.3 พัฒนาและส่งเสริมการท่องเที่ยววิถีชีวิตลุ่มน้ำโขง ในพื้นที่จังหวัดเลย หนองคาย บึงกาฬ นครพนม มุกดาหาร อานาจเจริญ อุบลราชธานี และสกลนคร และพัฒนาเส้นทางเชื่อมโยงแหล่งท่องเที่ยวกับประเทศเพื่อนบ้าน อาทิ สี่เหลี่ยมวัฒนธรรมล้านช้าง เลย-อุดรธานี-หนองบัวลำภู-หนองคาย-สปป.ลาว โดยพัฒนาแหล่งท่องเที่ยว สินค้าและบริการ ให้สอดคล้องกับกระแสความนิยมการท่องเที่ยวเชิงวัฒนธรรมของสองฝั่งโขง พัฒนากิจกรรมการท่องเที่ยวให้มีความหลากหลาย อาทิ การท่องเที่ยว/พักผ่อนชมทัศนียภาพและวิถีชีวิตลุ่มน้ำโขง (Leisure/Lifestyle) การท่องเที่ยวด้วยจักรยานและการเดินทางแบบคาราวาน (Cycling/Caravan Tours) การท่องเที่ยวเชิงมหกรรม (Festivals/Events) เป็นต้น พัฒนาถนนเชื่อมโยงระหว่างแหล่งท่องเที่ยว พัฒนาท่าเรือและการท่องเที่ยวทางน้ำให้ได้มาตรฐานความปลอดภัย ส่งเสริมการบริหารจัดการที่เกิดจากชุมชนเพื่อสร้างงานและรายได้

5.4 พัฒนาและส่งเสริมการท่องเที่ยวยุคก่อนประวัติศาสตร์ ในจังหวัดขอนแก่น กาฬสินธุ์ อุดรธานี หนองบัวลำภู และชัยภูมิ โดยพัฒนาแหล่งท่องเที่ยวและพิพิธภัณฑสถานให้เป็นแหล่งเรียนรู้เชิง

สร้างสรรค์และมีชีวิต ออกแบบการจัดแสดง จัดนิทรรศการ มัลติมีเดีย หรือกิจกรรมต่าง ๆ ให้ผู้ชมมีส่วนร่วม มีความสนุกสนานรื่นรมย์เสมอ (Play and learn) ทั้งภาษาไทยและต่างประเทศเพื่อขยายฐานนักท่องเที่ยวที่สนใจ ปรับปรุงสิ่งอำนวยความสะดวกในแหล่งท่องเที่ยวให้ได้มาตรฐาน โฆษณาประชาสัมพันธ์อย่างต่อเนื่อง พัฒนาระบบขนส่งสาธารณะเข้าสู่แหล่งท่องเที่ยวเพื่อให้เข้าถึงได้ง่ายและกลับมาได้บ่อยครั้ง

5.5 พัฒนาแหล่งท่องเที่ยวและสิ่งอำนวยความสะดวกให้ได้มาตรฐาน ดูแลความปลอดภัยให้นักท่องเที่ยว ประชาสัมพันธ์การท่องเที่ยว และพัฒนาเส้นทางท่องเที่ยวที่เชื่อมโยงในลักษณะเครือข่ายเพื่อกระจายนักท่องเที่ยวจากเมืองหลักไปสู่ชุมชนและท้องถิ่น เชื่อมโยงกิจกรรมการท่องเที่ยวระหว่างภาคเอกชน กับชุมชนและท้องถิ่น ทั้งในประเทศและกับประเทศเพื่อนบ้าน ที่สอดคล้องกับความต้องการของนักท่องเที่ยว รวมทั้งพัฒนาทักษะฝีมือบุคลากรในภาคบริการและการท่องเที่ยว จัดฝึกอบรมมัคคุเทศก์ด้านภาษาต่างประเทศ นอกจากนี้พัฒนาสินค้า OTOP สินค้าวิสาหกิจชุมชน ของที่ระลึก ร้านอาหาร ที่พักให้มีคุณภาพดี โดยเน้นการให้บริการด้านอาหารพื้นถิ่นที่สะอาด ปลอดภัย รวมถึงระบบการจัดการสิ่งแวดล้อมในแหล่งท่องเที่ยว

6. ยกระดับคุณภาพชีวิตให้ได้มาตรฐานและแก้ปัญหาความยากจนให้กับผู้มีรายได้น้อยเพื่อลดความเหลื่อมล้ำทางสังคม

6.1 พัฒนาอาชีพและรายได้ของผู้มีรายได้น้อย โดยสร้างโอกาสให้กลุ่มผู้มีรายได้น้อย มีที่ดินทำกินของตนเอง ส่งเสริมการมีอาชีพ สนับสนุนปัจจัยการผลิตและแหล่งเงินทุนในการประกอบอาชีพ ยกระดับฝีมือและอบรมให้ความรู้ เพื่อให้มีรายได้เสริมและเกิดความมั่นคงทางรายได้ ตามแนวทางโคก หนอง นา โมเดล และเกษตรทฤษฎีใหม่

6.2 พัฒนาระบบการป้องกันและควบคุมโรคเฉพาะถิ่น แก้ปัญหาโรคพยาธิใบไม้ตับในพื้นที่เสี่ยง อาทิ จังหวัดขอนแก่น สกลนคร ร้อยเอ็ด หนองบัวลำภู กาฬสินธุ์ อำนาจเจริญ มหาสารคาม อุรธานี นครพนม และยโสธร โดยส่งเสริมการเรียนรู้ในการป้องกันโรคพยาธิใบไม้ตับให้แก่ประชาชนทั้งในชุมชนและเยาวชนในสถานศึกษา ปรับเปลี่ยนพฤติกรรมและค่านิยมในการบริโภคอาหารปรุงสุกจากปลาน้ำจืดมีเกล็ด กำจัดสิ่งปฏิกูลจากชุมชนบริเวณรอบแหล่งน้ำอย่างถูกสุขภิบาล สร้างเครือข่ายโรงพยาบาลในการคัดกรอง ฝ้าระวัง วินิจฉัยและรักษาโรคพยาธิใบไม้ตับและผู้ป่วยมะเร็งท่อน้ำดี พร้อมทั้งพัฒนาระบบคัดกรองกลุ่มเสี่ยงและระบบฐานข้อมูลเพื่อติดตามการทำงาน

6.3 พัฒนาโภชนาการแม่และเด็ก โดยส่งเสริมการบริโภคไอโอดีนและให้ความรู้แก่พ่อแม่หรือผู้ดูแลเด็กในด้านโภชนาการที่เหมาะสม ตั้งแต่เริ่มตั้งครรภ์ และวิธีการเลี้ยงดูเด็กที่เหมาะสมเพื่อกระตุ้นการพัฒนาเด็กในช่วง 0-3 ปีแรก และยกระดับศูนย์พัฒนาเด็กเล็กในชุมชนและพื้นที่ห่างไกลให้ได้มาตรฐาน เพื่อเสริมสร้างศักยภาพเด็กก่อนวัยเรียน ให้มีพัฒนาการความพร้อมทั้งทักษะสมอง ร่างกาย และสังคม

2) แผนพัฒนากลุ่มจังหวัดภาคตะวันออกเฉียงเหนือตอนล่าง 2 (พ.ศ. 2566 – 2570)

(อุบลราชธานี ศรีสะเกษ ยโสธร อำนาจเจริญ)

เป้าหมายการพัฒนากลุ่มจังหวัด

“เกษตรสร้างมูลค่า ศูนย์กลางการค้า โลจิสติกส์ การท่องเที่ยวเชิงสร้างสรรค์ เชื่อมโยงภูมิภาค”

พันธกิจ

1. สร้างมูลค่าเพิ่มให้กับสินค้าเกษตรด้วยเทคโนโลยี นวัตกรรม และมาตรฐานเกษตรสร้างมูลค่า
2. พัฒนาสินค้าและบริการทางการท่องเที่ยว เพิ่มประสิทธิภาพการบริหารจัดการการท่องเที่ยวแบบบูรณาการและส่งเสริมการตลาด เพื่อเป็นแหล่งท่องเที่ยวเชิงคุณภาพ

3. สนับสนุนและส่งเสริมความเข้มแข็งให้แก่วิสาหกิจชุมชน สหกรณ์ ผู้ประกอบการ ในด้านการพัฒนาระบบสารสนเทศ ด้านการบริหารจัดการและการพัฒนาระบบโลจิสติกส์ เพื่อเชื่อมโยงธุรกิจการค้าสู่สากล

ประเด็นการพัฒนาของกลุ่มจังหวัด

กลุ่มจังหวัดภาคตะวันออกเฉียงเหนือตอนล่าง ๒ ได้กำหนดประเด็นยุทธศาสตร์การพัฒนา กลุ่มจังหวัด 5 ประเด็นการพัฒนา ดังนี้

1. ประเด็นการพัฒนาที่ 1 การส่งเสริมเกษตรสร้างมูลค่า

1.1 วัตถุประสงค์

1) เพิ่มมูลค่า พืชเศรษฐกิจ พืชสมุนไพร ปศุสัตว์ และประมง ด้วยอุตสาหกรรมเกษตรแปรรูปแปรรสภาพ และมาตรฐานสินค้าเกษตรปลอดภัย

2) สนับสนุนและส่งเสริมศักยภาพผู้ประกอบการด้านการเกษตรทุกระดับตั้งแต่ต้นน้ำ กลางน้ำ และปลายน้ำ

1.2 แนวทางการพัฒนา

1) ส่งเสริมและพัฒนาระบบข้อมูล (Big Data) และ Platform ทางเกษตรของกลุ่มจังหวัด

2) ส่งเสริม สนับสนุน การผลิต แปรรูป แปรรสภาพ พืชเศรษฐกิจ ปศุสัตว์ และประมงของกลุ่มจังหวัดโดยการนำองค์ความรู้ นวัตกรรม เทคโนโลยี เข้ามาปรับใช้ตามความต้องการของตลาดและได้มาตรฐาน

3) ประชาสัมพันธ์สร้างการรับรู้ พัฒนาการตลาดหลากหลายช่องทาง

2. ประเด็นการพัฒนาที่ 2 เสริมสร้างขีดความสามารถด้านการค้าการลงทุน

2.1 วัตถุประสงค์

สนับสนุนและส่งเสริมศักยภาพผู้ประกอบการเพื่อเชื่อมโยงธุรกิจการค้าการลงทุนสู่สากล

2.2 แนวทางการพัฒนา

1) การพัฒนาศักยภาพวิสาหกิจและผู้ประกอบการเพื่อเพิ่มขีดความสามารถด้านการค้าและการลงทุน

2) การพัฒนาโครงสร้างพื้นฐานการให้บริการภาครัฐและระบบฐานข้อมูล เพื่อยกระดับการลงทุนและการค้าชายแดน

3) การยกระดับแปรรูปสินค้าและผลิตภัณฑ์

4) การพัฒนาเครือข่ายความร่วมมือระหว่างภาครัฐ เอกชน และประเทศเพื่อนบ้านอย่างบูรณาการ

5) ประชาสัมพันธ์สร้างการรับรู้ พัฒนาการตลาดหลากหลายช่องทาง

3. ประเด็นการพัฒนาที่ 3 เพิ่มมูลค่าเศรษฐกิจสร้างสรรค์ด้านการท่องเที่ยวและกีฬา

3.1 วัตถุประสงค์

การขยายฐานการตลาดและเพิ่มมูลค่าด้านการท่องเที่ยวและกีฬาเชิงคุณภาพ

3.2 แนวทางการพัฒนา

1) พัฒนาแหล่งท่องเที่ยวเชื่อมโยงสู่ชุมชนและประเทศเพื่อนบ้าน กิจกรรมการท่องเที่ยว กีฬา และส่งเสริมผลิตภัณฑ์ชุมชนรูปแบบใหม่ ในการสร้างมูลค่าเพิ่มให้สินค้าการท่องเที่ยว กีฬา การท่องเที่ยวเชิงเกษตร และผลิตภัณฑ์ชุมชน

2) พัฒนาระบบโครงสร้างพื้นฐาน สิ่งอำนวยความสะดวก ความปลอดภัย ของแหล่งท่องเที่ยวให้มีคุณภาพภายใต้มาตรฐานการท่องเที่ยวของกรมการท่องเที่ยวกระทรวงการท่องเที่ยวและกีฬา สถานกีฬาให้มีคุณภาพภายใต้มาตรฐานกีฬาสากล และมาตรฐานระบบโครงสร้างพื้นฐานตามมาตรฐานของหน่วยงานที่เกี่ยวข้อง

3) บริหารจัดการด้านท่องเที่ยวและกีฬา โดยการมีส่วนร่วมจากทุกภาคส่วน

4) พัฒนาการประชาสัมพันธ์และการตลาดเชิงรุกให้เข้าถึงกลุ่มนักท่องเที่ยว และนักกีฬากีฬาที่มีคุณภาพ

4. ประเด็นการพัฒนาที่ 4 การพัฒนาทรัพยากรมนุษย์ สร้างโอกาส และความเสมอภาคทางสังคมและความมั่นคง

4.1 วัตถุประสงค์

1) ส่งเสริมพัฒนาคุณภาพชีวิตและระบบบริการสุขภาพของคนไทยทุกช่วงวัย และเสริมสร้างความสมบูรณ์ของครอบครัว และความเข้มแข็งของชุมชน

2) ส่งเสริมคุณภาพการศึกษา และการเข้าถึงเทคโนโลยีดิจิทัล

3) สังคมมีความยุติธรรม ความมั่นคงด้านความปลอดภัยในชีวิตและทรัพย์สิน รวมทั้งปลอดภัยเสพติด และอบายมุข

4) การเสริมสร้างความสัมพันธ์ที่ดีกับประเทศเพื่อนบ้านและสถานการณ์ตามแนวชายแดนมีความสงบเรียบร้อย

4.2 แนวทางการพัฒนา/กลยุทธ์

1) การส่งเสริมและพัฒนาคุณภาพชีวิตคนทุกช่วงวัย

2) การพัฒนาคุณภาพชีวิต สุขภาวะ การศึกษา และความเป็นอยู่ที่ดี

3) การยกระดับศักยภาพแรงงานและพัฒนาอาชีพ

4) การส่งเสริมด้านความยุติธรรมแก่ประชาชน

5) การส่งเสริมความมั่นคงตามแนวชายแดน

5. ประเด็นการพัฒนาที่ 5 การสร้างการเติบโตบนคุณภาพชีวิตที่เป็นมิตรต่อสิ่งแวดล้อม

5.1 วัตถุประสงค์

1) พัฒนาและอนุรักษ์ฟื้นฟูแหล่งน้ำ พื้นที่ป่า และพื้นที่สีเขียว

2) การบริหารจัดการพลังงานเพื่อความยั่งยืน

3) การบริหารจัดการขยะในพื้นที่

4) การผลิตทางการเกษตรที่เป็นมิตรต่อสิ่งแวดล้อม ตามแนวทางเกษตรกรรมยั่งยืน

5) การเข้าถึงเทคโนโลยีเพื่อการพัฒนาคุณภาพชีวิต

5.2 แนวทางการพัฒนา

1) ส่งเสริมกิจกรรมพัฒนาและอนุรักษ์ฟื้นฟูแหล่งน้ำ ฟื้นฟู ป่า ปลูกต้นไม้ในพื้นที่เป้าหมาย/ อนุรักษ์ ฟื้นฟูป่า ปลูกต้นไม้ในพื้นที่เป้าหมาย

2) ส่งเสริมการใช้พลังงานทดแทนในพื้นที่ เพื่อลดค่าใช้จ่ายและสร้างมูลค่าทางเศรษฐกิจในด้านต่างๆ /ส่งเสริมการใช้พลังงานทดแทนตามศักยภาพของพื้นที่

3) ส่งเสริมการบริหารจัดการขยะมูลฝอยของเสียในพื้นที่และการนำไปใช้ให้เกิดประโยชน์

4) ส่งเสริมการผลิตทางการเกษตรที่เป็นมิตรกับสิ่งแวดล้อมในลักษณะเกษตรกรรมยั่งยืน

5) ส่งเสริมการใช้รถยนต์พลังงานไฟฟ้า (EV) เพื่อทดแทนพลังงานเชื้อเพลิง

3) แผนพัฒนาจังหวัดศรีสะเกษ พ.ศ. 2566 – 2570

แผนพัฒนาจังหวัดศรีสะเกษ ได้ผ่านกระบวนการมีส่วนร่วมของทุกภาคส่วน มีความครอบคลุมทุกมิติการพัฒนา มุ่งตอบสนองความต้องการและแก้ไขปัญหาที่สำคัญของจังหวัด และขับเคลื่อนประเด็นการพัฒนาที่สอดคล้องกับยุทธศาสตร์ชาติ แผนระดับชาติ นโยบายรัฐบาล และแผนพัฒนาภาคตามศักยภาพและโอกาสของพื้นที่ เป็นกรอบการดำเนินงานจัดทำแผน เพื่อให้เกิดการพัฒนาที่สอดคล้องเชื่อมโยงกันในทุกพื้นที่ และเพิ่มขีดความสามารถในการแข่งขัน อันจะก่อให้เกิดประโยชน์ต่อประชาชนได้อย่างทั่วถึง

วิสัยทัศน์

“ดินแดนเกษตรปลอดภัย การค้าและการท่องเที่ยวครบวงจร”

พันธกิจ

1. ส่งเสริมการผลิตสินค้าเกษตร การแปรรูปสินค้าการเกษตรด้วยเทคโนโลยีและนวัตกรรม และการพัฒนาจิตวิญญาณผู้ประกอบการของเกษตรกร
2. ส่งเสริมการค้าการลงทุน โดยการสร้างโอกาสและสนับสนุนให้เกิดการพัฒนาด้านการท่องเที่ยว และเมืองกีฬา (Sports City) อย่างครบวงจร
3. ยกระดับโครงสร้างพื้นฐานทางสังคม พัฒนาคนให้มีคุณภาพ ส่งเสริมประเพณี วัฒนธรรม และภูมิปัญญาท้องถิ่น และลดความเหลื่อมล้ำทางสังคม
4. สร้างความสมดุลความหลากหลาย และความมั่นคงของฐานทรัพยากรธรรมชาติ และสิ่งแวดล้อม และพลังงานทางเลือก
5. เสริมสร้างความร่วมมือและความมั่นคงแนวชายแดน ความสงบเรียบร้อยของบ้านเมือง

เป้าประสงค์

เพื่อสร้างความเข้มแข็งและยั่งยืนทางด้านเศรษฐกิจให้สามารถแข่งขันได้ ควบคู่ไปกับการพัฒนา ด้านสังคม ความเป็นอยู่ของประชาชน และการรักษาทรัพยากร ธรรมชาติสิ่งแวดล้อมให้Науอยู่

ประเด็นการพัฒนาจังหวัด

จังหวัดศรีสะเกษได้กำหนดประเด็นยุทธศาสตร์การพัฒนาจังหวัดศรีสะเกษไว้ 5 ประเด็นการ พัฒนา ดังนี้

1. ประเด็นการพัฒนาที่ 1 ยกระดับการผลิตสินค้าเกษตรสู่มาตรฐานอย่างครบวงจร

1.1 วัตถุประสงค์

- 1) ภาคการเกษตรมีการเติบโตสูงขึ้น มีการพัฒนาผลิตภาพ คุณภาพสินค้าเกษตรได้ มาตรฐานตามความต้องการของตลาด และการแปรรูปที่มีมูลค่าสูง
- 2) พัฒนาโครงสร้างพื้นฐานและสิ่งอำนวยความสะดวกรองรับการเติบโตทางเศรษฐกิจ
- 3) เสริมสร้างความเข้มแข็ง พัฒนาเกษตรกร องค์กรด้านเกษตรให้มีจิตวิญญาณ ผู้ประกอบการ
- 4) ประชาสัมพันธ์สร้างการรับรู้และพัฒนาการตลาดให้ความหลากหลาย

1.2 แนวทางการพัฒนา

- 1) ส่งเสริมการผลิตสินค้าภาคการเกษตรที่ได้มาตรฐาน และมีการแปรรูปสินค้าที่มีคุณภาพ
- 2) พัฒนาการตลาด ส่งเสริมการค้า และการส่งออกสินค้าเกษตรเป้าหมาย
- 3) พัฒนาเกษตรกรและสถาบันเกษตรกรให้เป็นผู้ประกอบการ

- 4) พัฒนาโครงสร้างพื้นฐานและระบบบริหารจัดการน้ำที่มีประสิทธิภาพที่ครอบคลุมทั่วถึงเพื่อรองรับการยกระดับภาคการเกษตร

2. ประเด็นการพัฒนาที่ 2 ส่งเสริมขีดความสามารถด้านการท่องเที่ยวและกีฬาสู่ความเป็นเลิศ

2.1 วัตถุประสงค์

- 1) การท่องเที่ยวของกลุ่มจังหวัดเติบโตขึ้น
- 2) การค้าและสินค้าชุมชนมีการขยายตัวเพิ่มสูงขึ้น
- 3) มีการพัฒนาโครงสร้างพื้นฐานและสิ่งอำนวยความสะดวกรองรับการเติบโตทางการท่องเที่ยว
- 4) ขับเคลื่อนเมืองกีฬาเพื่อมุ่งสู่ความยั่งยืน

2.2 แนวทางการพัฒนา

- 1) พัฒนาโครงสร้างพื้นฐานสิ่งอำนวยความสะดวกด้านการท่องเที่ยวอย่างครบวงจร
- 2) พัฒนาและยกระดับศักยภาพบุคลากร สินค้าและบริการด้านการท่องเที่ยวเชิงสร้างสรรค์แบบบูรณาการ
- 3) พัฒนาและประชาสัมพันธ์การตลาด และกิจกรรมส่งเสริมการท่องเที่ยวเชิงรุก
- 4) พัฒนาการกีฬาเพื่อมุ่งสู่ความเป็นเลิศ

3. ประเด็นการพัฒนาที่ 3 พัฒนาเมืองน่าอยู่ สู่คุณภาพชีวิตประชาชนในทุกมิติ

3.1 วัตถุประสงค์

- 1) เพื่อยกระดับคุณภาพชีวิตของประชาชน สร้างชุมชนให้น่าอยู่
- 2) ลดความเหลื่อมล้ำในสังคม
- 3) มีการอนุรักษ์ และสืบสานวัฒนธรรมและประเพณีของจังหวัด

3.2 แนวทางการพัฒนา

- 1) พัฒนาคูณภาพชีวิต ระบบสาธารณสุขปึกคัก ปัจจัยพื้นฐานทางสังคม และระบบบริการสุขภาพให้มีมาตรฐานให้ครอบคลุมคนทุกช่วงวัย
- 2) สร้างรายได้ ลดรายจ่าย และสร้างโอกาสให้กับคนยากจนในพื้นที่
- 3) เพิ่มโอกาสทางการศึกษาอย่างทั่วถึงและยกระดับการศึกษาให้มีคุณภาพ
- 4) ส่งเสริมการเรียนรู้ อนุรักษ์วัฒนธรรม ประเพณี และทำนุบำรุงศาสนา
- 5) สนับสนุนการน้อมนำหลักปรัชญาของเศรษฐกิจพอเพียงไปใช้ในการดำรงชีวิต

4. ประเด็นการพัฒนาที่ 4 อนุรักษ์ ป่า และพัฒนาจัดการทรัพยากรธรรมชาติและสิ่งแวดล้อมอย่างยั่งยืน

4.1 วัตถุประสงค์

- 1) มีการอนุรักษ์ ป่า ทรัพยากรธรรมชาติและสิ่งแวดล้อมในพื้นที่เพิ่มขึ้น
- 2) มีการบริหารจัดการสิ่งแวดล้อม ขยะและสิ่งปฏิกูลในพื้นที่อย่างเป็นมาตรฐานสากล
- 3) เพิ่มสัดส่วนการใช้พลังงานทดแทนที่เป็นมิตรต่อสิ่งแวดล้อม
- 4) ประชาชนได้รับการป้องกันและบรรเทาจากสารพิษ

4.2 แนวทางการพัฒนา

- 1) ส่งเสริม สนับสนุน ป่า อนุรักษ์ทรัพยากรธรรมชาติและสิ่งแวดล้อมและพื้นที่ป่า โดยการมีส่วนร่วมจากทุกภาคส่วน
- 2) พัฒนาระบบบริหารจัดการสิ่งแวดล้อม ขยะและสิ่งปฏิกูลในพื้นที่ให้ได้มาตรฐานสากล

- 3) สนับสนุนการใช้พลังงานทดแทนที่เป็นมิตรต่อสิ่งแวดล้อม
- 4) เพิ่มประสิทธิภาพการติดตาม ป้องกันและบรรเทาสาธารณภัยอย่างเป็นระบบ
- 5) มีการบังคับใช้กฎหมายที่เกี่ยวข้องอย่างจริงจังและเคร่งครัด

5. ประเด็นการพัฒนาที่ 5 เสริมสร้างความมั่นคงและการค้าชายแดนเชื่อมโยงอาเซียน

5.1 วัตถุประสงค์

- 1) ส่งเสริมและประสานความร่วมมือในระดับพื้นที่
- 2) ส่งเสริมการค้าและการลงทุนและพัฒนาระบบโลจิสติกส์ บริเวณด้านชายแดน
- 3) บูรณาการทุกภาคส่วนเพื่อลดปัญหาชายแดน
- 4) มีการป้องกันและปราบปรามอย่างเป็นระบบในพื้นที่
- 5) ประชาชนในจังหวัดมีความมั่นคงปลอดภัยในชีวิตและทรัพย์สิน
- 6) มีการสร้างความสัมพันธ์ที่ดีกับประเทศเพื่อนบ้าน

5.2 แนวทางการพัฒนา

- 1) สนับสนุนกิจกรรมเพื่อเสริมสร้างความมั่นคงและความสามัคคีของพื้นที่ชายแดน
- 2) จัดกิจกรรมส่งเสริมการค้า/การลงทุน และการพัฒนาโลจิสติกส์ ทั้งในและต่างประเทศเพื่อสร้างมูลค่าสินค้า
- 3) เสริมสร้างความสงบเรียบร้อยและความปลอดภัยในชีวิตและทรัพย์สิน แก้ไขปัญหา ยาเสพติด อาชญากรรม การค้ามนุษย์ แรงงานผิดกฎหมาย และทรัพยากรธรรมชาติสิ่งแวดล้อม บริเวณชายแดน
- 4) พัฒนาศักยภาพและเสริมสร้างความสัมพันธ์อันดีกับประเทศเพื่อนบ้านและประเทศในภูมิภาค

4) ยุทธศาสตร์การพัฒนาขององค์กรปกครองส่วนท้องถิ่นในเขตจังหวัด (พ.ศ. 2566 – 2570) องค์การบริหารส่วนจังหวัดศรีสะเกษ

วิสัยทัศน์

“ศรีสะเกษเมืองน่าอยู่ สู่เมืองท่องเที่ยวและกีฬา สร้างคุณค่าด้วย
เกษตรปลอดภัย ใส่ใจทรัพยากรธรรมชาติและสิ่งแวดล้อม”

พันธกิจ

1. สร้างเสริมคุณภาพชีวิตประชาชนในทุกมิติ
2. พัฒนา ส่งเสริม ชีตความสามารถด้านการท่องเที่ยวและการกีฬาครบวงจร
3. ยกระดับผลผลิตสินค้า การเกษตรปลอดภัย
4. พัฒนา ส่งเสริม อนุรักษ์ และฟื้นฟู ทรัพยากรธรรมชาติและสิ่งแวดล้อมอย่างยั่งยืน
5. พัฒนาและยกระดับโครงสร้างพื้นฐานให้เชื่อมโยงกับการพัฒนาทุกมิติ

เป้าประสงค์

ประชาชนมีคุณภาพชีวิตดี เศรษฐกิจ และสังคมเข้มแข็ง ทรัพยากรธรรมชาติและสิ่งแวดล้อมยั่งยืน

วัตถุประสงค์

1. พัฒนาค้นให้มีคุณภาพชีวิตที่ดี มีภูมิคุ้มกันทางสังคมที่เข้มแข็ง พึ่งพาตนเองได้ตามหลักปรัชญาเศรษฐกิจพอเพียง

2. พัฒนา ส่งเสริมขีดความสามารถของท้องถิ่น ด้านการท่องเที่ยวและกีฬาครบวงจร
3. พัฒนา ส่งเสริม สินค้าเกษตรที่มีคุณภาพและปลอดภัย ด้วยเทคโนโลยีที่เหมาะสม
4. พัฒนา ส่งเสริม อนุรักษ์ และฟื้นฟูทรัพยากรธรรมชาติและสิ่งแวดล้อม และพลังงานทางเลือก
5. พัฒนาและยกระดับโครงสร้างพื้นฐานในท้องถิ่นให้เชื่อมโยงต่อการพัฒนาทุกมิติ

ยุทธศาสตร์การพัฒนา

ยุทธศาสตร์ที่ 1 ยกระดับคุณภาพชีวิตให้เป็นสังคมที่น่าอยู่

แนวทางการพัฒนา

1. เพิ่มโอกาสทางการศึกษา และยกระดับการศึกษาให้มีคุณภาพ
2. ส่งเสริมสุขภาวะ
3. อนุรักษ์และฟื้นฟู ศิลปวัฒนธรรม ประเพณีและภูมิปัญญาท้องถิ่น
4. สนับสนุนการน้อมนำหลักปรัชญาเศรษฐกิจพอเพียงไปใช้ในการดำรงชีวิต

ยุทธศาสตร์ที่ 2 พัฒนา ส่งเสริมการท่องเที่ยวและกีฬาครบวงจร

แนวทางการพัฒนา

1. ส่งเสริมและสนับสนุนการกีฬาในท้องถิ่น
2. พัฒนา และส่งเสริมการท่องเที่ยวของชุมชน
3. พัฒนาสินค้า OTOP /สินค้าประจำถิ่น ที่เชื่อมโยงกับภาคการท่องเที่ยว

ยุทธศาสตร์ที่ 3 ยกระดับคุณภาพสินค้าการเกษตรให้เป็นเกษตรปลอดภัย

แนวทางการพัฒนา

1. พัฒนาสินค้าเกษตรให้มีคุณภาพและปลอดภัย ด้วยเทคโนโลยีที่เหมาะสม
2. เพิ่มช่องทางในการจำหน่ายผลผลิตทางการเกษตรให้หลากหลาย
3. ส่งเสริมให้มีการจัดตั้งกลุ่มวิสาหกิจชุมชน

ยุทธศาสตร์ที่ 4 พัฒนา ส่งเสริม อนุรักษ์ และฟื้นฟู ทรัพยากรธรรมชาติและสิ่งแวดล้อมอย่างยั่งยืน

แนวทางการพัฒนา

1. พัฒนา ส่งเสริม อนุรักษ์ และฟื้นฟูทรัพยากรธรรมชาติ ด้วยการมีส่วนร่วมจากทุกภาคส่วน
2. พัฒนา ส่งเสริม อนุรักษ์ และฟื้นฟูการจัดการสิ่งแวดล้อม ด้วยการมีส่วนร่วมจากทุกภาคส่วน
3. ส่งเสริม การใช้พลังงานทดแทน ที่เป็นมิตรต่อสิ่งแวดล้อม
4. ส่งเสริมการเพิ่มพื้นที่สีเขียว

ยุทธศาสตร์ที่ 5 พัฒนาและยกระดับโครงสร้างพื้นฐานให้เชื่อมโยงกับการพัฒนาทุกมิติ

แนวทางการพัฒนา

1. พัฒนาเส้นทางคมนาคม
2. พัฒนาแหล่งน้ำ
3. พัฒนาระบบสาธารณสุขภาค

2. ยุทธศาสตร์ขององค์การบริหารส่วนจังหวัดศรีสะเกษ

ยุทธศาสตร์ขององค์การบริหารส่วนจังหวัดศรีสะเกษ ได้ผ่านกระบวนการมีส่วนร่วมโดยให้ผู้ที่มีส่วนเกี่ยวข้องได้ร่วมแสดงความคิดเห็นในการกำหนดเป้าหมายการพัฒนาท้องถิ่น ประกอบด้วย การกำหนดวิสัยทัศน์ พันธกิจ เป้าประสงค์ ตัวชี้วัด และแนวทางการพัฒนาขององค์การบริหารส่วนจังหวัดศรีสะเกษ เพื่อเป็นกรอบในการจัดทำแผนพัฒนาท้องถิ่น (พ.ศ. 2566-2570) ขององค์การบริหารส่วนจังหวัดศรีสะเกษ โดยพิจารณาให้มีความสอดคล้องกับยุทธศาสตร์ชาติ แผนพัฒนาเศรษฐกิจและสังคมแห่งชาติ แผนพัฒนาภาค แผนพัฒนากลุ่มจังหวัด แผนพัฒนาจังหวัด และยุทธศาสตร์การพัฒนาขององค์กรปกครองส่วนท้องถิ่นในเขตจังหวัด ตลอดจนนโยบายของนายกองค์การบริหารส่วนจังหวัดศรีสะเกษ และข้อมูลพื้นฐานในการพัฒนาจากหน่วยงานต่าง ๆ นำมาวิเคราะห์ให้มีความสอดคล้องเชื่อมโยงกันในแต่ละระดับ โดยพัฒนาควบคู่กันไปในทุกมิติ เพื่อให้ประชาชนมีคุณภาพชีวิตที่ดีขึ้น

2.1 วิสัยทัศน์

“ศรีสะเกษเมืองน่าอยู่ คู่การศึกษา นำพาคุณภาพชีวิตที่ดี”

พันธกิจ

- 1) ส่งเสริม สนับสนุน และพัฒนาการศึกษา ด้วยนวัตกรรมให้ได้มาตรฐาน
- 2) ส่งเสริม สนับสนุน และพัฒนาระบบบริการสาธารณสุข
- 3) ส่งเสริม สนับสนุน และพัฒนาทางด้านเศรษฐกิจและสังคม
- 4) ส่งเสริม อนุรักษ์ และฟื้นฟู ทรัพยากรธรรมชาติและสิ่งแวดล้อมอย่างยั่งยืน
- 5) ส่งเสริม อนุรักษ์ และฟื้นฟู ศิลปวัฒนธรรม ประเพณี และภูมิปัญญาท้องถิ่น
- 6) ส่งเสริม สนับสนุน และพัฒนาการท่องเที่ยวและกีฬา
- 7) พัฒนาและยกระดับโครงสร้างพื้นฐานให้เอื้อต่อการพัฒนาในทุกมิติ

2.2 ยุทธศาสตร์

- 1) ยุทธศาสตร์ที่ 1 การพัฒนาการศึกษา
- 2) ยุทธศาสตร์ที่ 2 การพัฒนาระบบบริการสาธารณสุข
- 3) ยุทธศาสตร์ที่ 3 การพัฒนาเศรษฐกิจและสังคม
- 4) ยุทธศาสตร์ที่ 4 การพัฒนาทรัพยากรธรรมชาติและสิ่งแวดล้อม
- 5) ยุทธศาสตร์ที่ 5 การอนุรักษ์ศิลปวัฒนธรรม ประเพณี และภูมิปัญญาท้องถิ่น
- 6) ยุทธศาสตร์ที่ 6 การส่งเสริมและสนับสนุนการท่องเที่ยวและกีฬา
- 7) ยุทธศาสตร์ที่ 7 การพัฒนาโครงสร้างพื้นฐาน

2.3 เป้าประสงค์

ประชาชนมีคุณภาพชีวิตดี เศรษฐกิจ และสังคมเข้มแข็ง ทรัพยากรธรรมชาติและสิ่งแวดล้อมยั่งยืน

2.4-2.5 ตัวชี้วัด/ค่าเป้าหมาย

2.4 ตัวชี้วัด (KPI)	2.5 ค่าเป้าหมาย				
	2566	2567	2568	2569	2570
1. การพัฒนาการศึกษา					
1.1 ระดับคะแนนเฉลี่ย O-Net ของนักเรียนในสังกัดเพิ่มขึ้น	เพิ่มขึ้น ร้อยละ 1	เพิ่มขึ้น ร้อยละ 1	เพิ่มขึ้น ร้อยละ 1	เพิ่มขึ้น ร้อยละ 1	เพิ่มขึ้น ร้อยละ 1
1.2 ร้อยละของโรงเรียนในสังกัดที่มีการนำสื่อและเทคโนโลยีมาใช้เพื่อเพิ่มประสิทธิภาพทางการศึกษา	ร้อยละ 70	ร้อยละ 70	ร้อยละ 70	ร้อยละ 70	ร้อยละ 70
2. การพัฒนาระบบบริการสาธารณสุข					
2.1 ร้อยละของประชาชนในเขตพื้นที่บริการสุขภาพได้รับการตรวจและรู้สภาวะสุขภาพของตนเอง	ร้อยละ 50	ร้อยละ 50	ร้อยละ 50	ร้อยละ 50	ร้อยละ 50
2.2 อัตราการเสียชีวิตจากโรคมะเร็งท่อน้ำดีต่อประชากรแสนคน	ไม่เกิน 21	ไม่เกิน 19	ไม่เกิน 17	ไม่เกิน 15	ไม่เกิน 13
2.3 อัตราการเสียชีวิตจากโรคพยาธิใบไม้ในตับต่อประชากรแสนคน	ไม่เกิน 21	ไม่เกิน 19	ไม่เกิน 17	ไม่เกิน 15	ไม่เกิน 13
3. การพัฒนาเศรษฐกิจและสังคม					
3.1 อัตราการขยายตัวของผลิตภัณฑ์มวลรวมภาคการเกษตร	ขยายตัว ร้อยละ 1	ขยายตัว ร้อยละ 1	ขยายตัว ร้อยละ 1	ขยายตัว ร้อยละ 1	ขยายตัว ร้อยละ 1
3.2 อัตราการขยายตัวของมูลค่าสินค้าเกษตรปลอดภัย	ขยายตัว ร้อยละ 1	ขยายตัว ร้อยละ 1	ขยายตัว ร้อยละ 1	ขยายตัว ร้อยละ 1	ขยายตัว ร้อยละ 1
3.3 อัตราการขยายตัวของรายได้จากการจำหน่ายสินค้า OTOP เพิ่มขึ้น	ขยายตัว ร้อยละ 1	ขยายตัว ร้อยละ 1	ขยายตัว ร้อยละ 1	ขยายตัว ร้อยละ 1	ขยายตัว ร้อยละ 1
3.4 ร้อยละของหมู่บ้านชุมชนที่ผ่านเกณฑ์ชุมชนเข้มแข็ง	เพิ่มขึ้น ร้อยละ 1	เพิ่มขึ้น ร้อยละ 1	เพิ่มขึ้น ร้อยละ 1	เพิ่มขึ้น ร้อยละ 1	เพิ่มขึ้น ร้อยละ 1
3.5 ร้อยละของหมู่บ้านที่มีการแพร่ระบาดของยาเสพติดระดับรุนแรงมีไม่เกินร้อยละของหมู่บ้านทั้งหมด	ลดลงอัตรา ร้อยละ 1	ลดลงอัตรา ร้อยละ 1	ลดลงอัตรา ร้อยละ 1	ลดลงอัตรา ร้อยละ 1	ลดลงอัตรา ร้อยละ 1
4. การพัฒนาทรัพยากรธรรมชาติและสิ่งแวดล้อม					
4.1 สัดส่วนพื้นที่ป่าไม้เพิ่มขึ้น	เพิ่มขึ้น ร้อยละ 1	เพิ่มขึ้น ร้อยละ 1	เพิ่มขึ้น ร้อยละ 1	เพิ่มขึ้น ร้อยละ 1	เพิ่มขึ้น ร้อยละ 1

2.4 ตัวชี้วัด (KPI)	2.5 ค่าเป้าหมาย				
	2566	2567	2568	2569	2570
4.2 สัดส่วนของขยะมูลฝอยชุมชนได้รับการจัดการอย่างถูกต้องและนำไปใช้ประโยชน์	- สัดส่วนของขยะมูลฝอยชุมชนได้รับการจัดการอย่างถูกต้อง ไม่น้อยกว่า ร้อยละ 34	- สัดส่วนของขยะมูลฝอยชุมชนได้รับการจัดการอย่างถูกต้อง ไม่น้อยกว่า ร้อยละ 34	- สัดส่วนของขยะมูลฝอยชุมชนได้รับการจัดการอย่างถูกต้อง ไม่น้อยกว่า ร้อยละ 34	- สัดส่วนของขยะมูลฝอยชุมชนได้รับการจัดการอย่างถูกต้อง ไม่น้อยกว่า ร้อยละ 34	- สัดส่วนของขยะมูลฝอยชุมชนได้รับการจัดการอย่างถูกต้อง ไม่น้อยกว่า ร้อยละ 34
5. การอนุรักษ์ศิลปวัฒนธรรม ประเพณี และภูมิปัญญาท้องถิ่น					
5.1 จำนวนโครงการหรือกิจกรรมที่ส่งเสริม สนับสนุน หรือเผยแพร่การแสดงศิลปวัฒนธรรมท้องถิ่น	2 โครงการ	2 โครงการ	2 โครงการ	2 โครงการ	2 โครงการ
5.2 จำนวนโครงการหรือกิจกรรมที่ปลูกฝังจิตสำนึกในการส่งเสริมศิลปวัฒนธรรม และประเพณีท้องถิ่น	2 โครงการ	2 โครงการ	2 โครงการ	2 โครงการ	2 โครงการ
6. การส่งเสริมและสนับสนุนการท่องเที่ยวและกีฬา					
6.1 อัตราการขยายตัวของรายได้จากการท่องเที่ยวเพิ่มขึ้น	เพิ่มขึ้น ร้อยละ 1	เพิ่มขึ้น ร้อยละ 1	เพิ่มขึ้น ร้อยละ 1	เพิ่มขึ้น ร้อยละ 1	เพิ่มขึ้น ร้อยละ 1
6.2 ร้อยละของจำนวนนักท่องเที่ยวที่เพิ่มมากขึ้น	เพิ่มขึ้น ร้อยละ 1	เพิ่มขึ้น ร้อยละ 1	เพิ่มขึ้น ร้อยละ 1	เพิ่มขึ้น ร้อยละ 1	เพิ่มขึ้น ร้อยละ 1
7. การพัฒนาโครงสร้างพื้นฐาน					
7.1 สัดส่วนของพื้นที่ที่ได้รับประโยชน์จากแหล่งน้ำ	15 ไร่ / แห่ง	15 ไร่ / แห่ง	15 ไร่ / แห่ง	15 ไร่ / แห่ง	15 ไร่ / แห่ง
7.2 จำนวนโครงสร้างพื้นฐานที่ส่งเสริมพัฒนา ในทุกมิติ	เพิ่มขึ้น ร้อยละ 1	เพิ่มขึ้น ร้อยละ 1	เพิ่มขึ้น ร้อยละ 1	เพิ่มขึ้น ร้อยละ 1	เพิ่มขึ้น ร้อยละ 1

2.6 กลยุทธ์/แนวทางการพัฒนา

ยุทธศาสตร์การพัฒนา	กลยุทธ์/แนวทางการพัฒนา
ยุทธศาสตร์ที่ 1 การพัฒนาการศึกษา	<p>1.1 การพัฒนาคุณภาพผู้เรียน</p> <ol style="list-style-type: none"> 1) พัฒนาและส่งเสริมการจัดการเรียนรู้โดยยึดผู้เรียนเป็นสำคัญ 2) พัฒนาและส่งเสริมให้ผู้เรียนได้เรียนรู้ตลอดชีวิต 3) พัฒนาและส่งเสริมให้ผู้เรียนมีคุณธรรม จริยธรรม 4) พัฒนาและส่งเสริมผู้เรียนให้มีอัจฉริยภาพ 5) สร้างโอกาสทางการศึกษาอย่างเท่าเทียมและทั่วถึง 6) พัฒนาและส่งเสริมให้ผู้เรียนมีสุขภาพทางกาย จิต 7) พัฒนาและส่งเสริม กิจกรรมเสริมทักษะและสมรรถนะผู้เรียน <p>1.2 การพัฒนาคุณภาพสถานศึกษา</p> <ol style="list-style-type: none"> 1) พัฒนาหลักสูตรสถานศึกษาให้มีความเหมาะสม สอดคล้องกับความต้องการท้องถิ่น 2) ส่งเสริม สนับสนุน การพัฒนานวัตกรรมทางการศึกษา 3) ส่งเสริม การนิเทศ ติดตาม ประเมินผลเพื่อพัฒนาคุณภาพการศึกษา 4) ประกันคุณภาพภายในสถานศึกษา 5) พัฒนาปรับปรุง ซ่อมแซม อาคารสถานที่และระบบสาธารณูปโภค 6) ส่งเสริม สนับสนุน พัฒนาคุณภาพการศึกษาทั้งระบบ 7) ส่งเสริม สนับสนุน การจัดหาสื่อ วัสดุ อุปกรณ์ พัฒนาแหล่งเรียนรู้ทางการศึกษา 8) ส่งเสริม สนับสนุน กิจกรรมทางวิชาการ 9) ส่งเสริม สนับสนุนสวัสดิการและปัจจัยพื้นฐาน <p>1.3 การส่งเสริมศักยภาพการจัดการศึกษาของท้องถิ่น</p> <ol style="list-style-type: none"> 1) ส่งเสริมการน้อมนำหลักปรัชญาของเศรษฐกิจพอเพียงในการจัดการศึกษา 2) ส่งเสริมการบริหารสถานศึกษาโดยใช้โรงเรียนเป็นฐานในการพัฒนาท้องถิ่น 3) ส่งเสริมการจัดการศึกษาตลอดชีวิต
ยุทธศาสตร์ที่ 2 การพัฒนาระบบบริการสาธารณสุข	<ol style="list-style-type: none"> 1. ส่งเสริม และพัฒนาระบบการรักษาพยาบาล 2. ส่งเสริม และพัฒนาระบบการส่งเสริมสุขภาพ 3. ส่งเสริม และพัฒนาระบบการป้องกันและควบคุมโรค 4. ส่งเสริม และพัฒนาระบบฟื้นฟูสุขภาพ 5. ส่งเสริม และพัฒนาระบบสนับสนุนสุขภาพ
ยุทธศาสตร์ที่ 3 การพัฒนาเศรษฐกิจและสังคม	<ol style="list-style-type: none"> 1. ส่งเสริมการพัฒนาอาชีพ 2. ส่งเสริมการลงทุน การพาณิชย์ และการตลาด 3. ส่งเสริมการค้าชายแดน

ยุทธศาสตร์การพัฒนา	กลยุทธ์/แนวทางการพัฒนา
	4. ส่งเสริมและพัฒนาวิสาหกิจชุมชน 5. ส่งเสริมสวัสดิการสังคม และการสังคมสงเคราะห์ 6. สร้างความปลอดภัยในชีวิตและทรัพย์สิน 7. ส่งเสริมการปกครองระบอบประชาธิปไตย
ยุทธศาสตร์ที่ 4 การพัฒนาทรัพยากรธรรมชาติและสิ่งแวดล้อม	1. อนุรักษ์ทรัพยากรธรรมชาติ 2. ส่งเสริมและฟื้นฟูทรัพยากรธรรมชาติ 3. พัฒนาคุณภาพสิ่งแวดล้อม 4. แก้ไขปัญหามลภาวะ
ยุทธศาสตร์ที่ 5 การอนุรักษ์ศิลปวัฒนธรรม ประเพณี และภูมิปัญญาท้องถิ่น	1. ส่งเสริม และสนับสนุนการศาสนา 2. ส่งเสริม และสนับสนุนการอนุรักษ์ประเพณี ศิลปวัฒนธรรม ตลอดจนภูมิปัญญาท้องถิ่น 3. ส่งเสริม และสนับสนุนเอกลักษณ์ท้องถิ่น
ยุทธศาสตร์ที่ 6 การส่งเสริมและสนับสนุนการท่องเที่ยวและกีฬา	1. ส่งเสริม พัฒนา และสนับสนุนการท่องเที่ยว 2. ส่งเสริม พัฒนา และสนับสนุนการกีฬา
ยุทธศาสตร์ที่ 7 การพัฒนาโครงสร้างพื้นฐาน	1. ซ่อมแซม บำรุงรักษาดูแล สะพาน 2. ก่อสร้างถนน สะพาน 3. พัฒนาแหล่งน้ำ 4. ติดตั้ง และบำรุงรักษาไฟส่องสว่าง

2.7 จุดยืนทางยุทธศาสตร์

องค์การบริหารส่วนจังหวัดศรีสะเกษ มีภารกิจและหน้าที่ในการบริการสาธารณะแก่ประชาชนทั้งจังหวัด และส่งเสริม/สนับสนุนการพัฒนาจังหวัด มุ่งสู่ความสำเร็จ และบรรลุเป้าหมายที่กำหนด ตามวิสัยทัศน์ “ศรีสะเกษเมืองน่าอยู่ คู่การศึกษา นำพาคุณภาพชีวิตที่ดี” โดยมีความมุ่งมั่นที่จะพัฒนาท้องถิ่น เพื่อให้ประชาชนจังหวัดศรีสะเกษ มีคุณภาพชีวิต มีการศึกษา อาชีพ รายได้ และได้รับบริการสาธารณะที่ดี สามารถแก้ไขปัญหาและสนองต่อความต้องการของประชาชนอย่างแท้จริง

1) การพัฒนาการศึกษา

การศึกษาเป็นหัวใจของชาติ เป็นการสร้างและพัฒนาคน เพื่อพัฒนาอนาคตของประเทศ จึงเล็งเห็นความสำคัญในการพัฒนาประชากรทุกช่วงวัย ให้มีความพร้อมในการดำรงชีวิตในศตวรรษที่ 21 ได้กำหนดนโยบายในการพัฒนาที่มุ่งพัฒนาประชากรของจังหวัดศรีสะเกษในทุกมิติ ตามความเหมาะสมในแต่ละช่วงวัย ให้มีความสมบูรณ์เป็นคนที่มีความเห็นแก่ประโยชน์ส่วนรวมโดยเน้นการเรียนรู้เชิงสร้างสรรค์นวัตกรรมและเทคโนโลยี ส่งเสริมให้มีการเรียนรู้ทั้งในห้องเรียนและนอกห้องเรียนผ่านการลงมือทำ เพื่อเกิดทักษะจากประสบการณ์จริงภายใต้บริบทการพัฒนาท้องถิ่นที่ยั่งยืน โดยการส่งเสริมให้สำนึกรักและห่วงหาพันท้องถิ่น รวมถึงการเสริมสร้างให้มีความมุ่งมั่นในการพัฒนาถิ่นฐานบ้านเกิด โดยมีแนวทางการพัฒนาที่สำคัญดังนี้

- 1.1) ส่งเสริมสนับสนุนการบริหารจัดการศึกษาโดยใช้โรงเรียนเป็นฐานในการพัฒนาท้องถิ่น
- 1.2) ส่งเสริมสนับสนุนให้ประชากรวัยเรียนทุกคนได้รับการศึกษาอย่างเท่าเทียม

- 1.3) ส่งเสริมพัฒนาผู้เรียนให้มีความรู้ทักษะคุณธรรมจริยธรรมค่านิยมมีคุณลักษณะอันพึงประสงค์ตามหลักสูตรมีคุณลักษณะและทักษะการเรียนรู้ในศตวรรษที่ 21
- 1.4) ส่งเสริมพัฒนาครูและบุคลากรทางการศึกษาให้มีคุณภาพตามมาตรฐานวิชาชีพ
- 1.5) ส่งเสริมสนับสนุนการบริหารจัดการตามหลักธรรมาภิบาลและหลักปรัชญาของเศรษฐกิจพอเพียง ที่เน้นการมีส่วนร่วมในการจัดการศึกษา
- 1.6) ส่งเสริมสนับสนุนการบริหารจัดการโดยใช้เทคโนโลยีและนวัตกรรมการศึกษา

2) การพัฒนาระบบบริการสาธารณสุข

การพัฒนาระบบบริการสาธารณสุขภายใต้แนวคิด “สร้าง นำ ช่อม” โดยส่งเสริมให้ประชาชนมีสุขภาพกายใจที่สมบูรณ์แข็งแรง ปลอดภัยจากโรคภัยไข้เจ็บ มีภูมิคุ้มกันที่เหมาะสม รู้จักการดูแลสุขภาพของตนเอง ครอบครัว ชุมชน และสังคม ส่งเสริมระบบการแพทย์ฉุกเฉิน ส่งเสริม สนับสนุนและพัฒนาโรงพยาบาลส่งเสริมสุขภาพตำบลให้เป็นศูนย์กลางในการดูแลสุขภาพของชุมชน โดยมีแนวทางการพัฒนาที่สำคัญดังนี้

- 2.1) ส่งเสริมสุขภาพประชาชนให้แข็งแรง สานต่อเป้าหมาย พ.ร.บ.สุขภาพแห่งชาติ ที่มุ่งเน้นแนวทาง "สร้างนำช่อม" และสนับสนุนให้สังคมไทยเป็นสังคมสุขภาวะอย่างแท้จริง
- 2.2) ยกระดับคุณภาพและบริการโรงพยาบาลส่งเสริมสุขภาพตำบลให้เป็นหลักของการดูแลสุขภาพสุขภาพในชุมชน
- 2.3) ส่งเสริมให้มีมาตรการสร้างเสริมสุขภาพและอนามัยให้ประชาชนในทุกช่วงวัยมีสุขภาพแข็งแรงสามารถพึ่งตนเองด้านสุขภาพและพัฒนาพฤติกรรมสู่สุขภาพที่ดีอย่างยั่งยืน
- 2.4) ส่งเสริมระบบการแพทย์ฉุกเฉินในระดับท้องถิ่นเพื่อจัดระบบการแพทย์ฉุกเฉินให้ประชาชนได้เข้าถึงอย่างเท่าเทียมและมีประสิทธิภาพ

3) การพัฒนาเศรษฐกิจและสังคม

ในปัจจุบันเรากำลังก้าวสู่ระบบเศรษฐกิจโลกยุคใหม่ที่มุ่งเน้นการใช้ความคิดสร้างสรรค์และการสร้างสังคมแห่งการเรียนรู้เพื่อสร้างภูมิคุ้มกันให้กับสังคมและครอบครัว ให้สามารถปรับตัวและรองรับต่อแนวโน้มการเปลี่ยนแปลงของเศรษฐกิจที่อาจส่งผลกระทบต่อรายได้และชีวิตความเป็นอยู่ รวมถึงส่งเสริมให้ประชาชนจังหวัดศรีสะเกษอยู่ร่วมกันอย่างสันติสุขและร่มเย็น ก้าวเข้าสู่สังคมแห่งคุณภาพ มีความเสมอภาคในสังคม เกิดความรู้สึกลดรอยในชีวิตและทรัพย์สิน โดยมีแนวทางการพัฒนาที่สำคัญดังนี้

- 3.1) ส่งเสริมพัฒนาสินค้าเกษตรและปศุสัตว์ในพื้นที่ให้มีชื่อเสียงระดับโลกรวมถึงการจัดหาแหล่งน้ำขนาดเล็กเพื่อการอุปโภคบริโภคในครัวเรือน
- 3.2) ดึงดูดนักลงทุนมาลงทุนในจังหวัด ทั้งภาคเกษตรและภาคอุตสาหกรรม การค้าชายแดน เพื่อให้เกิดการจ้างงานสร้างรายได้ให้คนในท้องถิ่น
- 3.3) ส่งเสริมอาชีพและพัฒนาคุณภาพชีวิตเด็ก คนชรา และผู้ด้อยโอกาส

4) ด้านทรัพยากรธรรมชาติและสิ่งแวดล้อม

ปัญหาภาวะโลกร้อนและการเปลี่ยนแปลงทางสภาวะอากาศมีผลทำให้เกิดภัยธรรมชาติที่รุนแรงมากยิ่งขึ้นในหลายๆ ประเทศทั่วโลก การใส่ใจฟื้นฟู ดูแล รักษาและใช้ทรัพยากรธรรมชาติอย่างรู้คุณค่า จึงเป็นสิ่งที่ไม่ควรมองข้าม ควรมีการใส่ใจสิ่งแวดล้อม การจัดการคุณภาพอากาศ การจัดการน้ำเสียและขยะ โดยมีแนวทางการพัฒนาที่สำคัญดังนี้

- 4.1) ส่งเสริมการพัฒนาจังหวัดศรีสะเกษให้เป็นเมืองสะอาด ปลอดภัย รักษาสิ่งแวดล้อม เป็นต้นแบบ "ท้องถิ่นสีเขียว"
- 4.2) สนับสนุนกิจกรรมการรวมใจจิตอาสาดูแลรักษาทรัพยากรธรรมชาติ ร่วมปลูกป่า พัฒนาแหล่งน้ำ และคู คลอง ไม่ให้ตื้นเขิน ไม่ให้มีขยะและวัชพืชหมักหมมในแหล่งน้ำ ลำคลอง

- 4.3) สนับสนุนและผลักดันวางแผนการจัดการขยะแบบ ครบวงจร 5R รณรงค์แยกขยะก่อนทิ้ง ส่งเสริมกิจกรรม ธนาकारขยะ สนับสนุนการสร้างรายได้จากการจัดการขยะ สนับสนุนและลดภาระการกำจัดขยะให้หน่วยงานท้องถิ่นด้วยระบบกำจัดขยะมูลฝอยแบบรวมศูนย์

5) การอนุรักษ์ศิลปวัฒนธรรม ประเพณี และภูมิปัญญาท้องถิ่น

จังหวัดศรีสะเกษประกอบไปด้วยกลุ่มชาติพันธุ์ต่าง ๆ สี่กลุ่มชาติพันธุ์ ประกอบด้วย ลาว เขมร ส่วย และเยอ แต่ละกลุ่มชาติพันธุ์ต่างมีวิถีชีวิต วัฒนธรรม เอกลักษณ์ อัตลักษณ์เฉพาะถิ่นของตน จากความหลากหลายทางวัฒนธรรมเหล่านั้น ทุกกลุ่มชาติพันธุ์สามารถอยู่ร่วมกันได้อย่างสงบสุข ต่างเอื้ออาทรซึ่งกันและกัน จนกลายเป็นเสน่ห์อันงดงาม ทรงคุณค่า สะท้อนผ่านความเชื่อ ประเพณี วิถีชีวิต ภาษาและการแต่งกาย ดังนั้นจึงควรรักษาความหลากหลายทางวัฒนธรรม ให้คงอยู่สืบต่อไปอย่างยั่งยืน จึงมีแนวทางการพัฒนาที่สำคัญดังนี้

- 5.1) ส่งเสริมศรีสะเกษให้เป็นต้นแบบระดับโลกของการอยู่ร่วมกันอย่างสงบสุขในสังคมพหุวัฒนธรรมชน 4 เผ่า (เขมร ลาว ส่วย เยอ) ร่วมรักษาสืบสานภูมิปัญญาท้องถิ่นให้คงอยู่ตลอดไป
- 5.2) ส่งเสริมการแต่งกายที่สะท้อนอัตลักษณ์ที่โดดเด่นของกลุ่มชาติพันธุ์ ที่มีความเป็นเอกลักษณ์เฉพาะตัวของจังหวัดศรีสะเกษ
- 5.3) ส่งเสริม อนุรักษ์ ฟันฟู ศิลปะ วัฒนธรรม ประเพณี และภูมิปัญญาท้องถิ่นของทุกกลุ่มชาติพันธุ์

6.) การส่งเสริมและสนับสนุนการท่องเที่ยวและกีฬา

จังหวัดศรีสะเกษมีความหลากหลายของทรัพยากรด้านการท่องเที่ยว ไม่ว่าจะเป็นทรัพยากรด้านการท่องเที่ยวทางประวัติศาสตร์ การท่องเที่ยวทางวัฒนธรรมและประเพณี การท่องเที่ยวทางศาสนา การท่องเที่ยวทางธรรมชาติ การท่องเที่ยวเชิงเกษตร การท่องเที่ยวเพื่อนันทนาการ และอื่น ๆ อีกมากมาย จึงต้องส่งเสริมและพัฒนาศักยภาพการท่องเที่ยวของจังหวัดศรีสะเกษ ให้เป็นศูนย์กลางการท่องเที่ยวที่จะเชื่อมต่อไปยังประเทศกัมพูชาและประเทศในอาเซียน รวมไปถึงจังหวัดศรีสะเกษมีความโดดเด่นในด้านกีฬา และได้รับเกียรติให้เป็น Sport City 1 ใน 6 จังหวัดของประเทศที่ได้เป็นต้นแบบเมืองกีฬา จึงต้องส่งเสริมการกีฬาในด้านต่าง ๆ โดยมีแนวทางการพัฒนาที่สำคัญดังนี้

- 6.1) ส่งเสริมการท่องเที่ยวเชิงวัฒนธรรม ท่องเที่ยววิถีเกษตร ให้ศรีสะเกษเป็นศูนย์กลางการท่องเที่ยวที่จะเชื่อมต่อไปยังประเทศกัมพูชาและประเทศในอาเซียนเป็นประตูสู่กัมพูชา
- 6.2) ส่งเสริมให้ศรีสะเกษเป็นเมืองกีฬาระดับโลก พัฒนาเด็กและเยาวชนสู่การเป็นนักกีฬา อาชีพจัดการแข่งขันกีฬาที่หลากหลายรวมถึง E-Sport ให้เป็นที่ยอมรับในระดับสากล

7) การพัฒนาโครงสร้างพื้นฐาน

โครงสร้างพื้นฐานเป็นปัจจัยสำคัญต่อการพัฒนาเศรษฐกิจและสังคมของจังหวัด โดยองค์การบริหารส่วนจังหวัดศรีสะเกษ มีหน้าที่และอำนาจในการดูแล บำรุงรักษาทางบก การจัดหาน้ำเพื่อการอุปโภค บริโภคและน้ำเพื่อการเกษตร ตลอดจนสถานียขนส่ง ดังนั้น จึงต้องมีการพัฒนาเส้นทางคมนาคม การจัดหา การดูแลสถานียขนส่ง ในความรับผิดชอบให้สามารถรองรับการพัฒนาในทุกมิติ โดยมีแนวทางการพัฒนาที่สำคัญ ดังนี้

7.1) ส่งเสริมและพัฒนาถนนให้สามารถสัญจรไป-มา ได้อย่างปลอดภัย เพื่ออำนวยความสะดวก รวดเร็ว ประหยัดเวลา ในการเข้าสู่แหล่งท่องเที่ยว การขนส่งพืชผลทางการเกษตร นำผลผลิตออกสู่ตลาดการค้า เชื่อมโยงเส้นทางคมนาคมชายแดนระหว่างประเทศ พร้อมทั้งติดตั้งโคมไฟส่องสว่าง และสัญญาณจราจรในเขตชุมชน โดยเฉพาะบริเวณจุดเสี่ยง เพื่อลดการเกิดอุบัติเหตุในเส้นทางคมนาคมที่ใช้สัญจรเป็นประจำ ให้มีความปลอดภัยในชีวิตและทรัพย์สินของประชาชน

7.2) พัฒนาแหล่งน้ำเพื่อการอุปโภค บริโภค และการเกษตร อย่างพอเพียงและทั่วถึง ส่งเสริม และสนับสนุนการจัดหาแหล่งน้ำใต้ดินในรูปแบบการเจาะบ่อบาดาล พัฒนาระบบระบายน้ำ เพื่อป้องกันน้ำท่วม ชั่ง ส่งเสริมป้องกันและบรรเทาสาธารณภัย โดยมีการสนับสนุนให้มีมาตรการป้องกันและให้ความช่วยเหลือ บรรเทาทุกข์ แก่ประชาชนในท้องถิ่น ที่ประสบความเดือดร้อนจากภัยพิบัติทางธรรมชาติ เช่น อุทกภัย ภัยแล้ง และอื่น ๆ โดยเท่าทันสถานการณ์ สนับสนุนด้านเทคนิค วิชาการ เครื่องมือ เครื่องจักร และบุคลากร ในการ พัฒนาและแก้ไขปัญหาโครงสร้างพื้นฐาน สาธารณูปโภค สาธารณูปการ ให้กับองค์กรปกครองส่วนท้องถิ่นและ หน่วยงานอื่น ๆ

7.3) พัฒนาสถานีขนส่งผู้โดยสารในความรับผิดชอบ ให้สามารถรองรับปริมาณรถโดยสารและ ประชาชนผู้ใช้บริการได้อย่างเพียงพอ ทันสมัย เป็นที่ประทับใจแก่ผู้มารับบริการทุกฝ่าย มีส่วนสนับสนุนการ เดินทางระหว่างจังหวัดและระหว่างประเทศ ให้เป็นไปด้วยความรวดเร็วและสะดวก ปลอดภัย อาทิ ปรับปรุงลาน จอดรถ จุดให้บริการผู้โดยสารและประชาชน เป็นต้น

2.8 ความเชื่อมโยงของยุทธศาสตร์ในภาพรวม

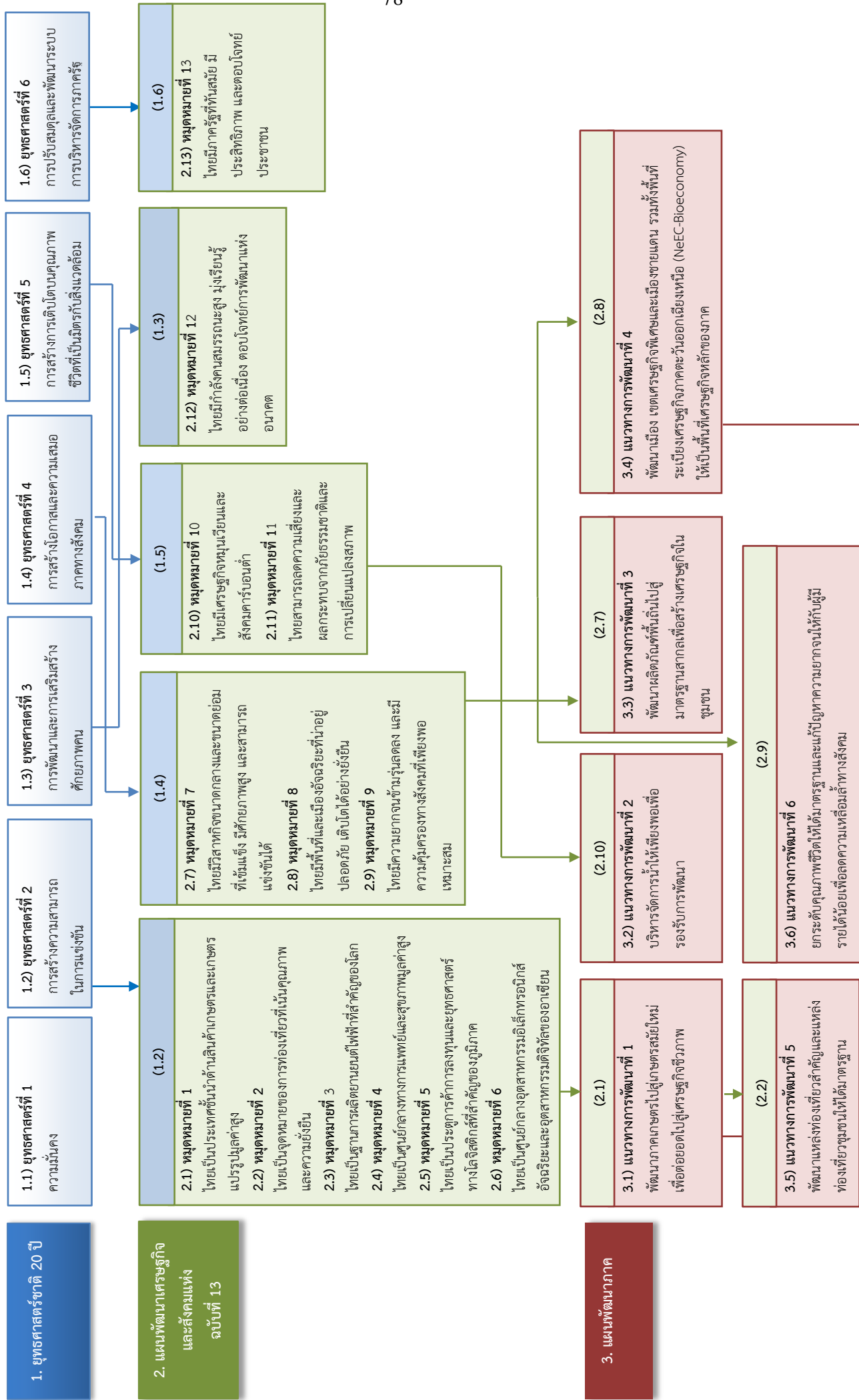

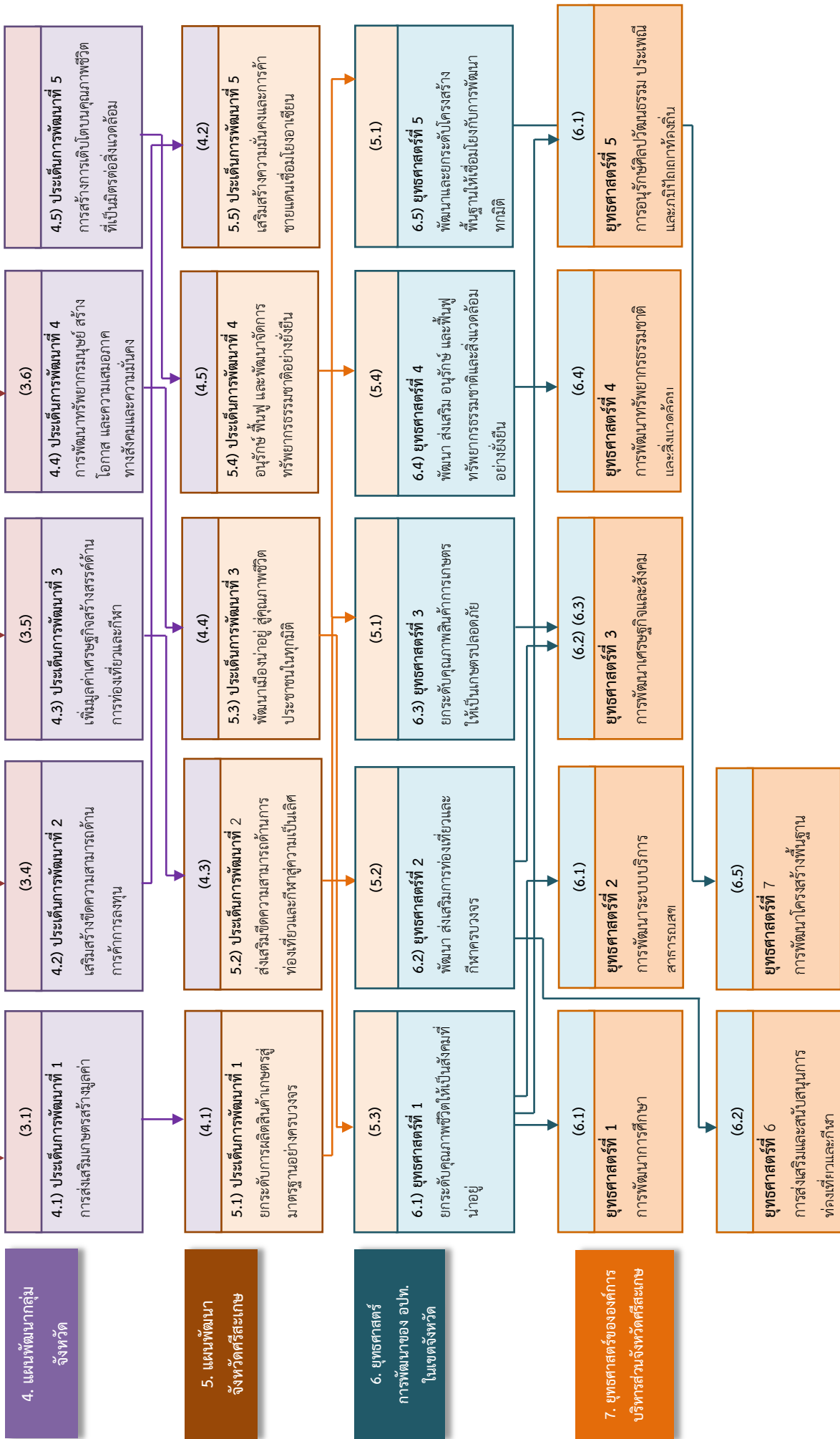

3. การวิเคราะห์เพื่อพัฒนาท้องถิ่น

3.1 การวิเคราะห์กรอบการจัดทำยุทธศาสตร์ขององค์กรปกครองส่วนท้องถิ่น

องค์การบริหารส่วนจังหวัดศรีสะเกษ ได้มีการวิเคราะห์ข้อมูลการพัฒนาจังหวัด ข้อมูลสภาพปัญหาในพื้นที่ และศักยภาพการพัฒนาของจังหวัด ตลอดจนสภาพแวดล้อมทั้งภายนอกและภายในจังหวัด ประกอบด้วย ข้อมูลด้านเศรษฐกิจ ด้านสังคม ด้านการศึกษา ด้านผังเมือง ด้านเทคโนโลยี ด้านทรัพยากรธรรมชาติและสิ่งแวดล้อม โดยจัดทำ SWOT Analysis เพื่อสะท้อนให้เห็นถึงจุดแข็ง จุดอ่อน โอกาส และอุปสรรคในการพัฒนาจังหวัด เพื่อเป็นข้อมูลในการกำหนดทิศทางหรือเป้าหมายในการพัฒนา ดังนี้

การจัดทำ SWOT Analysis จังหวัดศรีสะเกษ

จุดแข็ง	จุดอ่อน
<ol style="list-style-type: none"> 1. มีศักยภาพในการทำการเกษตรที่มีผลผลิตภาพสูงมีพื้นที่เหมาะสมแก่การเพาะปลูกพืชเศรษฐกิจซึ่งเป็นอาชีพหลักที่ทำรายได้แก่ประชาชน 2. มีการส่งเสริมให้ภาคเกษตรทำการเกษตรกรรมที่ปลอดภัยและได้มาตรฐาน 3. มีผลิตภัณฑ์และสินค้า OTOP ที่มีศักยภาพและสร้างมูลค่าให้กับจังหวัด 4. ภูมิศาสตร์ที่ตั้งของจังหวัดมีพื้นที่ติดกับชายแดนประเทศกัมพูชาที่เหมาะสมกับการค้าชายแดนและการท่องเที่ยว 5. มีแหล่งท่องเที่ยวทางวัฒนธรรมหลากหลาย และวิถีชุมชนที่เป็นอัตลักษณ์ของจังหวัดและมีศักยภาพ 6. เป็นจังหวัดที่มีความโดดเด่นในด้านกีฬา และได้รับเกียรติให้เป็น Sport City 1 ใน 6 จังหวัดของประเทศที่ได้เป็นต้นแบบเมืองกีฬา 7. ประชาชนในจังหวัดส่วนใหญ่มีอาชีพและมีรายได้ส่งผลให้อัตราการพึ่งพิงที่ค่อนข้างต่ำ 8. มีประเด็นปัญหาความเหลื่อมล้ำในจังหวัดที่ต่ำ 9. ประชาชนในพื้นที่มีการดูแลสุขภาพเบื้องต้น และมีสถานการณ์ความอบอุ่นในครอบครัวที่ดีทำให้มีปัญหาทางสังคมในพื้นที่น้อย 10. มีสถาบันการศึกษาที่เป็นหน่วยสนับสนุนการพัฒนาจังหวัดในหลายๆ ด้าน 	<ol style="list-style-type: none"> 1. ขาดแนวทางการแปรรูปหรือสร้างมูลค่าเพิ่มให้กับผลิตภัณฑ์ทางการเกษตรอย่างเป็นรูปธรรม 2. ระบบชลประทานเพื่อการเกษตรและน้ำประปาในครัวเรือนยังไม่เพียงพอต่อความต้องการในพื้นที่ 3. การจัดการขยะและการบริหารจัดการการใช้พลังงานในพื้นที่ยังไม่มีประสิทธิภาพเพียงพอ 4. สภาพถนนบางเส้นทางชำรุดทรุดโทรม ขาดการบำรุงรักษาให้อยู่ในสภาพพร้อมใช้งานเพื่อความสะดวกและปลอดภัย 5. การพัฒนาแหล่งท่องเที่ยวและการจัดการด้านการท่องเที่ยวในพื้นที่ยังไม่มีประสิทธิภาพเพียงพอ 6. การบริการทางการแพทย์และการเข้าถึงการบริการด้านสาธารณสุขไม่เพียงพอต่อการให้บริการแก่ประชาชนและจำนวนผู้ป่วย 7. ประชาชนในพื้นที่มีรายได้น้อย มีภาระหนี้สินสูง และผลิตภาพแรงงานค่อนข้างต่ำ 8. โอกาสในการเข้าถึงและคุณภาพทางด้านการศึกษายังน้อยอยู่ 9. การบริหารจัดการเพื่อรองรับผู้สูงอายุ และผู้ด้อยโอกาสมืออยู่อย่างจำกัด 10. ประชากรวัยแรงงานอพยพออกนอกพื้นที่ ก่อให้เกิดสังคมอ่อนแอ และปัญหาแรงงานในพื้นที่ 11. พฤติกรรมของประชาชนในการดื่มสุรา/สูบบุหรี่ค่อนข้างสูง

โอกาส	อุปสรรค
<ol style="list-style-type: none"> 1. นโยบายส่งเสริมให้เกษตรกรลดต้นทุนการผลิตสินค้าเกษตรอินทรีย์ การจัดทำ Zoning อาหารปลอดภัยสร้างมูลค่าข้าวหอมมะลิ และส่งเสริมการปลูกพืชผัก ผลไม้ และไม้ดอก 2. นโยบายส่งเสริมอุตสาหกรรมชีวภาพโดยเฉพาะสมุนไพรพื้นบ้าน เพื่อพัฒนาสู่ผลิตภัณฑ์ของแพทย์ทางเลือก 3. นโยบายพัฒนาโครงสร้างพื้นฐานด้านคมนาคมโดยมีการเชื่อมโยงโครงข่ายคมนาคม และโลจิสติกส์ ระหว่างจังหวัด และเส้นทางเชื่อมต่อกับแนวชายแดนทำให้มีความสะดวกในการเดินทาง ทั้งในด้านการขนส่ง Logistic และการเดินทางเข้ามาท่องเที่ยวของนักท่องเที่ยว 4. นโยบายพัฒนาและส่งเสริมการท่องเที่ยวเชิงกีฬาและการท่องเที่ยวเชิงอารยธรรมในจังหวัดศรีสะเกษ 5. รัฐบาลมีนโยบายในการส่งเสริมความสัมพันธ์และความร่วมมือกับประเทศเพื่อนบ้าน ลดปัญหาความขัดแย้งได้เป็นอย่างดี 6. แนวโน้มคนต่างชาติจากประเทศเพื่อนบ้านที่มีศักยภาพและกำลังการซื้อสูงเข้ามาใช้บริการในพื้นที่จังหวัด จึงเหมาะสำหรับการพัฒนาและยกระดับการให้บริการ เช่น การแพทย์ การบริการต่างๆ 7. รัฐบาลมีนโยบายการปราบปรามยาเสพติดและมีการติดตามแก้ไขปัญหาและปราบปรามการทุจริตอย่างจริงจัง 8. นโยบายการพัฒนาเมืองน่าอยู่ ที่มุ่งเน้นการดูแลผู้สูงอายุ การสร้างความเข้มแข็งของชุมชน การพัฒนาอาชีพและรายได้ให้กับคนยากจน 9. การเคลื่อนย้ายแรงงานทักษะสูงกลับภูมิลำเนา ส่งผลให้ศักยภาพแรงงานในพื้นที่มีแนวโน้มสูงขึ้น 10. นโยบายส่งเสริมการพัฒนาที่เป็นมิตรต่อสิ่งแวดล้อมและการดูแล/รักษาพื้นที่ป่าและทรัพยากรทางธรรมชาติในพื้นที่ 11. ความก้าวหน้าทางด้านเทคโนโลยีสารสนเทศเอื้อต่อการบริหารจัดการฐานข้อมูล เพื่อนำไปสู่การพัฒนาจังหวัด 	<ol style="list-style-type: none"> 1. ปัจจัยการผลิตทางการเกษตรมีต้นทุนสูง ราคาผลผลิตไม่มีเสถียรภาพ 2. ภัยธรรมชาติหรือสาธารณภัยที่มีแนวโน้มสูงขึ้นจากการเปลี่ยนแปลงของภูมิอากาศ 3. ปัญหาการลักลอบตัดไม้ทำลายป่าในพื้นที่ตามแนวชายแดน โดยเฉพาะไม้พะยูงที่เป็นความต้องการของตลาดและมีราคาสูง 4. สถานการณ์การแพร่ระบาดของโรคติดเชื้อไวรัสโคโรนา 2019 ต้องมีการปรับตัวตามวิถีใหม่ (New Normal) ในทุกๆ ด้าน 5. แนวโน้มการเข้าสู่สังคมสูงวัย ส่งผลต่อจำนวนแรงงานและสวัสดิการ 6. แนวโน้มปัญหาเคลื่อนย้ายแรงงาน การลักลอบขนส่งสินค้าผิดกฎหมาย หรือ ปัญหาความมั่นคง จากประเทศเพื่อนบ้านเพิ่มสูงขึ้น

3.2 การประเมินสถานการณ์สภาพแวดล้อมภายนอกที่เกี่ยวข้อง

สถานการณ์สภาพแวดล้อมภายนอกที่เกิดขึ้น ย่อมส่งผลกระทบต่อการพัฒนาท้องถิ่นองค์กรปกครองส่วนท้องถิ่นจึงต้องใช้เครื่องมือในการช่วยผลักดัน เพื่อช่วยให้ประชาชนในท้องถิ่นสามารถปรับตัวและรับมือกับสถานการณ์ทั้งในปัจจุบันและอนาคต การวางแผนการพัฒนาจึงมีความสำคัญเป็นอย่างยิ่ง เนื่องจากแผนพัฒนาเป็นกรอบในการกำหนดทิศทางการพัฒนาขององค์กรปกครองส่วนท้องถิ่นให้มุ่งไปสู่สภาพการณ์อันพึงประสงค์ได้อย่างเท่าทันกับการเปลี่ยนแปลงและมุ่งไปสู่สภาพการณ์ที่ต้องการให้เกิดขึ้นในอนาคต ทั้งในด้านสังคม เศรษฐกิจ และสิ่งแวดล้อม เป็นเครื่องมือที่จะช่วยให้องค์กรปกครองส่วนท้องถิ่น ได้พิจารณาอย่าง

รอบคอบให้เห็นถึงความเชื่อมโยงระหว่างแนวทางการดำเนินงานต่างๆ ที่มีความเชื่อมโยง และส่งผลทั้งในเชิงสนับสนุน และเป็นอุปสรรคต่อกัน เพื่อให้องค์กรปกครองส่วนท้องถิ่นนำมาตัดสินใจ กำหนดแนวทางการดำเนินงานและใช้ทรัพยากรการบริหารของท้องถิ่นอย่างมีประสิทธิภาพเพื่อให้เกิดประโยชน์สาธารณะสูงสุด

นอกจากนี้ภายใต้กระบวนการจัดทำแผนพัฒนาท้องถิ่นยังทำให้ประชาชนในท้องถิ่นได้แลกเปลี่ยนเรียนรู้ร่วมกัน ได้เห็นข้อเด่น ข้อดี โอกาสและข้อจำกัดของท้องถิ่นในการพัฒนาอย่างมีเป้าหมาย มีช่องทางในการแก้ไขปัญหาของท้องถิ่นได้อย่างเหมาะสมและครอบคลุม สามารถกำหนดกิจกรรมที่ตอบสนองความต้องการของท้องถิ่นและลงมือทำงานร่วมกันได้ สามารถวางแผนจัดการกับทรัพยากรหรือทุนในท้องถิ่นทั้งทุนบุคคลและทุนสังคมที่มีอยู่ได้อย่างเหมาะสมสอดคล้องกับสภาพท้องถิ่น อีกทั้งยังสามารถรับผลประโยชน์ร่วมกันได้อย่างทั่วถึงและเท่าเทียม ก่อให้เกิดทัศนคติที่ดี เอื้ออาทรต่อกัน ปลูกฝังทัศนคติ ค่านิยมที่ดีให้กับท้องถิ่น และท้ายที่สุดสามารถหาภาคีแนวร่วมในการทำงานเพื่อพัฒนาท้องถิ่นของตนเอง

องค์การบริหารส่วนจังหวัดศรีสะเกษ ได้มีการประเมินสถานการณ์สภาพแวดล้อมภายนอกองค์กร เพื่อนำข้อมูลมาวิเคราะห์ในการเตรียมความพร้อมเพื่อรองรับสถานการณ์ที่เกิดขึ้น และเป็นข้อมูลประกอบการกำหนดแผนงาน/โครงการในการพัฒนาท้องถิ่นในพื้นที่ ให้สามารถแก้ไขปัญหาในพื้นที่ได้ตรงตามความต้องการของประชาชนและสภาพปัญหาที่เกิดขึ้น ดังนี้

1. การระบาดของโรคติดเชื้อไวรัสโคโรนา 2019

การระบาดของโรคติดเชื้อไวรัสโคโรนา 2019 ได้แพร่ระบาดไปทั่วโลก และได้มีการแพร่ระบาดมายังประเทศไทยจากนักท่องเที่ยวชาวจีน และในระยะต่อมาจำนวนผู้ป่วยได้เพิ่มขึ้นต่อเนื่องอย่างช้า ๆ ทั้งผู้ป่วยที่เดินทางมาจากต่างประเทศ และผู้ป่วยที่ติดเชื้อมาในประเทศ กระทรวงสาธารณสุขจึงได้ออกประกาศในราชกิจจานุเบกษา โดยมีผลบังคับใช้ตั้งแต่วันที่ 1 มีนาคม พ.ศ. 2563 กำหนดให้โรคติดเชื้อไวรัสโคโรนา 2019 หรือ COVID-19 เป็นโรคติดต่ออันตราย ลำดับที่ 14 ตามพระราชบัญญัติโรคติดต่อ พ.ศ. 2558 เพื่อประโยชน์ในการเฝ้าระวัง ป้องกัน และควบคุมโรคติดต่ออันตราย ในระยะต่อมาได้พบการแพร่ระบาดใหญ่ โดยเป็นการติดเชื้อเป็นกลุ่มก้อน (Cluster) คือ การแพร่ระบาดในสนามมวย และสถานบันเทิง ในพื้นที่กรุงเทพมหานคร ซึ่งเป็นพื้นที่ที่มีการรวมกลุ่มคนจำนวนมาก และมีความแออัด ประกอบกับในระยะดังกล่าวมีการประกาศปิดเมืองในพื้นที่กรุงเทพมหานคร เกิดการเคลื่อนย้ายของประชากรออกไปยังจังหวัดต่าง ๆ ทำให้ผู้สัมผัสเชื้อกระจายออกไปยังต่างจังหวัด จนทำให้ยอดผู้ติดเชื้อของประเทศไทยเพิ่มขึ้นอย่างรวดเร็วตั้งแต่วันที่ 1 มีนาคม 2564 เป็นต้นมา เป็นเหตุให้รัฐบาลต้องยกระดับ การบริหารจัดการสถานการณ์การแพร่ระบาดของโรค COVID-19 ในประเทศไทย ให้อยู่ในวงจำกัด โดยสั่งการให้ส่วนราชการ รัฐวิสาหกิจ และหน่วยงานของรัฐปฏิบัติหน้าที่ร่วมกัน ภายในขอบเขตอำนาจหน้าที่ ตามกฎหมาย และจัดตั้งศูนย์บริหารสถานการณ์การแพร่ระบาดของโรคติดเชื้อไวรัสโคโรนา 2019 (ศบค.)

การยกระดับมาตรการในการเฝ้าระวัง และควบคุมการแพร่ระบาดของ COVID-19 ในประเทศไทย กระทรวงสาธารณสุขได้กำหนดมาตรการเร่งด่วนในการป้องกันวิกฤตการณ์ จากโรคติดเชื้อไวรัสโคโรนา 2019 โดยผ่านความเห็นชอบจากคณะรัฐมนตรี และขอให้ส่วนราชการ หน่วยงานของรัฐ และเอกชนทุกแห่ง ดำเนินการตามมาตรการดังกล่าวให้เกิดผลเป็นรูปธรรม โดยมาตรการดังกล่าว แบ่งออกเป็น 2 มาตรการสำคัญ ประกอบด้วย 1) การป้องกันและสกัดกั้นการนำเชื้อเข้าสู่ประเทศไทย 2) การยับยั้งการระบาดภายในประเทศ

การระบาดของโรคติดเชื้อไวรัสโคโรนา 2019 ได้แพร่ระบาดมายังจังหวัดศรีสะเกษมากับผู้ที่เดินทางมาจากพื้นที่ที่พบผู้ติดเชื้อและพื้นที่เสี่ยง ทำให้เกิดการระบาดขึ้นในหลายอำเภอ พบผู้ป่วยเพิ่มมากขึ้น ประกอบกับช่วงเทศกาลและงานประเพณีต่าง ๆ ในหลายพื้นที่ได้จัดงาน หรือกิจกรรม และมีการรวมกลุ่มคนเป็นจำนวนมาก ทำให้การแพร่ระบาดของโรคติดเชื้อไวรัสโคโรนา 2019 ยิ่งแพร่กระจายออกไปมากยิ่งขึ้น จึงส่งผลทำให้ภาคส่วนที่เกี่ยวข้องกับการท่องเที่ยวไม่ว่าจะเป็นแหล่งท่องเที่ยว ผู้ประกอบกิจการ ผู้ให้บริการ รวมไปถึงนักท่องเที่ยวมีการปรับพฤติกรรมและปรับตัวตามแนวชีวิตวิถีใหม่ (New Normal) เพื่อให้การท่องเที่ยวของ

จังหวัดศรีสะเกษขับเคลื่อนหรือดำเนินต่อไปได้ ภายใต้มาตรการป้องกันการแพร่ระบาดของโรคติดเชื้อไวรัสโคโรนา 2019 ถึงแม้ว่าสถานการณ์ดังกล่าวจะส่งผลกระทบต่อการเดินทางของนักท่องเที่ยว แต่ยังมีนักท่องเที่ยวบางส่วนที่ยังเดินทางเข้ามาท่องเที่ยวตามสถานที่ท่องเที่ยวต่าง ๆ ของจังหวัดศรีสะเกษอย่างต่อเนื่อง โดยแหล่งท่องเที่ยวที่ได้รับความนิยมจากนักท่องเที่ยวมากที่สุด คือ ผามออีแดง อุทยานแห่งชาติเขาพระวิหาร สวนทุเรียนภูเขาไฟ จุดชมวิวมหาพญาภูปริ วัดไพรพัฒนา วัดป่าศรีมงคลรัตนาราม ภายใต้การปฏิบัติตัวตามมาตรการป้องกันการแพร่ระบาดของโรคติดเชื้อไวรัสโคโรนา 2019

2. สถานการณ์การว่างงาน

สถานการณ์ COVID-19 ที่มีความรุนแรงในช่วงไตรมาสสาม ปี 2564 ทำให้การจ้างงานปรับตัวลดลงร้อยละ 0.6 การว่างงานเพิ่มสูงขึ้น โดยมีอัตราว่างงานอยู่ร้อยละ 2.25 หรือมีจำนวนทั้งสิ้น 8.7 แสนคน สูงที่สุดตั้งแต่ที่มีการแพร่ระบาด ทำให้รัฐบาลต้องมีมาตรการควบคุมสูงสุดและเข้มงวดใน 29 จังหวัด และพื้นที่ควบคุมสูงสุดอีก จำนวน 37 จังหวัด ภาพรวมผู้มีงานทำมีจำนวนทั้งสิ้น 37.7 ล้านคน ลดลงร้อยละ 0.6 จากช่วงเดียวกันของปีก่อน จากการลดลงของการจ้างงานนอกภาคเกษตรกรรมร้อยละ 1.3 สาขาที่มีการจ้างงานลดลงมาก ได้แก่ สาขาก่อสร้าง สาขาโรงแรม/ภัตตาคาร ที่ลดลงถึงร้อยละ 7.3 และ 9.3 ตามลำดับ

การระบาดของ COVID-19 ที่ส่งผลกระทบต่อเนื่อง ทำให้ผู้ประกอบการที่เคยชะลอการเลิกจ้าง จะไม่สามารถรับภาระต่อได้ จำเป็นต้องเลิกจ้างมากขึ้น และเด็กจบใหม่จะยังไม่มีตำแหน่งรองรับ เพราะผู้ประกอบการยังได้รับผลกระทบและรอดสถานการณ์จึงชะลอการขยายตำแหน่งงาน

ในไตรมาส 1 ปี 2564 จังหวัดศรีสะเกษมีผู้ว่างงาน ประมาณ 1,237 คน หรือมีอัตราการว่างงานร้อยละ 0.22 จากการศึกษาอัตราการว่างงานในปีที่ผ่านมา จะพบว่าอัตราว่างงานของจังหวัดศรีสะเกษ แต่ละไตรมาส จะปรับตัวสูงขึ้นและลดลงตามปัจจัยในเรื่องฤดูกาล เนื่องจากจังหวัดศรีสะเกษ เป็นพื้นที่เกษตรกรรมไตรมาส 3-4 เป็นช่วงฤดูเก็บเกี่ยว ส่งผลให้แรงงานในภาคเกษตรของจังหวัดศรีสะเกษ ว่างงาน อัตราการว่างงานในไตรมาส 1-2 จึงสูงและเริ่มลดลงในไตรมาส 3-4 เนื่องจากเป็นช่วงที่กำลังแรงงานใหม่สำเร็จการศึกษาเริ่มเข้าสู่ตลาดแรงงาน จึงเป็นปัจจัยที่มีผลต่ออัตราการว่างงานที่ลดลง และอัตราการว่างงานจะเริ่มขยับตัวสูงขึ้นเล็กน้อยในไตรมาสที่ 1 แต่ยังคงอยู่ในระดับทรงตัว เนื่องจากไตรมาสที่ 4 เป็นช่วงฤดูเก็บเกี่ยวยังต้องใช้แรงงานในภาคเกษตรกรรมอยู่ ดังนั้น อัตราการว่างงานจึงเป็นเครื่องชี้วัดที่เกี่ยวข้องกับปัจจัยฤดูกาล นอกจากนี้อัตราการว่างงานจะเกี่ยวข้องกับภาวะเศรษฐกิจและพื้นที่ กล่าวคือ แรงงานจะมีการเคลื่อนย้ายสู่ภาคการเกษตรในไตรมาสที่เป็นฤดูเพาะปลูก จังหวัดที่เป็นพื้นที่การเกษตรจะมีอัตราว่างงานต่ำ ขณะที่จังหวัดในพื้นที่ตั้งของอุตสาหกรรมจะมีอัตราว่างงานสูง

3. ปัญหาหนี้สินครัวเรือน

สถานการณ์หนี้สินครัวเรือนของประเทศในไตรมาสที่ 2 ปี 2564 ขยายตัวร้อยละ 5.0 เพิ่มขึ้นอย่างต่อเนื่องจากร้อยละ 4.7 ของไตรมาสก่อนหน้า ขณะที่สัดส่วนหนี้ครัวเรือนต่อ GDP ปรับลดลงเล็กน้อย จากการขยายตัวทางเศรษฐกิจที่เร็วกว่าหนี้สินครัวเรือน ด้านคุณภาพสินเชื่อในภาพรวมยังคงทรงตัว แต่ต้องเฝ้าระวังหนี้บัตรเครดิตที่มีหนี้เสียเพิ่มขึ้น

แม้ว่าสัดส่วนหนี้สินครัวเรือนต่อ GDP จะลดลงจากไตรมาสก่อน แต่หนี้สินครัวเรือนยังมีแนวโน้มเพิ่มขึ้น โดยมีสาเหตุจาก

1. เศรษฐกิจยังไม่สามารถขยายตัวได้ในระดับปกติ แม้ว่าทั้งปี 2564 เศรษฐกิจไทยจะขยายตัวได้ แต่เป็นการขยายตัวจากฐานต่ำ สะท้อนว่ารายได้ครัวเรือนยังคงไม่ฟื้นตัวได้อย่างเต็มที่ ซึ่งจะกระทบต่อสภาพคล่องของครัวเรือนและความสามารถในการชำระหนี้

2. ผลกระทบของอุทกภัยที่ทำให้ครัวเรือนต้องก่อหนี้เพื่อนำมาซ่อมแซมบ้านเรือนและเครื่องใช้ที่ได้รับเสียหายเพิ่มขึ้น โดยเฉพาะการก่อหนี้เพื่อการอุปโภคบริโภค ซึ่งในปี 2564 ที่ไทยเผชิญปัญหาอุทกภัยอย่างรุนแรง หนี้สินเพื่อการอุปโภคบริโภคส่วนบุคคลเพิ่มขึ้นถึงร้อยละ 17.8 ในปี 2555 จากในปี 2554 ที่เพิ่มขึ้นเพียงร้อยละ 7.7

ด้านหนี้สินเฉลี่ยต่อครัวเรือนจังหวัดศรีสะเกษ มีจำนวนครัวเรือน 292,027 ครัวเรือน ร้อยละ 74.9 หรือ 218,673 ครัวเรือนมีหนี้สินเฉลี่ย 170,140 บาท ส่วนใหญ่เป็นการก่อหนี้เพื่อใช้ในครัวเรือน ร้อยละ 54.1 (ประกอบด้วยเพื่อการอุปโภคบริโภค ร้อยละ 45.7 ซื้อมือถือ/ที่ดิน ร้อยละ 7.7 และเพื่อการศึกษา ร้อยละ 0.7) ที่เหลือ ร้อยละ 36.9 เป็นหนี้สินเพื่อการทำการเกษตร และร้อยละ 8.9 เพื่อการทำธุรกิจ

ประเด็นที่ต้องให้ความสำคัญ ได้แก่

1. หนี้เสียโดยเฉพาะบัตรเครดิต และสินเชื่อส่วนบุคคลซึ่งมีแนวโน้มเพิ่มขึ้น และหากลูกหนี้ผิดนัดชำระจะต้องเสียดอกเบี้ยปรับในอัตราที่ค่อนข้างสูงเมื่อเทียบกับหนี้ประเภทอื่น

2. การส่งเสริมให้ลูกหนี้เข้าร่วมมาตรการช่วยเหลือ จากปัจจุบันที่หนี้เสียในภาคครัวเรือนยังอยู่ในระดับสูง แม้ว่าจะมีการดำเนินมาตรการช่วยเหลือลูกหนี้มาอย่างต่อเนื่อง ซึ่งอาจเกิดจากการไม่รับรู้ถึงมาตรการช่วยเหลือ จึงควรเร่งประชาสัมพันธ์ให้ลูกหนี้เข้ามาปรับโครงสร้างหนี้ เพื่อลดภาระและเพิ่มสภาพคล่องให้กับลูกหนี้

3. การก่อหนี้นอกระบบเพิ่มขึ้น จากข้อมูลการสำรวจภาวะเศรษฐกิจและสังคมของครัวเรือนในรอบครึ่งปี 2564 พบว่า มูลค่าหนี้นอกระบบเพิ่มขึ้นถึง 1.5 เท่าจากปี 2562 โดยมีมูลค่าหนี้นอกระบบรวม 8.5 หมื่นล้านบาท เพิ่มขึ้นจากปี 2562 ที่มีเพียง 5.6 หมื่นล้านบาทเท่านั้น ทั้งนี้ การมีหนี้เสียและการก่อหนี้นอกระบบเพิ่มขึ้น สะท้อนให้เห็นว่าปัจจุบันครัวเรือนกลุ่มหนึ่งขาดสภาพคล่องอย่างรุนแรง เนื่องจากการขาดแคลนรายได้

4. สังคมผู้สูงอายุ

ประเทศไทยกำลังเกิดการเปลี่ยนแปลงทางโครงสร้าง จากข้อมูลของ United Nations World Population Ageing พบว่า ประเทศไทยกำลังอยู่ในช่วงการเปลี่ยนผ่านเข้าสู่ สังคมผู้สูงอายุ โดยสมบูรณ์ (Aged Society) ซึ่งสหประชาชาติระบุว่า ประเทศใดมีประชากรอายุ 60 ปีขึ้นไป ในสัดส่วนเกินร้อยละ 10 ของประชากรทั้งประเทศ ถือว่าประเทศนั้นก้าวเข้าสู่สังคมผู้สูงอายุ หรือ Aging Society และจะเป็น "สังคมผู้สูงอายุเต็มรูปแบบ" (Aged Society) เมื่อสัดส่วนประชากรที่มีอายุ 60 ปีขึ้นไปเพิ่มขึ้นถึงร้อยละ 20 โดยตัวเลขของประเทศไทย คาดการณ์ว่าในปี 2564 ไทยจะเข้าสู่สังคมประชากรสูงวัยแบบสมบูรณ์ โดยมีผู้ที่มีอายุมากกว่า 60 ปี เกิน 20% ของจำนวนประชากรทั้งหมด และคาดการณ์ว่า อีก 20 ปีข้างหน้า หรือปี 2583 ประเทศไทยจะมีผู้สูงอายุ 20 ล้านคน หรือ 1 ใน 3 ของคนไทยจะเป็นผู้สูงอายุ และผู้สูงอายุ 80 ปีขึ้นไปจะมีมากถึง 3.5 ล้านคน สถานการณ์นี้เป็นผลมาจากการพัฒนาเศรษฐกิจและการพัฒนาประเทศ ความก้าวหน้าทางวิทยาศาสตร์ เทคโนโลยีและการแพทย์ทำให้ประชากรมีอายุยืนยาว นโยบายการวางแผนครอบครัวหรือการควบคุมการมีบุตรทำให้เกิดการลดภาวะเจริญพันธ์อย่างรวดเร็ว และการลดลงอย่างต่อเนื่องของระดับการตายของประชากร ทำให้จำนวนและสัดส่วนประชากรสูงอายุของไทยเพิ่มขึ้นอย่างรวดเร็ว

แนวโน้มผู้สูงอายุในจังหวัดศรีสะเกษ มีแนวโน้มเพิ่มขึ้นอย่างต่อเนื่อง นั่นคือ จังหวัดศรีสะเกษ กำลังก้าวเข้าสู่สังคมสูงวัย ซึ่งมีจำนวนผู้สูงอายุ (อายุ 60 ปีขึ้นไป) เพิ่มมากขึ้น ในขณะที่ประชากรวัยเด็กและประชากรวัยแรงงานลดลงเรื่อย ๆ จะส่งผลกระทบต่อภาวะสังคมและเศรษฐกิจของจังหวัดและประเทศ ดังนั้น การพัฒนาจังหวัดศรีสะเกษ จำเป็นต้องมีการเตรียมการรองรับการจัดระบบดูแลผู้สูงอายุให้มีคุณภาพที่ดี ได้แก่ การทำงานของผู้สูงอายุ การจัดสวัสดิการที่จำเป็นสำหรับผู้สูงอายุ การบริการทางการแพทย์ การจัดสรร

ทรัพยากรต่าง ๆ ที่เหมาะสมกับผู้สูงอายุ การส่งเสริมอาชีพให้แก่ผู้สูงอายุที่ยังมีความแข็งแรงพอที่จะทำงานได้ การจัดกิจกรรมนันทนาการที่มีความเหมาะสมต่อผู้สูงอายุ การจัดกิจกรรมสร้างความอบอุ่นภายในครอบครัว ตลอดจนการสร้างกองทุนเกี่ยวกับการออมให้แก่ประชาชนทั่วไปและสร้างการรับรู้ให้ประชาชนตระหนักถึงการออมเพื่อยามเกษียณ เป็นต้น

5. การเปลี่ยนแปลงสภาพภูมิอากาศ (Climate Change)

การเปลี่ยนแปลงสภาพภูมิอากาศเป็นวาระสำคัญระดับโลก และมีแนวโน้มที่จะส่งผลกระทบต่ออย่างมีนัยสำคัญทั้งด้านเศรษฐกิจ สังคม และสิ่งแวดล้อมในอนาคต เป็นเรื่องที่ต้องดำเนินการด้วยความรับผิดชอบ เพื่อช่วยลดปัญหาและผลกระทบที่อาจเกิดขึ้น แนวทางการเตรียมรับมือและปรับตัวกับการเปลี่ยนแปลงสภาพภูมิอากาศ มีเป้าประสงค์เพื่อมุ่งให้เกิดกระบวนการเรียนรู้ร่วมกันของชุมชน ในพื้นที่รอยต่อระหว่างประเทศเกี่ยวกับองค์ความรู้ด้านการเปลี่ยนแปลงสภาพภูมิอากาศและภัยธรรมชาติ รวมทั้งการประเมินความเสี่ยงและภาวะเปราะบาง (Vulnerability) ต่อผลกระทบที่อาจเกิดขึ้นกับชุมชนที่สัมพันธ์กับกลุ่มเปราะบางที่มีนัยสำคัญต่อความเสี่ยงต่างๆ รวมทั้งที่สามารถเชื่อมโยงกระบวนการเรียนรู้กับชุมชนในพื้นที่รอยต่อของประเทศเพื่อนบ้าน มุ่งพัฒนาและเสริมสร้างขีดความสามารถในการปรับตัวของชุมชน (Community-Based Adaptation: CBA) เพื่อรับมือกับความเสี่ยงจากผลกระทบของการเปลี่ยนแปลงสภาพภูมิอากาศ และภัยธรรมชาติที่สอดคล้องกับสภาพแวดล้อมและบริบททางสังคม และกำหนดแนวทางการปรับตัว/รับมือกับความเสี่ยงที่อาจเกิดขึ้นอย่างเหมาะสมกับสถานการณ์และแนวโน้มในอนาคต ตลอดจนมุ่งพัฒนาให้เกิดกลไกความร่วมมือของภาคีเครือข่ายในระดับท้องถิ่น อันนำไปสู่การจัดเตรียมความพร้อมของแผนยุทธศาสตร์ท้องถิ่น ในการรับมือกับความเสี่ยงจากผลกระทบของการเปลี่ยนแปลงสภาพภูมิอากาศและภัยธรรมชาติ รวมทั้งสามารถพัฒนานโยบายการพัฒนาท้องถิ่นให้สอดคล้องกับสถานการณ์ปัจจุบัน ด้วยวิธีการหรือกิจกรรมต่างๆ

1. ส่งเสริมและผลักดันหน่วยงานต่างๆ ในองค์กรให้มีการปรับปรุงประสิทธิภาพการใช้พลังงานในหน่วยงาน และการดำเนินกิจกรรมต่างๆ พร้อมทั้งส่งเสริมให้มีการใช้ทรัพยากรธรรมชาติอย่างรู้คุณค่า เพื่อให้เกิดประสิทธิภาพสูงสุด ตลอดจนพัฒนานวัตกรรมหรือมาตรการใหม่ๆ เพื่อลดการใช้พลังงานโดยรวม
2. เพิ่มสัดส่วนการใช้พลังงานหมุนเวียนและพลังงานสะอาด และส่งเสริมกิจกรรมคาร์บอนต่ำในโอกาสที่ทำได้
3. กำหนดเป้าหมายการลดการปล่อยก๊าซเรือนกระจกในระยะยาว พร้อมทั้งประสานความร่วมมือกับคู่ค้าหลัก ผู้ให้บริการ ผู้รับเหมา และพันธมิตร เพื่อลดการปล่อยก๊าซเรือนกระจกตลอดห่วงโซ่อุปทาน
4. ปรับปรุงกระบวนการจัดการขยะโดยนำหลัก 3 R คือ (1) R-Reduce ลดการใช้และการบริโภคทรัพยากรที่ไม่จำเป็น (2) R-Reuse ใช้ทรัพยากรให้คุ้มค่าที่สุด โดยการนำกลับมาใช้ซ้ำ และ (3) R-Recycle เลือกใช้ทรัพยากรที่สามารถนำกลับมาใช้ใหม่เพื่อลดปริมาณขยะ และลดการปลดปล่อยของเสียสู่สภาพแวดล้อม
5. ประเมินผลกระทบด้านสิ่งแวดล้อมตลอดจนวัฏจักรผลิตภัณฑ์และบริการที่สำคัญ
6. ส่งเสริมการสร้างความรู้และความเข้าใจด้านการเปลี่ยนแปลงสภาพภูมิอากาศให้แก่พนักงานและผู้มีส่วนได้ส่วนเสียที่สำคัญ ด้วยการจัดฝึกอบรม การแบ่งปันความรู้ หรือการจัดกิจกรรมรณรงค์
7. เตรียมความพร้อมต่อภัยพิบัติทางธรรมชาติเพื่อให้การดำเนินการเป็นไปอย่างต่อเนื่อง และได้รับผลกระทบน้อยที่สุด
8. เปิดเผยผลการดำเนินงานด้านการเปลี่ยนแปลงสภาพภูมิอากาศผ่านรายงานความยั่งยืน เพื่อรายงานสถานะความคืบหน้าของการดำเนินงานปัจจุบันเทียบกับเป้าหมายที่กำหนด ให้ผู้มีส่วนได้เสียรับทราบ

9. ประสานความร่วมมือกับองค์กรภาครัฐ องค์กรไม่แสวงผลกำไร (NGOs) สถาบันการศึกษา ชุมชน และหน่วยงานอื่นๆ เพื่อร่วมกันแก้ไขปัญหาด้านการเปลี่ยนแปลงภูมิอากาศในระดับประเทศหรือระดับโลก

การสร้างการรับรู้และตระหนักถึงสถานการณ์การเปลี่ยนแปลงสภาพภูมิอากาศ และทราบถึงโอกาสในการมีส่วนร่วมเพื่อชะลอความรุนแรงของสถานการณ์แล้ว จะสามารถเปลี่ยนพฤติกรรมในการทำงานและการบริโภค รวมถึงการดำเนินชีวิตประจำวันให้มีการประหยัดพลังงานและลดความเสี่ยงในการปลดปล่อยก๊าซเรือนกระจกมากขึ้น นอกเหนือจากการสื่อสารภายในองค์กรผ่านจดหมายอิเล็กทรอนิกส์ (E-Mail) จัดกิจกรรมปลูกป่าเพื่ออนุรักษ์สิ่งแวดล้อมให้กับชุมชน รวมทั้งมีการตรวจประเมินสถานภาพการจัดการพลังงานภายในองค์กร ในส่วนของชุมชน จัดโครงการส่งเสริมและอบรมการจัดทำปุ๋ยหมักชีวภาพ เพื่อให้ชุมชนสามารถใช้ประโยชน์จากวัสดุเหลือใช้ทางการเกษตรและเศษขยะจากการทำอาหารภายในครัวเรือน รวมทั้งส่งเสริมให้ชุมชนได้มีความรู้ความเข้าใจ ในการช่วยลดผลกระทบต่อการเปลี่ยนแปลงสภาพภูมิอากาศอีกด้วย

6. สุขภาพและการเจ็บป่วย

จากสถานการณ์การแพร่ระบาดของ COVID-19 ที่ต่อเนื่องจากปี 2563 ถึงปัจจุบัน ทำให้มีผู้ป่วยสะสม 1.98 ล้านคน (ข้อมูล ณ วันที่ 9 พฤศจิกายน 2564) และส่งผลกระทบต่อการดำเนินชีวิตของประชาชนจนเกิดภาวะเหนื่อยล้าทางอารมณ์ หรือภาวะเหนื่อยชีวิต รวมถึงยังเกิดผลกระทบต่อคนไทยมีปัญหาด้านสุขภาพจิตเพิ่มขึ้นอย่างต่อเนื่อง และบางส่วนมีความเสี่ยงต่อการฆ่าตัวตาย โดยจากข้อมูลของกรมสุขภาพจิตพบว่า อัตราการฆ่าตัวตายในปี 2563 เพิ่มขึ้นเป็น 7.37 รายต่อประชากรแสนคน จากที่ทรงตัวอยู่ในระดับ 5-6 รายต่อประชากรแสนคน ในช่วงปี 2547-2562 โดยมีปัจจัยหลัก คือ ปัญหาความขัดแย้งกับคนใกล้ชิดหรือคนในครอบครัว ภาวะป่วยกายหรือใจเรื้อรัง และภาวะเครียดจากผลกระทบทางเศรษฐกิจ ทั้งนี้ กรมสุขภาพจิต คาดว่า อัตราการฆ่าตัวตายในปี 2564 จะเพิ่มสูงขึ้นอีก ซึ่งจะต้องเฝ้าระวังและให้ความช่วยเหลือต่อไป ดังนั้น การสังเกตคนใกล้ชิดจึงเป็นสิ่งสำคัญในการเปิดใจรับฟังปัญหา และร่วมกันหาทางออก

นอกจากนี้ ผู้ติดเชื้อ COVID-19 บางส่วนยังมี อาการหลงเหลือหลังติดเชื้อ COVID-19 หรือ “LONG COVID” เนื่องจากอวัยวะบางส่วนในร่างกายถูกทำลาย อาทิ ระบบทางเดินหายใจ ระบบประสาท ระบบทางเดินอาหาร หัวใจและหลอดเลือด ระบบประสาทและสมอง ซึ่งอาจต่อเนื่องไปถึงกระบวนการควบคุมการทำงานของฮอร์โมนต่าง ๆ โดยอาการ LONG COVID อาจทำให้ผู้ป่วยในกลุ่มนี้มีปัญหาสุขภาพในระยะยาว อาทิ เหนื่อย อ่อนเพลีย ความจำ/สมาธิสั้น หายใจลำบาก ปวดกล้ามเนื้อ/ข้อต่อ ซึมเศร้า/วิตกกังวล เป็นต้น ดังนั้น จึงต้องให้ความสำคัญกับการเร่งลดจำนวนผู้ติดเชื้อให้ได้อย่างรวดเร็ว โดยประชาชนจะต้องตระหนักถึงการป้องกันตนเองอยู่เสมอ การ์ดไม่ตก เพื่อลดความเสี่ยงต่อการติดเชื้อ รวมถึงต้องเร่งสร้างภูมิคุ้มกันให้แก่ตนเอง และภูมิคุ้มกันหมู่โดยการเข้ารับวัคซีน

นอกจากการป่วยจากการติดเชื้อ COVID-19 แล้วสาเหตุการป่วยของประชากรจังหวัดศรีสะเกษ ที่รับบริการในหน่วยบริการสาธารณสุขภาครัฐในสังกัดสำนักงานสาธารณสุขจังหวัดศรีสะเกษ 10 อันดับแรก ปี พ.ศ. 2562 จำแนกตามประเภทผู้ป่วยใน พบว่าสาเหตุการป่วยของผู้มารับบริการประเภทผู้ป่วยในที่พบมากที่สุด คือโรคต่อมไทรอยด์ โภชนาการและเมตาบอลิซึม รองลงมาคืออาการ อาการแสดงและความผิดปกติที่พบจากการตรวจทางคลินิกและห้องปฏิบัติการ มิได้จำแนกไว้ที่ใด (3167.11 ต่อแสนประชากร) มากที่สุด รองลงมาคืออาการ อาการแสดงและความผิดปกติที่พบจากการตรวจทางคลินิกและห้องปฏิบัติการ มิได้จำแนกไว้ที่ใด (1855.78 ต่อแสนประชากร), โรคความดันโลหิตสูง (1,577.75 ต่อแสนประชากร), โรคของเลือดและอวัยวะสร้างเลือดและความผิดปกติบางอย่างของกลไกภูมิคุ้มกัน (1,446.30 ต่อแสนประชากร) ตามลำดับ

ส่วนที่ 3
การนำแผนพัฒนาท้องถิ่นไปสู่การปฏิบัติ

1. ยุทธศาสตร์การพัฒนาและแผนงาน

ที่	ยุทธศาสตร์	ด้าน	แผนงาน	หน่วยงานรับผิดชอบ	หน่วยงานสนับสนุน
1	การพัฒนาการศึกษา	1.1 บริการชุมชนและสังคม 1.2 การเศรษฐกิจ	- การศึกษา - เคหะและชุมชน - การศาสนา วัฒนธรรม และ นันทนาการ - อุตสาหกรรมและ การโยธา	- กองการศึกษาฯ	- สำนักช่าง
2	พัฒนาระบบบริการสาธารณสุข	2.1 บริการชุมชนและสังคม 2.1 การเศรษฐกิจ	- สาธารณสุข - เคหะและชุมชน - อุตสาหกรรมและ การโยธา	- กองสาธารณสุข	- สำนักช่าง
3	พัฒนาเศรษฐกิจและสังคม	3.1 บริหารทั่วไป 3.2 บริการชุมชนและสังคม 3.3 การเศรษฐกิจ	- รักษาความสงบ ภายใน - เคหะและชุมชน - สังคมสงเคราะห์ - สร้างความเข้มแข็ง ของชุมชน - การเกษตร - การพาณิชย์	- สำนักปลัดฯ - สำนักช่าง - สำนักงานเลขาฯ - กองยุทธศาสตร์ฯ	
4	พัฒนาทรัพยากรธรรมชาติและสิ่งแวดล้อม	4.1 บริการชุมชนและสังคม 4.2 การเศรษฐกิจ	- เคหะและชุมชน - การเกษตร	- สำนักปลัดฯ - กองสาธารณสุข - สำนักช่าง	
5	การอนุรักษ์ศิลปวัฒนธรรม ประเพณี และภูมิปัญญาท้องถิ่น	5.1 บริการชุมชนและสังคม	- การศาสนา วัฒนธรรม และนันทนาการ	- กองการศึกษาฯ	
6	ส่งเสริมและสนับสนุนการท่องเที่ยวและกีฬา	6.1 บริการชุมชนและสังคม	- การศาสนา วัฒนธรรม และนันทนาการ	- สำนักปลัดฯ - กองการศึกษาฯ	
7	พัฒนาโครงสร้างพื้นฐาน	7.1 บริการชุมชนและสังคม 7.2 การเศรษฐกิจ	- เคหะและชุมชน - อุตสาหกรรมและ การโยธา - การเกษตร	- สำนักช่าง	
	7 ยุทธศาสตร์	3 ด้าน	10 แผนงาน		

2. บัญชีสรุปโครงการพัฒนา

บัญชีสรุปโครงการพัฒนา
แผนพัฒนาท้องถิ่น (พ.ศ.2566 - 2570)
องค์การบริหารส่วนจังหวัดศรีสะเกษ

แบบ ผ. 01

ยุทธศาสตร์	ปี 2566		ปี 2567		ปี 2568		ปี 2569		ปี 2570		รวม 5 ปี	
	จำนวนโครงการ	งบประมาณ (บาท)	จำนวนโครงการ	งบประมาณ (บาท)	จำนวนโครงการ	งบประมาณ (บาท)	จำนวนโครงการ	งบประมาณ (บาท)	จำนวนโครงการ	งบประมาณ (บาท)	จำนวนโครงการ	งบประมาณ (บาท)
1) ยุทธศาสตร์การพัฒนาศึกษา												
ด้านบริการชุมชนและสังคม												
แผนงานการศึกษา	144(15)	456,756,300	144(15)	442,256,300	144(15)	442,256,300	144(15)	442,256,300	144(15)	442,256,300	720(75)	2,225,781,500
แผนงานเคหะและชุมชน	1	680,000	1	680,000	1	680,000	1	680,000	1	680,000	5	3,400,000
ด้านการเศรษฐกิจ												
แผนงานอุตสาหกรรมและการโยธา	9(8)	270,450,000	9(8)	270,450,000	9(8)	270,450,000	9(8)	270,450,000	9(8)	270,450,000	45(40)	1,352,250,000
รวมยุทธศาสตร์ที่ 1	154(23)	727,886,300	154(23)	713,386,300	154(23)	713,386,300	154(23)	713,386,300	154(23)	713,386,300	770(115)	3,581,431,500
2) ยุทธศาสตร์การพัฒนาระบบบริการสาธารณสุข												
ด้านบริการชุมชนและสังคม												
แผนงานสาธารณสุข	37(6)	563,316,700	37(5)	544,316,700	37(5)	544,316,700	37(5)	544,316,700	37(5)	544,316,700	185(26)	2,740,583,500
รวมยุทธศาสตร์ที่ 2	37(6)	563,316,700	37(5)	544,316,700	37(5)	544,316,700	37(5)	544,316,700	37(5)	544,316,700	185(26)	2,740,583,500
3) ยุทธศาสตร์การพัฒนาเศรษฐกิจและสังคม												
ด้านบริหารทั่วไป												
แผนงานการรักษาความสงบภายใน	12	21,820,000	12	21,820,000	12	21,820,000	12	21,820,000	12	21,820,000	60	109,100,000
ด้านบริการชุมชนและสังคม												
แผนงานสังคมสงเคราะห์	15	3,600,000	15	3,650,000	15	3,650,000	15	3,650,000	15	3,650,000	75	18,200,000
แผนงานสร้างความเข้มแข็งของชุมชน	32	15,550,000	32	15,550,000	32	15,550,000	32	15,550,000	32	15,550,000	160	77,750,000
ด้านการเศรษฐกิจ												
แผนงานอุตสาหกรรมและการโยธา	19	37,150,000	19	37,150,000	19	37,150,000	19	37,150,000	19	37,150,000	95	185,750,000
แผนงานการเกษตร	16	7,100,000	16	7,100,000	16	7,100,000	16	7,100,000	16	7,100,000	80	35,500,000
แผนงานการพาณิชย์	21	7,860,900	21	7,860,900	21	7,860,900	21	7,860,900	21	7,860,900	105	39,304,500
รวมยุทธศาสตร์ที่ 3	115	93,080,900	115	93,130,900	115	93,130,900	115	93,130,900	115	93,130,900	575	465,604,500

บัญชีสรุปโครงการพัฒนา
แผนพัฒนาท้องถิ่น (พ.ศ.2566 - 2570)

แบบ ผ. 01

องค์การบริหารส่วนจังหวัดศรีสะเกษ

ยุทธศาสตร์	ปี 2566		ปี 2567		ปี 2568		ปี 2569		ปี 2570		รวม 5 ปี	
	จำนวนโครงการ	งบประมาณ (บาท)	จำนวนโครงการ	งบประมาณ (บาท)	จำนวนโครงการ	งบประมาณ (บาท)	จำนวนโครงการ	งบประมาณ (บาท)	จำนวนโครงการ	งบประมาณ (บาท)	จำนวนโครงการ	งบประมาณ (บาท)
4) ยุทธศาสตร์การการพัฒนาทรัพยากร												
ธรรมชาติและสิ่งแวดล้อม												
ด้านบริการชุมชนและสังคม												
แผนงานเคหะและชุมชน	6	4,150,000	6	4,150,000	6	4,150,000	6	4,150,000	6	4,150,000	30	20,750,000
ด้านการเศรษฐกิจ												
แผนงานการเกษตร	9	3,950,000	9	3,950,000	9	3,950,000	9	3,950,000	9	3,950,000	45	19,750,000
รวมยุทธศาสตร์ที่ 4	15	8,100,000	15	8,100,000	15	8,100,000	15	8,100,000	15	8,100,000	75	40,500,000
5) ยุทธศาสตร์การอนุรักษ์ศิลปวัฒนธรรม												
ประเพณี และภูมิปัญญาท้องถิ่น												
ด้านบริการชุมชนและสังคม												
แผนงานการศาสนา วัฒนธรรม และนันทนาการ	7	11,550,000	7	11,550,000	7	11,550,000	7	11,550,000	7	11,550,000	35	57,750,000
รวมยุทธศาสตร์ที่ 5	7	11,550,000	7	11,550,000	7	11,550,000	7	11,550,000	7	11,550,000	35	57,750,000
6) ยุทธศาสตร์การส่งเสริมและสนับสนุน												
การท่องเที่ยวและกีฬา												
ด้านบริการชุมชนและสังคม												
แผนงานการศาสนา วัฒนธรรม และนันทนาการ	29	12,300,000	29	12,300,000	29	12,300,000	29	12,300,000	29	12,300,000	145	61,500,000
ด้านการเศรษฐกิจ												
แผนงานอุตสาหกรรมและการโยธา	6	8,050,000	6	8,050,000	6	8,050,000	6	8,050,000	6	8,050,000	30	40,250,000
รวมยุทธศาสตร์ที่ 6	35	20,350,000	35	20,350,000	35	20,350,000	35	20,350,000	35	20,350,000	175	101,750,000

บัญชีสรุปโครงการพัฒนา
แผนพัฒนาท้องถิ่น (พ.ศ.2566 - 2570)
องค์การบริหารส่วนจังหวัดศรีสะเกษ

แบบ ผ. 01

ยุทธศาสตร์	ปี 2566		ปี 2567		ปี 2568		ปี 2569		ปี 2570		รวม 5 ปี	
	จำนวนโครงการ	งบประมาณ (บาท)	จำนวนโครงการ	งบประมาณ (บาท)	จำนวนโครงการ	งบประมาณ (บาท)	จำนวนโครงการ	งบประมาณ (บาท)	จำนวนโครงการ	งบประมาณ (บาท)	จำนวนโครงการ	งบประมาณ (บาท)
7. ยุทธศาสตร์การพัฒนาโครงสร้างพื้นฐาน												
ด้านการเศรษฐกิจ												
แผนงานอุตสาหกรรมและการโยธา	2,066	5,950,584,550	2,099	6,050,672,250	2,046	5,820,977,150	1,931	5,695,618,150	1,821	5,492,920,650	10,036	29,010,772,750
แผนงานการเกษตร	140	270,694,000	137	284,994,000	128	277,594,000	122	271,794,000	121	270,494,000	648	1,375,570,000
รวมยุทธศาสตร์ที่ 7	2,206	6,221,278,550	2,236	6,335,666,250	2,174	6,098,571,150	2,053	5,967,412,150	1,942	5,763,414,650	10,684	30,386,342,750
รวมทั้ง 7 ยุทธศาสตร์	2,569(29)	7,645,562,450	2,599(28)	7,726,500,150	2,537(28)	7,489,405,050	2,462(28)	7,358,246,050	2,305(28)	7,154,248,550	12,472(141)	37,373,962,250

3. บัญชีโครงการพัฒนา

รายละเอียดโครงการพัฒนา
แผนพัฒนาท้องถิ่น (พ.ศ. 2566 - 2570)
องค์การบริหารส่วนจังหวัดศรีสะเกษ

แบบ ผ.02

ก. ประเด็นการพัฒนาที่ 3 พัฒนาเมืองน่าอยู่ สู่คุณภาพประชาชนในทุกมิติ

ข. ยุทธศาสตร์การพัฒนาขององค์กรปกครองส่วนท้องถิ่นในเขตจังหวัดที่ 1 ยกระดับคุณภาพชีวิตให้เป็นสังคมที่น่าอยู่

ยุทธศาสตร์ที่ 1 การพัฒนาการศึกษา

ด้านบริการชุมชนและสังคม แผนงานการศึกษา

ที่	โครงการ/กิจกรรม	วัตถุประสงค์	เป้าหมาย (ผลผลิตของโครงการ)	งบประมาณและที่ผ่านมา					ตัวชี้วัด (KPI)	ผลที่คาดว่าจะได้รับ	หน่วยงาน รับผิดชอบ หลัก
				2566 (บาท)	2567 (บาท)	2568 (บาท)	2569 (บาท)	2570 (บาท)			
1	ส่งเสริมการจัดการเรียนการสอนที่เน้นผู้เรียนเป็นสำคัญ	1. เพื่อให้ผู้เรียนในสังกัด อบจ.ศก. ได้รับการส่งเสริมการเรียนการสอนโดยเน้นผู้เรียนเป็นสำคัญ	1. ผู้เรียนในสังกัด อบจ.ศก. ทั้ง 39 แห่ง ได้รับการพัฒนาด้วยการจัดการเรียนการสอนที่เน้นผู้เรียนเป็นสำคัญ	3,900,000	3,900,000	3,900,000	3,900,000	3,900,000	1. ร้อยละของผู้เรียนในสังกัด อบจ.ศก. ที่ได้รับการพัฒนาด้วยการจัดการเรียนที่เน้นผู้เรียนเป็นสำคัญ	1. ผู้เรียนในสังกัด อบจ.ศก. เป็นผู้มีสมรรถนะตามมาตรฐานการศึกษาชาติ	กองการศึกษา / ร.ร.ในสังกัด
2	ช่วยเหลือนักเรียนที่มีผลการเรียนต่ำกว่าเกณฑ์	1. เพื่อสนับสนุนและส่งเสริมกิจกรรมช่วยเหลือนักเรียนที่มีผลการเรียนต่ำกว่าเกณฑ์	1. ผู้เรียนในสังกัด อบจ.ศก. ทั้ง 39 แห่งได้รับการพัฒนาด้วยกิจกรรมช่วยเหลือนักเรียน	1,950,000	1,950,000	1,950,000	1,950,000	1,950,000	1. ร้อยละของผู้เรียนในสังกัด อบจ.ศก. ที่ได้รับการพัฒนาด้วยกิจกรรมช่วยเหลือนักเรียน	1. ผู้เรียนในสังกัด มีความตระหนักในการศึกษาเรียนรู้ ส่งผลให้ อบจ.ศก. มีผลคะแนนเฉลี่ยรวมทุกรายวิชาเพิ่มขึ้น	กองการศึกษา / ร.ร.ในสังกัด
3	ส่งเสริม สนับสนุน พัฒนาการของเด็กปฐมวัย	1. เพื่อส่งเสริม สนับสนุน พัฒนาการของเด็กปฐมวัย 2. เพื่อส่งเสริม สนับสนุน การจัดประสบการณ์ของเด็กปฐมวัย	1. เด็กปฐมวัยในสังกัด อบจ.ศก. ทั้ง 4 แห่ง ได้แก่ รร.บ้านเพียนาม - รร.บ้านปราสาท - รร.บ้านเปือยนาสูง - รร.บ้านสิริขุนหาญ	500,000	500,000	500,000	500,000	500,000	1. ร้อยละของเด็กปฐมวัยในสังกัด อบจ.ศก. ที่ได้รับการพัฒนาทั้ง 4 ด้าน ได้แก่ พัฒนาการทางด้านร่างกาย พัฒนาการทางด้านสังคมพัฒนาการทางด้านอารมณ์-จิตใจและ พัฒนาการทางด้านสติปัญญา	1. เด็กปฐมวัยในสังกัด อบจ.ศก. มีพัฒนาการ ทั้ง 4 ด้าน ได้แก่ พัฒนาการทางด้านร่างกาย ด้านสังคมพัฒนาการทางด้านอารมณ์-จิตใจและ พัฒนาการทางด้านสติปัญญาเหมาะสมตามช่วงวัย	กองการศึกษา / ร.ร.ในสังกัด

รายละเอียดโครงการพัฒนา
แผนพัฒนาท้องถิ่น (พ.ศ. 2566 - 2570)
องค์การบริหารส่วนจังหวัดศรีสะเกษ

แบบ ผ.02

ก. ประเด็นการพัฒนาที่ 3 พัฒนาเมืองน่าอยู่ สู่คุณภาพประชาชนในทุกมิติ

ข. ยุทธศาสตร์การพัฒนาขององค์กรปกครองส่วนท้องถิ่นในเขตจังหวัดที่ 1 ยกระดับคุณภาพชีวิตให้เป็นสังคมที่น่าอยู่

ยุทธศาสตร์ที่ 1 การพัฒนาการศึกษา

ด้านบริการชุมชนและสังคม แผนงานการศึกษา

ที่	โครงการ/กิจกรรม	วัตถุประสงค์	เป้าหมาย (ผลผลิตของโครงการ)	งบประมาณและที่ผ่านมา					ตัวชี้วัด (KPI)	ผลที่คาดว่าจะได้รับ	หน่วยงาน รับผิดชอบ หลัก
				2566 (บาท)	2567 (บาท)	2568 (บาท)	2569 (บาท)	2570 (บาท)			
4	ยกระดับผลสัมฤทธิ์ทางการเรียน	1. เพื่อให้ผู้เรียนในสังกัดอบจ.ศรีสะเกษ ได้รับการยกระดับผลสัมฤทธิ์ทางการเรียน	1. ผู้เรียนในสังกัด อบจ.ศก. ทั้ง 39 แห่ง ได้รับการพัฒนาตามกิจกรรมยกระดับผลสัมฤทธิ์ทางการเรียน	3,900,000	3,900,000	3,900,000	3,900,000	3,900,000	1. ร้อยละของผู้เรียนในสังกัด อบจ.ศก. ที่ได้รับการพัฒนาด้วยกิจกรรมยกระดับผลสัมฤทธิ์ทางการเรียน	1. อบจ.ศก. มีผลสัมฤทธิ์ทางการเรียนเฉลี่ยทุกรายวิชาสูงขึ้น	กองการศึกษา / ร.ร.ในสังกัด
5	คัดเลือกดาวท้องถิ่น	1. เพื่อคัดเลือกนักเรียนที่มีคุณสมบัติตามเกณฑ์ที่กำหนด 2. เพื่อส่งเสริมสนับสนุนกิจกรรมค่ายดาวท้องถิ่น	1. ผู้เรียนในสังกัด อบจ.ศก. ทั้ง 39 แห่ง ได้รับการส่งเสริมสนับสนุน และคัดเลือกด้วยกิจกรรมดาวท้องถิ่น	150,000	150,000	150,000	150,000	150,000	1. จำนวนผู้เรียนในสังกัด อบจ.ศก. ได้รับการคัดเลือกเป็นดาวท้องถิ่น	1. ผู้เรียนในสังกัด อบจ.ศก. ได้รับประสบการณ์ และมีโอกาสคัดเลือกเป็นดาวท้องถิ่น	กองการศึกษา / ร.ร.ในสังกัด
6	ส่งเสริม สนับสนุนนวัตกรรมการเรียนรู้	1. เพื่อให้ผู้เรียนในสังกัดอบจ.ศรีสะเกษ ได้พัฒนา นวัตกรรมการเรียนรู้	1. ผู้เรียนในสังกัด อบจ.ศก. ทั้ง 39 แห่ง ได้รับการพัฒนาด้วยนวัตกรรมการเรียนรู้ ได้แก่ นวัตกรรมเชิงระบบ นวัตกรรมเพาะพันธุ์ปัญญา นวัตกรรมองค์กรวม นวัตกรรม Active Learning นวัตกรรมอื่นๆ	3,900,000	3,900,000	3,900,000	3,900,000	3,900,000	1. ร้อยละของผู้เรียนในสังกัด อบจ.ศก. ได้รับการพัฒนาด้วย นวัตกรรมการเรียนรู้ 2. ร้อยละของผู้เรียนที่เกิดสมรรถนะการเรียนรู้ตามมาตรฐานการศึกษาชาติ	1. ผู้เรียนในสังกัด อบจ.ศก. ได้เรียนรู้ผ่านการจัดประสบการณ์ ด้วยนวัตกรรมทางการศึกษาที่เหมาะสมกับบริบท	กองการศึกษา / ร.ร.ในสังกัด

รายละเอียดโครงการพัฒนา
แผนพัฒนาท้องถิ่น (พ.ศ. 2566 - 2570)
องค์การบริหารส่วนจังหวัดศรีสะเกษ

แบบ ผ.02

ก. ประเด็นการพัฒนาที่ 3 พัฒนาเมืองน่าอยู่ สู่คุณภาพประชาชนในทุกมิติ

ข. ยุทธศาสตร์การพัฒนาขององค์กรปกครองส่วนท้องถิ่นในเขตจังหวัดที่ 1 ยกระดับคุณภาพชีวิตให้เป็นสังคมที่น่าอยู่

ยุทธศาสตร์ที่ 1 การพัฒนาการศึกษา

ด้านบริการชุมชนและสังคม แผนงานการศึกษา

ที่	โครงการ/กิจกรรม	วัตถุประสงค์	เป้าหมาย (ผลผลิตของโครงการ)	งบประมาณและที่ผ่านมา					ตัวชี้วัด (KPI)	ผลที่คาดว่าจะได้รับ	หน่วยงาน รับผิดชอบ หลัก
				2566 (บาท)	2567 (บาท)	2568 (บาท)	2569 (บาท)	2570 (บาท)			
7	ส่งเสริม และพัฒนาทักษะภาษา ภาษาต่างประเทศ	1. เพื่อให้ผู้เรียนในสังกัดอบจ. ศรีสะเกษ ได้รับการส่งเสริม และพัฒนาทักษะ ภาษาต่างประเทศ (ฟัง พูด อ่าน เขียน)	1. ผู้เรียนในสังกัด อบจ.ศก. ทั้ง 39 แห่ง ได้รับการ ส่งเสริม และพัฒนา ทักษะ ภาษาต่างประเทศ (ฟัง พูด อ่าน เขียน)	3,900,000	3,900,000	3,900,000	3,900,000	3,900,000	1. ร้อยละของผู้เรียนในสังกัด อบจ.ศก. ที่ได้รับการ ส่งเสริม และพัฒนา ทักษะภาษาต่างประเทศ (ฟัง พูด อ่าน เขียน)	1. ผู้เรียนในสังกัด อบจ.ศก. สามารถนำ (ฟัง พูด อ่าน เขียน) ไปปรับใช้ในชีวิตประจำวันได้	กองการ ศึกษา / ร.ร.ในสังกัด
8	ส่งเสริมการเรียนรู้ตลอดชีวิต 1) การอบรมคุณธรรมจริยธรรม 2) การดำเนินชีวิตตามแนวพระราช ดำริ เช่น เกษตรทฤษฎีใหม่ เศรษฐกิจพอเพียง ฯลฯ 3) การส่งเสริมการประกอบอาชีพ การหารายได้ระหว่างเรียน	1. เพื่อให้นักเรียนได้รับ การพัฒนาการเรียนรู้ อย่างต่อเนื่องตลอดชีวิต	1. ผู้เรียนในสังกัด อบจ.ศก. ทุกคนได้รับการพัฒนา ด้านความรู้ ด้านทักษะ ด้านเจตคติและคุณลักษณะ อันพึงประสงค์ ด้วยการ เรียนรู้ตลอดชีวิต						1. ร้อยละของนักเรียนในสังกัด อบจ.ศก. ที่ได้รับการ พัฒนาด้วยกิจกรรมการเรียนรู้ ตลอดชีวิต	1. นักเรียนในสังกัด อบจ.ศก. เป็นผู้มีความรู้ มีทักษะ และมีเจตคติที่ดี สามารถ ดำรงตนอย่างมีความสุข	กองการ ศึกษา/ ร.ร.ในสังกัด
9	ส่งเสริมให้โรงเรียนเป็น ศูนย์การเรียนรู้ชุมชน	1. เพื่อส่งเสริมให้โรงเรียน เป็นศูนย์การเรียนรู้ของ ชุมชน	1. โรงเรียนในสังกัด อบจ. ศรีสะเกษ ได้รับการส่งเสริม ให้เป็นศูนย์การเรียนรู้ชุมชน	400,000	400,000	400,000	400,000	400,000	1. ร้อยละของโรงเรียนในสังกัด อบจ.ศก. ที่ได้รับการ ส่งเสริมให้เป็นศูนย์การ เรียนรู้ชุมชน	1. มีศูนย์การเรียนรู้ที่ให้บริการ แก่ชุมชน ส่งผลให้ประชาชน ได้รับการพัฒนาอย่างเต็ม ตามศักยภาพ	กองการ ศึกษา/ ร.ร.ในสังกัด

รายละเอียดโครงการพัฒนา
แผนพัฒนาท้องถิ่น (พ.ศ. 2566 - 2570)
องค์การบริหารส่วนจังหวัดศรีสะเกษ

แบบ ผ.02

ก. ประเด็นการพัฒนาที่ 3 พัฒนาเมืองน่าอยู่ สู่คุณภาพประชาชนในทุกมิติ

ข. ยุทธศาสตร์การพัฒนาขององค์กรปกครองส่วนท้องถิ่นในเขตจังหวัดที่ 1 ยกระดับคุณภาพชีวิตให้เป็นสังคมที่น่าอยู่

ยุทธศาสตร์ที่ 1 การพัฒนาการศึกษา

ด้านบริการชุมชนและสังคม แผนงานการศึกษา

ที่	โครงการ/กิจกรรม	วัตถุประสงค์	เป้าหมาย (ผลผลิตของโครงการ)	งบประมาณและที่ผ่านมา					ตัวชี้วัด (KPI)	ผลที่คาดว่าจะได้รับ	หน่วยงาน รับผิดชอบ หลัก
				2566 (บาท)	2567 (บาท)	2568 (บาท)	2569 (บาท)	2570 (บาท)			
10	จัดซื้อสื่อการเรียนรู้เพื่อพัฒนาศักยภาพนักเรียนสู่การเรียนรู้ตลอดชีวิต	1. เพื่อจัดหาสื่อการเรียนรู้เพื่อพัฒนาศักยภาพนักเรียนสู่การเรียนรู้ตลอดชีวิต 2. เพื่อให้นักเรียนเกิดการพัฒนาศักยภาพ ทักษะการเรียนรู้ผ่านสื่อ หนังสือ เกิดการเรียนรู้พัฒนาอย่างต่อเนื่องตลอดชีวิต	1. นักเรียนในสังกัดได้รับพัฒนาศักยภาพ ทักษะการเรียนรู้ผ่านสื่อ หนังสือ เกิดการเรียนรู้พัฒนาอย่างต่อเนื่องตลอดชีวิต	2,000,000	2,000,000	2,000,000	2,000,000	2,000,000	1. ร้อยละของนักเรียนที่ได้รับการพัฒนาศักยภาพด้วยสื่อการเรียนรู้ 2. ร้อยละของนักเรียนที่เกิดการพัฒนาศักยภาพ ทักษะการเรียนรู้ผ่านสื่อ หนังสือ เกิดการเรียนรู้พัฒนาอย่างต่อเนื่องตลอดชีวิต	1. ประชากรในวัยเรียนของจังหวัดศรีสะเกษได้รับการพัฒนาด้านความรู้ ทักษะเจตคติ ผ่านสื่อการเรียนรู้ ส่งผลให้เป็นนักเรียนรู้ตลอดชีวิต	กองการศึกษา
11	ศึกษาดูงานเปรียบเทียบการศึกษานอกสถานที่	1. เพื่อส่งเสริมให้นักเรียนมีความรู้ ประสบการณ์เพิ่มมากขึ้น	1. นักเรียนสังกัด อบจ.ศก. ได้รับการส่งเสริมความรู้ และประสบการณ์ที่หลากหลาย ผ่านการศึกษาดูงานเปรียบเทียบทางการศึกษานอกสถานที่	500,000	500,000	500,000	500,000	500,000	1. ร้อยละของนักเรียนสังกัดสังกัดองค์การบริหารส่วนจังหวัดศรีสะเกษที่ได้รับการส่งเสริมความรู้และประสบการณ์ที่หลากหลาย ผ่านการศึกษาดูงาน เปรียบเทียบทางการศึกษานอกสถานที่	1. นักเรียนสังกัด อบจ.ศก. สามารถสร้างองค์ความรู้จากประสบการณ์การศึกษาดูงาน	กองการศึกษา / ร.ร.ในสังกัด

รายละเอียดโครงการพัฒนา
แผนพัฒนาท้องถิ่น (พ.ศ. 2566 - 2570)
องค์การบริหารส่วนจังหวัดศรีสะเกษ

แบบ ผ.02

ก. ประเด็นการพัฒนาที่ 3 พัฒนาเมืองน่าอยู่ สู่คุณภาพประชาชนในทุกมิติ

ข. ยุทธศาสตร์การพัฒนาขององค์กรปกครองส่วนท้องถิ่นในเขตจังหวัดที่ 1 ยกระดับคุณภาพชีวิตให้เป็นสังคมที่น่าอยู่

ยุทธศาสตร์ที่ 1 การพัฒนาการศึกษา

ด้านบริการชุมชนและสังคม แผนงานการศึกษา

ที่	โครงการ/กิจกรรม	วัตถุประสงค์	เป้าหมาย (ผลผลิตของโครงการ)	งบประมาณและที่ผ่านมา					ตัวชี้วัด (KPI)	ผลที่คาดว่าจะได้รับ	หน่วยงาน รับผิดชอบ หลัก
				2566 (บาท)	2567 (บาท)	2568 (บาท)	2569 (บาท)	2570 (บาท)			
12	รณรงค์ส่งเสริมการอ่าน	1. เพื่อปลูกฝังให้นักเรียนเป็นผู้มีนิสัยรักการอ่าน	1. นักเรียนสังกัด อบจ.ศก. เข้าร่วมกิจกรรมส่งเสริมการอ่านนักเรียนสังกัด อบจ.ศก. เกิดนิสัยรักการอ่าน	500,000	500,000	500,000	500,000	500,000	1. ร้อยละของนักเรียนสังกัด อบจ.ศก. ที่เข้าร่วมกิจกรรมส่งเสริมการอ่าน 2. ร้อยละของนักเรียนสังกัด อบจ.ศก. ที่เกิดนิสัยรักการอ่าน	1. นักเรียนสังกัด อบจ.ศก. ที่เข้าร่วมกิจกรรมเป็นผู้รักการเรียนรู้และเกิดความตระหนักและรู้คุณค่าของการเรียนรู้	กองการศึกษา / ร.ร.ในสังกัด
13	ฝึกอบรมเสริมสร้างจิตสำนึกด้านการอนุรักษ์พลังงานและการเผยแพร่เทคโนโลยีพลังงานชุมชน	1. เพื่อสร้างความรู้ ความเข้าใจ ที่ถูกต้องเกี่ยวกับพลังงาน การอนุรักษ์พลังงานและผลกระทบจากการใช้พลังงาน 2. อบจ.ศก. เข้าร่วมกิจกรรมค่ายเยาวชนอนุรักษ์พลังงาน ทรัพยากรธรรมชาติและสิ่งแวดล้อม 3. ูเพื่อสร้างเครือข่ายเยาวชนด้านการอนุรักษ์พลังงานและทรัพยากรและสิ่งแวดล้อม	1. นักเรียนในสังกัด อบจ.ศก. ได้รับการอบรมพัฒนาให้มีความรู้ความเข้าใจที่ถูกต้องเกี่ยวกับพลังงาน การอนุรักษ์พลังงานและผลกระทบจากการใช้พลังงานด้วยการเข้าร่วมกิจกรรมค่ายเยาวชนอนุรักษ์พลังงานทรัพยากรธรรมชาติและสิ่งแวดล้อม รวมถึงมีการสร้างเครือข่ายเยาวชนด้านการอนุรักษ์พลังงานและสิ่งแวดล้อม	300,000	300,000	300,000	300,000	300,000	1. ร้อยละของนักเรียนที่ได้รับการพัฒนา 2. ร้อยละของผู้เรียนที่เข้าร่วมกิจกรรม 3. จำนวนเครือข่ายเยาวชนอนุรักษ์พลังงานและทรัพยากรและสิ่งแวดล้อม สังกัด อบจ.ศก.	1. นักเรียนในสังกัด อบจ.ศก. มีความรู้ความเข้าใจที่ถูกต้องเกี่ยวกับพลังงาน การอนุรักษ์พลังงานและผลกระทบจากการใช้พลังงาน และมีเครือข่ายเยาวชนอนุรักษ์พลังงานและทรัพยากรและสิ่งแวดล้อม สังกัด อบจ.ศก.	กองการศึกษา / ร.ร.ในสังกัด

รายละเอียดโครงการพัฒนา
แผนพัฒนาท้องถิ่น (พ.ศ. 2566 - 2570)
องค์การบริหารส่วนจังหวัดศรีสะเกษ

แบบ ผ.02

ก. ประเด็นการพัฒนาที่ 3 พัฒนาเมืองน่าอยู่ สู่คุณภาพประชาชนในทุกมิติ

ข. ยุทธศาสตร์การพัฒนาขององค์กรปกครองส่วนท้องถิ่นในเขตจังหวัดที่ 1 ยกระดับคุณภาพชีวิตให้เป็นสังคมที่น่าอยู่

ยุทธศาสตร์ที่ 1 การพัฒนาการศึกษา

ด้านบริการชุมชนและสังคม แผนงานการศึกษา

ที่	โครงการ/กิจกรรม	วัตถุประสงค์	เป้าหมาย (ผลผลิตของโครงการ)	งบประมาณและที่ผ่านมา					ตัวชี้วัด (KPI)	ผลที่คาดว่าจะได้รับ	หน่วยงาน รับผิดชอบ หลัก
				2566 (บาท)	2567 (บาท)	2568 (บาท)	2569 (บาท)	2570 (บาท)			
14	มุ่งสร้างสำนึกไทย "โตไปไม่โกง" เพื่อพัฒนาคุณลักษณะที่พึงประสงค์ ของผู้เรียนในสังกัด อบจ.ศก.	1. เพื่อส่งเสริมให้ข้าราชการครู และบุคลากรทางการศึกษา ได้ออกแบบกิจกรรมที่ส่งเสริม คุณลักษณะ 5 ประการของ หลักสูตรโตไปไม่โกง	1. ข้าราชการครูและ บุคลากรทางการศึกษา ได้รับการพัฒนาให้มีสมรรถนะ ในการออกแบบกิจกรรมที่ ส่งเสริมคุณลักษณะ 5 ประการ ของหลักสูตรโตไปไม่โกง สำหรับนักเรียนในสังกัด	500,000	500,000	500,000	500,000	500,000	1. ร้อยละของข้าราชการครู และบุคลากรทางการศึกษา ที่ได้รับการพัฒนาให้มีสมรรถนะ ในการออกแบบกิจกรรมที่ ส่งเสริมคุณลักษณะ 5 ประการ ของหลักสูตรโตไปไม่โกงสำหรับ นักเรียนในสังกัด	1. ผู้เรียนในสังกัด อบจ.ศก. ได้รับการพัฒนาและมี คุณลักษณะ 5 ประการ ของหลักสูตรโตไปไม่โกง	กองการ ศึกษา / ร.ร.ในสังกัด
15	สอนเสริมเพื่อเตรียมความพร้อม ในการทดสอบระดับชาติ	1. เพื่อให้นักเรียนในจังหวัด ศรีสะเกษ มีคะแนนผลการ ทดสอบระดับชาติเช่น O-NET, PISA ฯลฯ ที่สูงขึ้น สามารถเข้าศึกษาต่อในระดับ อุดมศึกษาได้จำนวนมากขึ้น	1. ผลการทดสอบทางการศึกษา ของสถานศึกษาสังกัด อบจ.ศก ระดับชาติ เช่น O-NET, PISA ฯลฯ มีคะแนน เฉลี่ยทุกรายวิชา สูงขึ้น 2. นักเรียนสังกัด อบจ.ศก. สามารถเข้าศึกษาต่อในระดับ อุดมศึกษาได้จำนวนมากขึ้น	1,500,000	1,500,000	1,500,000	1,500,000	1,500,000	1. ผลการทดสอบทางการศึกษา ของสถานศึกษาสังกัด อบจ.ศก ระดับชาติเช่น O-NET, PISA ฯลฯ มีคะแนนเฉลี่ยทุกรายวิชา สูงขึ้นอย่างน้อย 5 คะแนน 2. นักเรียนสังกัดอบจ.ศก สามารถ เข้าศึกษาต่อในระดับอุดม ศึกษาได้มากขึ้น 10%	1. นักเรียนในสังกัดได้รับการ พัฒนาศักยภาพด้านวิชาการ ด้วยกระบวนการสอนเสริม ส่งผลให้คุณภาพการศึกษา ได้รับการยกระดับสูงขึ้น	กองการ ศึกษา / ร.ร.ในสังกัด

รายละเอียดโครงการพัฒนา
แผนพัฒนาท้องถิ่น (พ.ศ. 2566 - 2570)
องค์การบริหารส่วนจังหวัดศรีสะเกษ

แบบ ผ.02

ก. ประเด็นการพัฒนาที่ 3 พัฒนาเมืองน่าอยู่ สู่คุณภาพประชาชนในทุกมิติ

ข. ยุทธศาสตร์การพัฒนาขององค์กรปกครองส่วนท้องถิ่นในเขตจังหวัดที่ 1 ยกระดับคุณภาพชีวิตให้เป็นสังคมที่น่าอยู่

ยุทธศาสตร์ที่ 1 การพัฒนาการศึกษา

ด้านบริการชุมชนและสังคม แผนงานการศึกษา

ที่	โครงการ/กิจกรรม	วัตถุประสงค์	เป้าหมาย (ผลผลิตของโครงการ)	งบประมาณและที่ผ่านมา					ตัวชี้วัด (KPI)	ผลที่คาดว่าจะได้รับ	หน่วยงาน รับผิดชอบ หลัก
				2566 (บาท)	2567 (บาท)	2568 (บาท)	2569 (บาท)	2570 (บาท)			
16	แข่งขันทางวิชาการเพื่อพัฒนา การศึกษาสู่เวทีการแข่งขัน ระดับชาติ	1. เพื่อให้นักเรียนได้มีเวทีการ แข่งขันพัฒนาความรู้ความ สามารถให้สูงขึ้น 2. เพื่อประชาสัมพันธ์เผยแพร่ และแสดงผลงานให้เป็นที่ ปรากฏแก่สาธารณชน 3. เพื่อส่งนักเรียน และบุคลากร ทางการศึกษา เข้าร่วมแข่งขัน ทักษะวิชาการ/โครงงานมูลนิธิ เปรม ดิณสุลานนท์ ทั้งระดับภาค ตะวันออกเฉียงเหนือและ ระดับประเทศ	1. นักเรียนสังกัด อบจ. ศก ได้ เข้าร่วมการแข่งขันพัฒนา ความรู้ความสามารถ อบจ.ศก. 2. สถานศึกษาในสังกัด มีการประชาสัมพันธ์และ แสดงผลงานจากการจัดการ ศึกษาปีละไม่น้อยกว่า1ครั้ง 3. นักเรียน และบุคลากร ทางการศึกษา ได้เข้าร่วมแข่งขัน ทักษะวิชาการ/โครงงานมูลนิธิ เปรม ดิณสุลานนท์ ทั้งระดับภาค ตะวันออกเฉียงเหนือและระดับประเทศ และได้รับรางวัล	4,000,000	4,000,000	4,000,000	4,000,000	4,000,000	1. ร้อยละของนักเรียนสังกัด อบจ. ศก ที่เข้าร่วมการ แข่งขันพัฒนาความสามารถ 2. จำนวนกิจกรรมทาง วิชาการที่ อบจ.ศก. ได้ ประชาสัมพันธ์และแสดงผล งานจากการจัดการศึกษา 3. จำนวนรางวัลที่นักเรียน และบุคลากรทางการศึกษา ได้รับจากการร่วมแข่งขัน ทักษะวิชาการ/โครงงานมูล นิธิเปรม ดิณสุลานนท์ ทั้งระดับภาคตะวันออกเฉียง เหนือและระดับประเทศ	1. ประชาชนในจังหวัด ศรีสะเกษและ พื้นที่ ใกล้เคียงได้รับรู้เกี่ยวกับ การจัดการศึกษาของ อบจ. ศรีสะเกษ 2. นักเรียนและบุคลากร ทางการศึกษาเกิดความ ตระหนักและเห็นคุณค่าของ การพัฒนาสมรรถนะด้าน วิชาการของผู้เรียน	กองการ ศึกษา / ร.ร.ในสังกัด
17	ร.ร.คู่ขนาน ร.ร.ต้นแบบ	1. เพื่อพัฒนาผู้เรียนโดยเน้น ผู้เรียนเป็นสำคัญ และเพิ่ม ศักยภาพผู้เรียน	1. นักเรียนสังกัด อบจ.ศก ได้รับการพัฒนาผู้เรียนด้วย แนวคิดผู้เรียนเป็นสำคัญ	300,000	300,000	300,000	300,000	300,000	1. ร้อยละของนักเรียนสังกัด อบจ.ศก ที่ได้รับการพัฒนา ผู้เรียนด้วยแนวคิดผู้เรียน เป็นสำคัญ	1. นักเรียนที่ได้รับการพัฒนา ตระหนักและเห็นความสำคัญ ของการสร้างองค์ความรู้ ด้วยตนเอง	กองการ ศึกษา / ร.ร.ในสังกัด

รายละเอียดโครงการพัฒนา
แผนพัฒนาท้องถิ่น (พ.ศ. 2566 - 2570)
องค์การบริหารส่วนจังหวัดศรีสะเกษ

แบบ ผ.02

ก. ประเด็นการพัฒนาที่ 3 พัฒนาเมืองน่าอยู่ สู่คุณภาพประชาชนในทุกมิติ

ข. ยุทธศาสตร์การพัฒนาขององค์กรปกครองส่วนท้องถิ่นในเขตจังหวัดที่ 1 ยกระดับคุณภาพชีวิตให้เป็นสังคมที่น่าอยู่

ยุทธศาสตร์ที่ 1 การพัฒนาการศึกษา

ด้านบริการชุมชนและสังคม แผนงานการศึกษา

ที่	โครงการ/กิจกรรม	วัตถุประสงค์	เป้าหมาย (ผลผลิตของโครงการ)	งบประมาณและที่ผ่านมา					ตัวชี้วัด (KPI)	ผลที่คาดว่าจะได้รับ	หน่วยงาน รับผิดชอบ หลัก
				2566 (บาท)	2567 (บาท)	2568 (บาท)	2569 (บาท)	2570 (บาท)			
18	เตรียมความพร้อมในการเข้าศึกษาต่อในระดับอุดมศึกษา	1. เพื่อให้นักเรียนทุกคนได้เตรียมความพร้อมในการเข้าศึกษาต่อในระดับอุดมศึกษา	1. นักเรียนในสังกัดทุกคนได้รับการเตรียมความพร้อมในการเข้าศึกษาต่อในระดับอุดมศึกษา	500,000	500,000	500,000	500,000	500,000	1. ร้อยละของนักเรียนในสังกัดที่ได้รับการเตรียมความพร้อมในการเข้าศึกษาต่อในระดับอุดมศึกษา	1. ผู้ปกครองเกิดความเชื่อมั่นในกระบวนการจัดกิจกรรมการเรียนรู้และการจัดการศึกษาของ อบจ.ศก.	กองการศึกษา / ร.ร.ในสังกัด
19	คัดเลือกนักเรียนและสถานศึกษาดีเด่นองค์การบริหารส่วนจังหวัดศรีสะเกษ	1. เพื่อส่งเสริมให้นักเรียนและสถานศึกษาที่มีผลงานดีเด่นได้รับการยกย่อง 2. เพื่อสร้างความรู้และประสบการณ์แก่สถานศึกษาในการส่งสถานศึกษาเข้าประกวดระดับต่อไป	1. นักเรียนและสถานศึกษาในสังกัดที่มีผลงานดีเด่นได้รับส่งเสริมและได้รับการยกย่อง 2. สถานศึกษาในสังกัดได้รับความรู้และประสบการณ์ในการเข้าร่วมประกวดแข่งขันในระดับสูงขึ้น	550,000	550,000	550,000	550,000	550,000	1. จำนวนนักเรียนและสถานศึกษาในสังกัดที่มีผลงานดีเด่น 2. ร้อยละของสถานศึกษาในสังกัดที่ได้รับความรู้และประสบการณ์ในการแข่งขันในระดับสูงขึ้น	1. มีการแลกเปลี่ยนเรียนรู้ทางวิชาการของสถานศึกษาในสังกัด	กองการศึกษา / ร.ร.ในสังกัด
20	ส่งเสริมนักเรียนที่มีความสามารถพิเศษด้านดนตรี กีฬา ศิลปะ ภาษาต่างประเทศ	1. เพื่อพัฒนานักเรียนที่มีความสามารถพิเศษด้านต่าง ๆ ได้แก่ ด้านดนตรี กีฬา ศิลปะ ภาษาต่างประเทศ ให้มีความรู้ ทักษะ และประสบการณ์ที่สูงขึ้น	1. นักเรียนในสังกัดที่มีความสามารถพิเศษด้านต่าง ๆ ได้แก่ ด้านดนตรี กีฬา ศิลปะ ภาษาต่างประเทศ ให้มีความรู้ ทักษะ และประสบการณ์ที่สูงขึ้น	300,000	300,000	300,000	300,000	300,000	1. ร้อยละของนักเรียนในสังกัดที่มีความสามารถพิเศษด้านต่าง ๆ ได้แก่ ด้านดนตรี กีฬา ศิลปะ ภาษาต่างประเทศ ให้มีความรู้ ทักษะ และประสบการณ์ที่สูงขึ้น	1. ผู้ปกครองเกิดความเชื่อมั่นในกระบวนการจัดกิจกรรมการเรียนรู้และการจัดการศึกษาของ อบจ.ศก.	กองการศึกษา / ร.ร.ในสังกัด

รายละเอียดโครงการพัฒนา
แผนพัฒนาท้องถิ่น (พ.ศ. 2566 - 2570)
องค์การบริหารส่วนจังหวัดศรีสะเกษ

แบบ ผ.02

ก. ประเด็นการพัฒนาที่ 3 พัฒนาเมืองน่าอยู่ สู่คุณภาพประชาชนในทุกมิติ

ข. ยุทธศาสตร์การพัฒนาขององค์กรปกครองส่วนท้องถิ่นในเขตจังหวัดที่ 1 ยกระดับคุณภาพชีวิตให้เป็นสังคมที่น่าอยู่

ยุทธศาสตร์ที่ 1 การพัฒนาการศึกษา

ด้านบริการชุมชนและสังคม แผนงานการศึกษา

ที่	โครงการ/กิจกรรม	วัตถุประสงค์	เป้าหมาย (ผลผลิตของโครงการ)	งบประมาณและที่ผ่านมา					ตัวชี้วัด (KPI)	ผลที่คาดว่าจะได้รับ	หน่วยงาน รับผิดชอบ หลัก
				2566 (บาท)	2567 (บาท)	2568 (บาท)	2569 (บาท)	2570 (บาท)			
21	สนับสนุนทุนการศึกษาแก่นักเรียนที่ขาดแคลน ยากจน ด้อยโอกาส	1. เพื่อให้ นักเรียนชั้น ม.6 ที่ยากจน ขาดแคลน ด้อยโอกาส มีโอกาสเข้าศึกษาต่อในระดับอุดมศึกษา 2. เพื่อมีอัตราครูทดแทน อัตราครูที่เกษียณอายุราชการ	1.นักเรียนชั้น ม.6 ที่ยากจน ขาดแคลน ด้อยโอกาส มีโอกาสเข้าศึกษาต่อในระดับอุดมศึกษา มีอัตราครูทดแทน อัตราครูที่เกษียณอายุราชการ	1,000,000	1,000,000	1,000,000	1,000,000	1,000,000	1. ร้อยละของนักเรียนชั้น ม.6 ที่ยากจน ขาดแคลน ด้อยโอกาส ที่มีโอกาสเข้าศึกษาต่อในระดับอุดมศึกษา 2. ร้อยละของอัตราครูที่เกษียณอายุราชการอัตราครูที่เกษียณอายุราชการที่มีอัตราครูทดแทน	1. ประชากรวัยเรียนในจังหวัดศรีสะเกษ มีโอกาสเข้าถึงการศึกษา	กองการศึกษา / ร.ร.ในสังกัด
22	ทุนการศึกษาสำหรับเด็กนักเรียน นักศึกษาและผู้ด้อยโอกาส อบจ.ศรีสะเกษ	1. เพื่อส่งเสริมและสนับสนุนให้นักเรียน นักศึกษาและผู้ด้อยโอกาสในจังหวัดศรีสะเกษได้มีโอกาสเข้าศึกษาต่อในระดับอุดมศึกษา 2. เพื่อให้ นักเรียนที่ได้รับทุนการศึกษาได้กลับมามีส่วนร่วมในการพัฒนา ร.ร.ในสังกัด	1. มีการจัดสรรทุนการศึกษาแก่นักเรียน นักศึกษาและผู้ด้อยโอกาสในจังหวัดศรีสะเกษ ได้มีโอกาสเข้าศึกษาต่อในระดับอุดมศึกษา 2. นักเรียนที่ได้รับทุนการศึกษาได้กลับมามีส่วนร่วมในการพัฒนา ร.ร.ในสังกัด	8,600,000	8,600,000	8,600,000	8,600,000	8,600,000	1. ร้อยละของนักเรียน นักศึกษาและผู้ด้อยโอกาสในจังหวัดศรีสะเกษได้รับทุนการศึกษา และมีโอกาสเข้าศึกษาต่อในระดับอุดมศึกษา 2. จำนวนนักเรียนที่ได้รับทุนการศึกษาที่กลับมามีส่วนร่วมในการพัฒนา ร.ร.ในสังกัด	1. การจัดการศึกษาของ อบจ.ศก. มีความเท่าเทียมและเสมอภาค	กองการศึกษา / ร.ร.ในสังกัด

รายละเอียดโครงการพัฒนา
แผนพัฒนาท้องถิ่น (พ.ศ. 2566 - 2570)
องค์การบริหารส่วนจังหวัดศรีสะเกษ

แบบ ผ.02

ก. ประเด็นการพัฒนาที่ 3 พัฒนาเมืองน่าอยู่ สู่คุณภาพประชาชนในทุกมิติ

ข. ยุทธศาสตร์การพัฒนาขององค์กรปกครองส่วนท้องถิ่นในเขตจังหวัดที่ 1 ยกระดับคุณภาพชีวิตให้เป็นสังคมที่น่าอยู่

ยุทธศาสตร์ที่ 1 การพัฒนาการศึกษา

ด้านบริการชุมชนและสังคม แผนงานการศึกษา

ที่	โครงการ/กิจกรรม	วัตถุประสงค์	เป้าหมาย (ผลผลิตของโครงการ)	งบประมาณและที่ผ่านมา					ตัวชี้วัด (KPI)	ผลที่คาดว่าจะได้รับ	หน่วยงาน รับผิดชอบ หลัก
				2566 (บาท)	2567 (บาท)	2568 (บาท)	2569 (บาท)	2570 (บาท)			
23	กิจกรรม 5 ส.	1. เพื่อนำกิจกรรม 5 ส.มาปรับปรุงการให้บริการและการปฏิบัติงานของบุคลากรให้มีประสิทธิภาพ 2. เพื่อนำกิจกรรม 5 ส.มาใช้พื้นฐานในการดำเนินงานและการประกันคุณภาพของอุทยานการเรียนรู้ศรีสะเกษ (SSK Park)	1. กิจกรรม 5 ส. 5 นำมาใช้ในการปรับปรุงการให้บริการและการปฏิบัติงานของบุคลากร 2. กิจกรรม 5 ส. นำมาใช้เป็นพื้นฐานในการดำเนินงานและการประกันคุณภาพของอุทยานการเรียนรู้ศรีสะเกษ (SSK Park)	300,000	300,000	300,000	300,000	300,000	1. จำนวนการนำกิจกรรม 5 ส. มาใช้ในการปรับปรุงการให้บริการและการปฏิบัติงานของบุคลากร 2. จำนวนครั้งในการนำกิจกรรม 5 ส. มาใช้พื้นฐานในการดำเนินงานและการประกันคุณภาพของอุทยานการเรียนรู้ศรีสะเกษ(SSK Park)	1. บุคลากรมีการปฏิบัติงานที่มีประสิทธิภาพและบังเกิดประสิทธิผล	กองการศึกษา / ร.ร.ในสังกัด
24	อนุรักษ์ทรัพยากรธรรมชาติและสิ่งแวดล้อม 1) โครงการปลูกป่า 2) อนุรักษ์สิ่งแวดล้อม 3) สวนป่า สวนสมุนไพร สวนพฤกษศาสตร์ สวนสุขภาพ	1. เพื่อให้ครูและนักเรียนมีความรู้ ความเข้าใจ มีประสบการณ์ในการปฏิบัติตนเกี่ยวกับการอนุรักษ์ทรัพยากรธรรมชาติและสิ่งแวดล้อมได้อย่างถูกต้องเหมาะสม	1. ครูและนักเรียน เกิดความรู้ ความเข้าใจ มีประสบการณ์ในการปฏิบัติตนเกี่ยวกับการอนุรักษ์ทรัพยากรธรรมชาติและสิ่งแวดล้อมได้อย่างถูกต้องเหมาะสม	500,000	500,000	500,000	500,000	500,000	1. ร้อยละครูและนักเรียน ที่เกิดความรู้ ความเข้าใจ มีประสบการณ์ในการปฏิบัติตนเกี่ยวกับการอนุรักษ์ทรัพยากรธรรมชาติและสิ่งแวดล้อมได้อย่างถูกต้องเหมาะสม	1. ทรัพยากรธรรมชาติและสิ่งแวดล้อมในท้องที่ได้รับการอนุรักษ์อย่างถูกต้องและเหมาะสม	กองการศึกษา / ร.ร.ในสังกัด
25	เข้าค่ายพัฒนานักอนุรักษ์ทรัพยากรธรรมชาติและสิ่งแวดล้อม	1. เพื่อให้ นักเรียนมีความรู้ ความเข้าใจในการอนุรักษ์ทรัพยากรธรรมชาติและสิ่งแวดล้อม	1. จำนวนของนักเรียนมีความรู้ ความเข้าใจในการอนุรักษ์ทรัพยากรธรรมชาติและสิ่งแวดล้อม	200,000	200,000	200,000	200,000	200,000	1. ร้อยละของนักเรียนมีความรู้ ความเข้าใจในการอนุรักษ์ทรัพยากรธรรมชาติและสิ่งแวดล้อม	1. มีกิจกรรมการขับเคลื่อนเกี่ยวกับการอนุรักษ์ทรัพยากรธรรมชาติและสิ่งแวดล้อม	กองการศึกษา / ร.ร.ในสังกัด

รายละเอียดโครงการพัฒนา
แผนพัฒนาท้องถิ่น (พ.ศ. 2566 - 2570)
องค์การบริหารส่วนจังหวัดศรีสะเกษ

แบบ ผ.02

ก. ประเด็นการพัฒนาที่ 3 พัฒนาเมืองน่าอยู่ สู่คุณภาพประชาชนในทุกมิติ

ข. ยุทธศาสตร์การพัฒนาขององค์กรปกครองส่วนท้องถิ่นในเขตจังหวัดที่ 1 ยกระดับคุณภาพชีวิตให้เป็นสังคมที่น่าอยู่

ยุทธศาสตร์ที่ 1 การพัฒนาการศึกษา

ด้านบริการชุมชนและสังคม แผนงานการศึกษา

ที่	โครงการ/กิจกรรม	วัตถุประสงค์	เป้าหมาย (ผลผลิตของโครงการ)	งบประมาณและที่ผ่านมา					ตัวชี้วัด (KPI)	ผลที่คาดว่าจะได้รับ	หน่วยงาน รับผิดชอบ หลัก
				2566 (บาท)	2567 (บาท)	2568 (บาท)	2569 (บาท)	2570 (บาท)			
26	ศึกษาดูงานด้านการอนุรักษ์ ทรัพยากรธรรมชาติและสิ่ง แวดล้อม	1. เพื่อให้ครู/นักเรียนได้ศึกษา เรียนรู้และได้รับประสบการณ์ ตรงในการอนุรักษ์ทรัพยากร ธรรมชาติและสิ่งแวดล้อม	1. จำนวนครู/นักเรียนที่ได้ศึกษา เรียนรู้และได้รับประสบการณ์ ตรงในการอนุรักษ์ทรัพยากร ธรรมชาติและสิ่งแวดล้อม	300,000	300,000	300,000	300,000	300,000	1. ร้อยละของครู/นักเรียนที่ได้ศึกษา เรียนรู้และได้รับประสบการณ์ ตรงในการอนุรักษ์ทรัพยากร ธรรมชาติและสิ่งแวดล้อม	1. มีการขับเคลื่อนการอนุรักษ์ ทรัพยากรธรรมชาติและ สิ่งแวดล้อมของท้องถิ่น	กองการ ศึกษา / ร.ร.ในสังกัด
27	พัฒนาระบบการบริหารที่มุ่งเน้น ผลงานตามแผนยุทธศาสตร์	1. เพื่อให้ร.ร.ในสังกัด จัดการบริหารที่มุ่งเน้น ผลงานตามแผนยุทธศาสตร์	1. จำนวนร.ร.ในสังกัด ที่จัดการบริหารที่มุ่งเน้น ผลงานตามแผนยุทธศาสตร์	200,000	200,000	200,000	200,000	200,000	1. ร้อยละของร.ร.ในสังกัด ที่จัดการบริหารที่มุ่งเน้น ผลงานตามแผนยุทธศาสตร์	1. คุณภาพการศึกษาของ อบจ.ศก.ได้รับการพัฒนา ตามยุทธศาสตร์	กองการ ศึกษา / ร.ร.ในสังกัด
28	แข่งขันคนเก่งใน ร.ร.ท้องถิ่น เพื่อพัฒนาศักยภาพผู้เรียนใน สังกัด อบจ.ศก.	1. เพื่อส่งเสริมสนับสนุน นักเรียนที่มีผลการเรียนดีเด่น ด้านวิชาการได้รับการยกย่อง และเป็นตัวแทนระดับสูง ต่อไป	1. นักเรียนได้รับการส่งเสริมพัฒนา ด้านวิชาการและได้รับการยกย่อง และเป็นตัวแทนระดับสูง ต่อไป	500,000	500,000	500,000	500,000	500,000	1. ร้อยละของนักเรียนได้รับการ ส่งเสริมพัฒนาด้านวิชาการ และได้รับการยกย่องและเป็น ตัวแทนระดับสูงต่อไป 2. จำนวนรางวัลที่ได้รับจาก การเข้าร่วมกิจกรรม	1. นักเรียนเกิดความภาคภูมิใจ และมุ่งมั่นในการศึกษาหา ความรู้	กองการ ศึกษา / ร.ร.ในสังกัด
29	ค่ายวิชาการพัฒนาทักษะ สู่การเรียนรู้สำหรับนักเรียน ในสังกัด อบจ.ศก.	1. เพื่อยกระดับผลสัมฤทธิ์ทาง การเรียนและผลการสอบ ระดับชาติขั้นพื้นฐานของ นักเรียนในสังกัด	1. นักเรียนในสังกัดได้รับยกระดับ ผลสัมฤทธิ์ทางการเรียน และผลการสอบระดับชาติ ขั้นพื้นฐาน	1,000,000	1,000,000	1,000,000	1,000,000	1,000,000	1. ร้อยละของนักเรียนในสังกัด ได้รับยกระดับผลสัมฤทธิ์ ทางการเรียนและผลการสอบ ระดับชาติขั้นพื้นฐาน	1. ผลการเรียนของนักเรียน ในสังกัดมีค่าเฉลี่ยสูงขึ้น	กองการ ศึกษา / ร.ร.ในสังกัด

รายละเอียดโครงการพัฒนา
แผนพัฒนาท้องถิ่น (พ.ศ. 2566 - 2570)
องค์การบริหารส่วนจังหวัดศรีสะเกษ

แบบ ผ.02

ก. ประเด็นการพัฒนาที่ 3 พัฒนาเมืองน่าอยู่ สู่คุณภาพประชาชนในทุกมิติ

ข. ยุทธศาสตร์การพัฒนาขององค์กรปกครองส่วนท้องถิ่นในเขตจังหวัดที่ 1 ยกระดับคุณภาพชีวิตให้เป็นสังคมที่น่าอยู่

ยุทธศาสตร์ที่ 1 การพัฒนาการศึกษา

ด้านบริการชุมชนและสังคม แผนงานการศึกษา

ที่	โครงการ/กิจกรรม	วัตถุประสงค์	เป้าหมาย (ผลผลิตของโครงการ)	งบประมาณและที่ผ่านมา					ตัวชี้วัด (KPI)	ผลที่คาดว่าจะได้รับ	หน่วยงาน รับผิดชอบ หลัก
				2566 (บาท)	2567 (บาท)	2568 (บาท)	2569 (บาท)	2570 (บาท)			
30	ค่ายวิชาการเพื่อพัฒนาศักยภาพผู้เรียนสำหรับนักเรียนสังกัด อปท.	1. เพื่อจัดค่ายวิชาการ จัดกิจกรรมที่เป็นการส่งเสริมการเรียนรู้ การสอนในทุกกลุ่มสาระการเรียนรู้	1. นักเรียนในสังกัดได้รับการพัฒนาผ่านการจัดค่ายวิชาการ จัดกิจกรรมที่เป็นการส่งเสริมการเรียนรู้ การสอนในทุกกลุ่มสาระการเรียนรู้	1,000,000	1,000,000	1,000,000	1,000,000	1,000,000	1. ร้อยละของนักเรียนในสังกัดที่ได้รับการพัฒนาผ่านการจัดค่ายวิชาการ จัดกิจกรรมที่เป็นการส่งเสริมการเรียนรู้ การสอนในทุกกลุ่มสาระการเรียนรู้	1. ผลสัมฤทธิ์ทางการเรียน และเพิ่มแนวทางในการศึกษา เรียนรู้ของนักเรียนพัฒนาสูงขึ้น	กองการศึกษา / ร.ร.ในสังกัด
31	ประกวดการกล่าวสุนทรพจน์	1. เพื่อจ่ายเป็นค่าใช้จ่ายในการจัดการประกวดสุนทรพจน์	1. นักเรียน เยาวชนในจังหวัด เข้าร่วมการประกวดสุนทรพจน์	200,000	200,000	200,000	200,000	200,000	1. ร้อยละนักเรียน เยาวชนในจังหวัดเข้าร่วมการประกวดสุนทรพจน์จำนวนครั้งในการจัดกิจกรรม	1. นักเรียนในสังกัดเกิดทักษะด้านการสื่อสารและมีความรู้ ความเข้าใจ เท่าทันเหตุการณ์ต่างๆที่เกิดขึ้นในประเทศไทย สำหรับเยาวชนนักเรียน และประชาชนในจ.ศรีสะเกษ	กองการศึกษา / ร.ร.ในสังกัด
32	แข่งขันเอแม็ท (A-math) อุทยานการเรียนรู้ศรีสะเกษขนาดย่อม (mini SSK Park)	1. เพื่อให้เด็กและเยาวชนได้มีโอกาสเสริมทักษะทางคณิตศาสตร์ผ่านทางการเล่นเกมส์ A-math	1. เด็กและเยาวชนได้รับโอกาสเสริมทักษะทางคณิตศาสตร์ผ่านทางการเล่นเกมส์ A-math	250,000	250,000	250,000	250,000	250,000	1. ร้อยละของเด็กและเยาวชนได้รับโอกาสเสริมทักษะทางคณิตศาสตร์ผ่านทางการเล่นเกมส์ A-math	1. เด็กและเยาวชนรู้จักใช้เวลาว่างให้เกิดประโยชน์ต่อตนเอง ครอบครัว และชุมชน	กองการศึกษา / ร.ร.ในสังกัด
33	ประกวดโครงงานนักเรียน มุสลิมอิเปรม ดิณสุลานนท์	1. เพื่อให้นักเรียนได้นำกระบวนการเรียนรู้ภายในห้องเรียน มาปรับในชีวิต 2. เพื่อแลกเปลี่ยนองค์ความรู้ในการพัฒนาคุณภาพการศึกษา	1. นักเรียนได้นำกระบวนการเรียนรู้ภายในห้องเรียน มาปรับในชีวิต	200,000	200,000	200,000	200,000	200,000	1. ร้อยละของนักเรียนที่นำกระบวนการเรียนรู้ภายในห้องเรียนมาปรับในชีวิต	1. นักเรียนในสังกัดเกิดความรู้ความสามารถในการใช้ชีวิต	กองการศึกษา / ร.ร.ในสังกัด

รายละเอียดโครงการพัฒนา
แผนพัฒนาท้องถิ่น (พ.ศ. 2566 - 2570)
องค์การบริหารส่วนจังหวัดศรีสะเกษ

แบบ ผ.02

ก. ประเด็นการพัฒนาที่ 3 พัฒนาเมืองน่าอยู่ สุขภาพประชาชนในทุกมิติ

ข. ยุทธศาสตร์การพัฒนาขององค์กรปกครองส่วนท้องถิ่นในเขตจังหวัดที่ 1 ยกระดับคุณภาพชีวิตให้เป็นสังคมที่น่าอยู่

ยุทธศาสตร์ที่ 1 การพัฒนาการศึกษา

ด้านบริการชุมชนและสังคม แผนงานการศึกษา

ที่	โครงการ/กิจกรรม	วัตถุประสงค์	เป้าหมาย (ผลผลิตของโครงการ)	งบประมาณและที่ผ่านมา					ตัวชี้วัด (KPI)	ผลที่คาดว่าจะได้รับ	หน่วยงาน รับผิดชอบ หลัก
				2566 (บาท)	2567 (บาท)	2568 (บาท)	2569 (บาท)	2570 (บาท)			
34	เปิดโลกอาชีพ	1. เพื่อปลูกฝัง ปรับทัศนคติและ มุมมองต่อการศึกษาของ นักเรียนในสังกัด 2. เพื่อสร้างเข้มทิศในการเรียนรู้ มุ่งอาชีพที่ใช่และสอดคล้องกับ ความถนัดของผู้เรียนในสังกัด	1. นักเรียนในสังกัดได้รับการปลูกฝัง ทัศนคติ มุมมองต่อการศึกษาของ และการสร้างโอกาส สร้างเข้มทิศในการเรียนรู้ มุ่ง อาชีพที่ใช่และสอดคล้องกับ ความถนัดของตนเอง	1,000,000	1,000,000	1,000,000	1,000,000	1,000,000	1. ร้อยละของนักเรียนที่ได้ รับการปลูกฝังทัศนคติ มุมมองต่อ การศึกษาของและการสร้างโอกาส สร้างเข้มทิศในการเรียนรู้ มุ่ง อาชีพที่ใช่และสอดคล้องกับ ความถนัดของตนเอง	1. ผู้เรียนในสังกัดเกิดทัศนคติ ที่ดีในการเรียนรู้	กองการ ศึกษา / ร.ร.ในสังกัด
35	การประกวดคลิปวีดีโอภายใต้ หัวข้อ "เอือนเฮามี" ศรีสะเกษกันเอง อุทยานการเรียนรู้ศรีสะเกษ (SSK Park)	1. เพื่อจ่ายเป็นค่าใช้จ่ายในการ จัดจัดกิจกรรม อบรม ประชุม จัดการประกวด เพื่อพัฒนาทักษะ กระบวนการด้านการผลิตสื่อ สร้างสรรค์ในรูปแบบ คลิปวีดีโอและเห็นความสำคัญ ของศิลปวัฒนธรรม ภูมิปัญญา ท้องถิ่น และเห็นความสำคัญของศิลป- วัฒนธรรม ภูมิปัญญาท้องถิ่น	1.กิจกรรมการจัดประกวด เพื่อพัฒนาทักษะกระบวนการด้านการ ผลิตสื่อสร้างสรรค์ในรูปแบบ คลิปวีดีโอและเห็นความสำคัญ ของศิลปวัฒนธรรม ภูมิปัญญา ท้องถิ่น	200,000	200,000	200,000	200,000	200,000	1.จำนวนกิจกรรมการจัดประกวด เพื่อพัฒนาทักษะกระบวนการด้านการ ผลิตสื่อสร้างสรรค์ในรูปแบบ คลิปวีดีโอและเห็นความสำคัญ ของศิลปวัฒนธรรม ภูมิปัญญา ท้องถิ่น	1. เด็ก เยาวชนและประชาชน เกิดทักษะกระบวนการด้านการ ผลิตสื่อสร้างสรรค์ในรูปแบบ คลิปวีดีโอและเห็นความสำคัญ ของศิลปวัฒนธรรม ภูมิปัญญา ท้องถิ่น	กองการ ศึกษา / ร.ร.ในสังกัด
36	เปิดโลกการศึกษาพัฒนาการ เรียนรู้	1. เพื่อส่งเสริมการจัดกิจกรรม วิชาการ นันทนาการ การเรียนรู้ ตลอดชีวิตของเด็ก เยาวชนและ ประชาชน 2. เพื่อส่งเสริมกิจกรรมห้องสมุด กิจกรรมรักการอ่านของเด็ก เยาวชนและประชาชน	1. เด็ก เยาวชนและประชาชน ได้รับการส่งเสริมการจัด กิจกรรมวิชาการ นันทนาการ การเรียนรู้ 2. ห้องสมุด รร.ในสังกัด ได้รับ การส่งเสริมและมีการจัดกิจกรรม รักการอ่านของเด็กเยาวชน และประชาชน	300,000	300,000	300,000	300,000	300,000	1. ร้อยละของเด็ก เยาวชนและ ประชาชนที่ได้รับการ การส่งเสริมการจัดกิจกรรม วิชาการ นันทนาการ การเรียนรู้ 2. ร้อยละของห้องสมุด รร. ในสังกัด ที่ได้รับการส่งเสริม และมีการจัดกิจกรรมรักการอ่าน ของเด็กเยาวชนและประชาชน	1. เด็ก เยาวชนและประชาชน ในจังหวัดศรีสะเกษเป็นผู้ที่ความ ใฝ่รู้ใฝ่เรียนและเป็นบุคคล แห่งการเรียนรู้	กองการ ศึกษา

รายละเอียดโครงการพัฒนา
แผนพัฒนาท้องถิ่น (พ.ศ. 2566 - 2570)
องค์การบริหารส่วนจังหวัดศรีสะเกษ

แบบ ผ.02

ก. ประเด็นการพัฒนาที่ 3 พัฒนาเมืองน่าอยู่ สู่คุณภาพประชาชนในทุกมิติ

ข. ยุทธศาสตร์การพัฒนาขององค์กรปกครองส่วนท้องถิ่นในเขตจังหวัดที่ 1 ยกระดับคุณภาพชีวิตให้เป็นสังคมที่น่าอยู่

ยุทธศาสตร์ที่ 1 การพัฒนาการศึกษา

ด้านบริการชุมชนและสังคม แผนงานการศึกษา

ที่	โครงการ/กิจกรรม	วัตถุประสงค์	เป้าหมาย (ผลผลิตของโครงการ)	งบประมาณและที่ผ่านมา					ตัวชี้วัด (KPI)	ผลที่คาดว่าจะได้รับ	หน่วยงาน รับผิดชอบ หลัก
				2566 (บาท)	2567 (บาท)	2568 (บาท)	2569 (บาท)	2570 (บาท)			
37	การพัฒนาทักษะและศักยภาพนักเรียนองค์การบริหารส่วนจังหวัดศรีสะเกษภายใต้กิจกรรม TO BE NUMBER ONE - รมรงค์ป้องกันยาเสพติด ในสถานศึกษา	1. เพื่อสร้างกระแสค่านิยมและเสริมสร้างภูมิคุ้มกันเกี่ยวกับยาเสพติด ตามแนวทางการดำเนินงานโครงการ TO BE NUMBER ONE	1. นักเรียนสังกัด อบจ.ศก. ได้รับการพัฒนาทักษะและศักยภาพนักเรียน อบจ.ศก. ภายใต้กิจกรรม TO BE NUMBER ONE 2. สถานศึกษาในสังกัด อบจ.ศก. มีการรณรงค์ป้องกันยาเสพติด	200,000	200,000	200,000	200,000	200,000	1. ร้อยละของนักเรียนสังกัด อบจ.ศก. ได้รับการพัฒนาทักษะและนักเรียนองค์การบริหารส่วนจังหวัดศรีสะเกษภายใต้กิจกรรม TO BE NUMBER ONE 2. ร้อยละของสถานศึกษาในสังกัด อบจ.ศก. มีการรณรงค์ป้องกันยาเสพติด	1. คุณภาพผู้เรียน เยาวชน รู้จักใช้เวลาว่างให้เกิดประโยชน์ และเผยแพร่ความรู้เกี่ยวกับการป้องกันและแก้ปัญหาเสพติดในกลุ่มนักเรียนและเยาวชน	กองการศึกษา/ ร.ร.ในสังกัด
38	พัฒนาและส่งเสริมนักเรียนที่มีความสามารถพิเศษทางด้านคอมพิวเตอร์คณิตศาสตร์วิทยาศาสตร์และเทคโนโลยี	1. เพื่อให้นักเรียนที่มีความสามารถพิเศษทางด้านคอมพิวเตอร์ คณิตศาสตร์ วิทยาศาสตร์และเทคโนโลยี ให้มีความรู้ ทักษะ และประสบการณ์ที่สูงขึ้น	1. จำนวนนักเรียนที่ได้รับการส่งเสริมความสามารถพิเศษทางด้านคอมพิวเตอร์ คณิตศาสตร์ วิทยาศาสตร์และเทคโนโลยี ให้มีความรู้ ทักษะ และประสบการณ์ที่สูงขึ้น	300,000	300,000	300,000	300,000	300,000	1. ร้อยละของนักเรียนที่ได้รับ การส่งเสริมความสามารถพิเศษด้านคอมพิวเตอร์ คณิตศาสตร์ วิทยาศาสตร์และเทคโนโลยี จนเกิดความรู้ ทักษะ และประสบการณ์ที่สูงขึ้น	1. นักเรียนสังกัด อบจ.ศก. เป็นผู้มีความรู้ความสามารถด้านคอมพิวเตอร์ คณิตศาสตร์ วิทยาศาสตร์และเทคโนโลยี	กองการศึกษา / ร.ร.ในสังกัด
39	ขับเคลื่อนการจัดกิจกรรมเพิ่มเวลารู้ มีความสุข สนุกกับ 4H ร.ร. ในสังกัด อบจ.ศก.	1. เพื่อประชุม/นิเทศ/จัดแสดงผลงานเพื่อขับเคลื่อนการจัดกิจกรรมเพิ่มเวลารู้ มีความสุข สนุกกับ 4H สำหรับผู้บริหาร ครูในสังกัด	1. กิจกรรมและผลงานจากการขับเคลื่อนการจัดกิจกรรมเพิ่มเวลารู้ มีความสุข สนุกกับ 4H สำหรับผู้บริหาร ครูในสังกัด	200,000	200,000	200,000	200,000	200,000	1. ร้อยละของกิจกรรมและผลงานจากการขับเคลื่อนการจัดกิจกรรมเพิ่มเวลารู้ มีความสุข สนุกกับ 4H สำหรับผู้บริหาร ครูในสังกัด	1. นักเรียนในสังกัดได้พัฒนาศักยภาพรายบุคคลผ่านการจัดกิจกรรมเพิ่มเวลารู้ มีความสุข สนุกกับ 4H สำหรับผู้บริหาร ครูในสังกัด	กองการศึกษา / ร.ร.ในสังกัด

รายละเอียดโครงการพัฒนา
แผนพัฒนาท้องถิ่น (พ.ศ. 2566 - 2570)
องค์การบริหารส่วนจังหวัดศรีสะเกษ

แบบ ผ.02

ก. ประเด็นการพัฒนาที่ 3 พัฒนาเมืองน่าอยู่ สุขภาพประชาชนในทุกมิติ

ข. ยุทธศาสตร์การพัฒนาขององค์กรปกครองส่วนท้องถิ่นในเขตจังหวัดที่ 1 ยกระดับคุณภาพชีวิตให้เป็นสังคมที่น่าอยู่

ยุทธศาสตร์ที่ 1 การพัฒนาการศึกษา

ด้านบริการชุมชนและสังคม แผนงานการศึกษา

ที่	โครงการ/กิจกรรม	วัตถุประสงค์	เป้าหมาย (ผลผลิตของโครงการ)	งบประมาณและที่ผ่านมา					ตัวชี้วัด (KPI)	ผลที่คาดว่าจะได้รับ	หน่วยงาน รับผิดชอบ หลัก
				2566 (บาท)	2567 (บาท)	2568 (บาท)	2569 (บาท)	2570 (บาท)			
40	นันทนาการสร้างสรรค์คุณภาพ เด็ก เยาวชน และประชาชน อุทยาน การเรียนรู้ศรีสะเกษ (SSK Park)	1. เพื่อให้เด็ก นักเรียน เยาวชน และประชาชนใน จ.ศรีสะเกษ ได้มีโอกาสเข้าร่วมกิจกรรม นันทนาการ 2. เพื่อให้เด็ก นักเรียน เยาวชน และประชาชนใน จ.ศรีสะเกษ รู้จักใช้เวลาว่างให้เกิดประโยชน์ ต่อตนเอง ครอบครัวและชุมชน 3. เพื่อส่งเสริมสนับสนุนกิจกรรม นันทนาการให้มีการพัฒนาอย่างต่อเนื่อง	1. จำนวนเด็ก นักเรียน เยาวชน และประชาชนใน จ.ศรีสะเกษ ได้มีโอกาสเข้าร่วมกิจกรรม นันทนาการ มีความตระหนักใน รู้จักใช้เวลาว่างให้เกิดประโยชน์ ต่อตนเอง ครอบครัวและชุมชน 2. จำนวนกิจกรรมที่ได้รับการ ส่งเสริมสนับสนุนด้านนันทนา การให้มีการพัฒนาอย่างต่อเนื่อง	600,000	600,000	600,000	600,000	600,000	1. ร้อยละของเด็ก นักเรียน เยาวชน และประชาชนใน จ.ศรีสะเกษ ที่มีโอกาสเข้าร่วมกิจกรรม นันทนาการ มีความตระหนักใน รู้จักใช้เวลาว่างให้เกิดประโยชน์ ต่อตนเอง ครอบครัวและชุมชน 2. ร้อยละของกิจกรรมที่ได้รับ การส่งเสริมสนับสนุนด้าน นันทนาการให้มีการพัฒนา อย่างต่อเนื่อง	เด็ก เยาวชน และประชาชน ได้รับการพัฒนาด้วยกิจกรรม นันทนาการสร้างสรรค์คุณภาพ เด็ก เยาวชน และประชาชน จากอุทยาน การเรียนรู้ศรีสะเกษ (SSK Park)	กองการ ศึกษา
41	ส่งเสริมการจัดการเรียนการสอน ที่เน้น 1) การวิจัยเป็นฐาน (Research – Based Learning : RBL) 2) การพัฒนาทักษะการคิด (Thinking School) 3) ชุมชนแห่งการเรียนรู้ทางวิชาชีพ (Professional Learning Community) 4) จิตศึกษา	1. เพื่อให้ครูและบุคลากรทาง การศึกษาในสังกัดสามารถใช้ เทคนิคการสอนที่หลากหลาย เพื่อให้ผู้เรียนเกิดการเรียนรู้ ได้ตามศักยภาพ 2. เพื่อพัฒนาคุณภาพการ ศึกษาให้ได้มาตรฐาน	1. ครูเกิด ทักษะในการจัดการเรียน การสอนที่เน้นวิจัยเป็นฐาน พัฒนาทักษะการคิด และ ชุมชนแห่งการเรียนรู้ทาง วิชาชีพแก่ครูและบุคลากร ทางการศึกษา	500,000	500,000	500,000	500,000	500,000	1. ร้อยละของครูที่เกิด ทักษะ ในการจัดการเรียนการสอน ที่เน้นวิจัยเป็นฐาน พัฒนาทักษะการคิด และ ชุมชนแห่งการเรียนรู้ทาง วิชาชีพแก่ครูและบุคลากร ทางการศึกษา	1. สถานศึกษาในสังกัดมี คุณภาพการศึกษาสูงขึ้น 2. ครูและบุคลากรมีความรู้ ทักษะความชำนาญในการจัด การเรียนการสอนเพิ่มมากขึ้น	กองการ ศึกษา/ ร.ร.ในสังกัด

รายละเอียดโครงการพัฒนา
แผนพัฒนาท้องถิ่น (พ.ศ. 2566 - 2570)
องค์การบริหารส่วนจังหวัดศรีสะเกษ

แบบ ผ.02

ก. ประเด็นการพัฒนาที่ 3 พัฒนาเมืองน่าอยู่ สู่คุณภาพประชาชนในทุกมิติ

ข. ยุทธศาสตร์การพัฒนาขององค์กรปกครองส่วนท้องถิ่นในเขตจังหวัดที่ 1 ยกระดับคุณภาพชีวิตให้เป็นสังคมที่น่าอยู่

ยุทธศาสตร์ที่ 1 การพัฒนาการศึกษา

ด้านบริการชุมชนและสังคม แผนงานการศึกษา

ที่	โครงการ/กิจกรรม	วัตถุประสงค์	เป้าหมาย (ผลผลิตของโครงการ)	งบประมาณและที่ผ่านมา					ตัวชี้วัด (KPI)	ผลที่คาดว่าจะได้รับ	หน่วยงาน รับผิดชอบ หลัก
				2566 (บาท)	2567 (บาท)	2568 (บาท)	2569 (บาท)	2570 (บาท)			
42	สร้างเครือข่ายความร่วมมือในการพัฒนาคุณภาพการศึกษา	1. เพื่อให้เกิดกลุ่มเครือข่ายความร่วมมือด้านการพัฒนาคุณภาพการศึกษา	1. ครูในสังกัดที่เข้าร่วมการสัมมนา/อบรม/ดูงาน สร้างความร่วมมือในการพัฒนาคุณภาพการศึกษากับหน่วยงานในสังกัดและนอกสังกัด	200,000	200,000	200,000	200,000	200,000	1. ร้อยละของครูในสังกัดที่เข้าร่วมกิจกรรม 2. จำนวนเครือข่ายความร่วมมือการพัฒนาคุณภาพการศึกษาที่มีการดำเนินการเชิงคุณภาพ	1. โรงเรียนในสังกัดมีกลุ่มเครือข่ายความร่วมมือในการพัฒนาคุณภาพการศึกษา	กองการศึกษา / ร.ร.ในสังกัด
43	ส่งเสริมทุนการศึกษา ฝึกอบรมทั้งใน และต่างประเทศ	1. เพื่อให้ทุนการศึกษา ฝึกอบรมทั้งในและต่างประเทศแก่ครูและบุคลากรทางการศึกษา	1. ครูและบุคลากรทางการศึกษาร.ร.ในสังกัดได้รับการศึกษา/การฝึกอบรมทั้งใน และต่างประเทศแก่ครูและบุคลากรทางการศึกษาร.ร.ในสังกัด	500,000	500,000	500,000	500,000	500,000	1. ร้อยละของครูและบุคลากรทางการศึกษาร.ร.ในสังกัดได้รับการศึกษา/การฝึกอบรมทั้งใน และต่างประเทศแก่ครูและบุคลากรทางการศึกษาร.ร.ในสังกัด	1. ครูและบุคลากรทางการศึกษามีขวัญกำลังใจในการทำงานมากขึ้น 2. ครูและบุคลากรทางการศึกษามีความรู้และประสบการณ์เพื่อนำมาประยุกต์ใช้	กองการศึกษา / ร.ร.ในสังกัด
44	พัฒนาความสามารถในการจัดการเรียนรู้ทางด้านวิทยาศาสตร์ คณิตศาสตร์ วิศวกรรมศาสตร์ และเทคโนโลยี	1. เพื่อให้ครูผู้สอนได้รับการพัฒนาความสามารถในการจัดการเรียนรู้ทางด้านวิทยาศาสตร์ คณิตศาสตร์ วิศวกรรมศาสตร์ และเทคโนโลยี	1. ครูผู้สอนร.ร.ในสังกัดได้รับการพัฒนาด้านวิทยาศาสตร์ คณิตศาสตร์ วิศวกรรมศาสตร์ และเทคโนโลยี	500,000	500,000	500,000	500,000	500,000	1. ร้อยละของครูผู้สอนร.ร.ในสังกัดที่ได้รับการพัฒนาด้านวิทยาศาสตร์ คณิตศาสตร์ วิศวกรรมศาสตร์ และเทคโนโลยี 2. ผลสัมฤทธิ์ทางการเรียนของนักเรียนที่เกิดจากการจัดการเรียนรู้กลุ่มเป้าหมายสูงขึ้น	1. ครูมีความรู้ ความสามารถในการจัดการเรียนรู้ทางด้าน คณิตศาสตร์ วิทยาศาสตร์ และเทคโนโลยี 2. นักเรียนมีความรู้ความสามารถทางด้านวิทยาศาสตร์ คณิตศาสตร์ วิศวกรรมศาสตร์และเทคโนโลยี	กองการศึกษา / ร.ร.ในสังกัด

รายละเอียดโครงการพัฒนา
แผนพัฒนาท้องถิ่น (พ.ศ. 2566 - 2570)
องค์การบริหารส่วนจังหวัดศรีสะเกษ

แบบ ผ.02

ก. ประเด็นการพัฒนาที่ 3 พัฒนาเมืองน่าอยู่ สู่คุณภาพประชาชนในทุกมิติ

ข. ยุทธศาสตร์การพัฒนาขององค์กรปกครองส่วนท้องถิ่นในเขตจังหวัดที่ 1 ยกระดับคุณภาพชีวิตให้เป็นสังคมที่น่าอยู่

ยุทธศาสตร์ที่ 1 การพัฒนาการศึกษา

ด้านบริการชุมชนและสังคม แผนงานการศึกษา

ที่	โครงการ/กิจกรรม	วัตถุประสงค์	เป้าหมาย (ผลผลิตของโครงการ)	งบประมาณและที่ผ่านมา					ตัวชี้วัด (KPI)	ผลที่คาดว่าจะได้รับ	หน่วยงาน รับผิดชอบ หลัก
				2566 (บาท)	2567 (บาท)	2568 (บาท)	2569 (บาท)	2570 (บาท)			
45	ส่งเสริมการสอนเพื่อพัฒนาทักษะกระบวนการคิดอย่างเป็นระบบ	1. เพื่อให้ครูผู้สอนสามารถกระบวนการคิดอย่างเป็นระบบได้จัดการเรียนรู้ที่เน้นทักษะ	1. ครูในสังกัด อบจ. ศก ได้รับการพัฒนาให้มีสมรรถนะการสอนเพื่อพัฒนาทักษะกระบวนการคิดอย่างเป็นระบบ	300,000	300,000	300,000	300,000	300,000	1. ร้อยละของครูในสังกัด อบจ. ศก ได้รับการพัฒนาให้มีสมรรถนะการสอนเพื่อพัฒนาทักษะกระบวนการคิดอย่างเป็นระบบ 2. ร้อยละของครูที่มีทักษะในการจัดการเรียนรู้ ส่งเสริมทักษะกระบวนการคิด	1. นักเรียนมีความรู้และทักษะกระบวนการคิดอย่างเป็นระบบ 2. ครูสามารถจัดการเรียนรู้ที่เน้นทักษะกระบวนการคิดอย่างเป็นระบบ	กองการศึกษา / ร.ร.ในสังกัด
46	พัฒนาผู้บริหารสถานศึกษาสู่การเป็นนักบริหารมืออาชีพ	1. เพื่อพัฒนาศักยภาพในการบริหารจัดการของผู้บริหารสถานศึกษา	1. ผู้บริหารสถานศึกษาได้รับการพัฒนาศักยภาพในการบริหารจัดการสถานศึกษา	1,500,000	1,500,000	1,500,000	1,500,000	1,500,000	1. ร้อยละของผู้บริหารสถานศึกษาเกิดศักยภาพในการบริหารจัดการสถานศึกษา	1. ผู้บริหารสถานศึกษาสามารถบริหารจัดการ ร.ร. ได้อย่างมีประสิทธิภาพ 2. ผู้บริหารสถานศึกษามีศักยภาพในการบริหารงานมากยิ่งขึ้น	กองการศึกษา / ร.ร.ในสังกัด
47	ส่งเสริมความก้าวหน้าทางวิชาชีพแก่ครูและบุคลากรทางการศึกษา	1. เพื่อพัฒนาศักยภาพครูและบุคลากรทางการศึกษาให้มีวิทยฐานะสูงขึ้น	1. บุคลากรในสังกัดได้รับการพัฒนาผ่านการอบรม/ประชุม/สัมมนา/ศึกษาดูงานเพื่อพัฒนาวิชาชีพตามที่หน่วยงานต้นสังกัดหรือหน่วยงานอื่นๆ จัดขึ้น	500,000	500,000	500,000	500,000	500,000	1. ร้อยละของบุคลากรในสังกัดได้รับการพัฒนาผ่านการอบรม/ประชุม/สัมมนา/ศึกษาดูงานเพื่อพัฒนาวิชาชีพตามที่หน่วยงานต้นสังกัดหรือหน่วยงานอื่นๆ จัดขึ้น	ครูและบุคลากรทางการศึกษามีวิทยฐานะสูงขึ้น	กองการศึกษา / ร.ร.ในสังกัด

รายละเอียดโครงการพัฒนา
แผนพัฒนาท้องถิ่น (พ.ศ. 2566 - 2570)
องค์การบริหารส่วนจังหวัดศรีสะเกษ

แบบ ผ.02

ก. ประเด็นการพัฒนาที่ 3 พัฒนาเมืองน่าอยู่ สู่คุณภาพประชาชนในทุกมิติ

ข. ยุทธศาสตร์การพัฒนาขององค์กรปกครองส่วนท้องถิ่นในเขตจังหวัดที่ 1 ยกระดับคุณภาพชีวิตให้เป็นสังคมที่น่าอยู่

ยุทธศาสตร์ที่ 1 การพัฒนาการศึกษา

ด้านบริการชุมชนและสังคม แผนงานการศึกษา

ที่	โครงการ/กิจกรรม	วัตถุประสงค์	เป้าหมาย (ผลผลิตของโครงการ)	งบประมาณและที่ผ่านมา					ตัวชี้วัด (KPI)	ผลที่คาดว่าจะได้รับ	หน่วยงาน รับผิดชอบ หลัก
				2566 (บาท)	2567 (บาท)	2568 (บาท)	2569 (บาท)	2570 (บาท)			
48	พัฒนาเทคนิคการสอน	1. เพื่อพัฒนาเทคนิคการสอนแก่ครู ร.ร.ในสังกัดและใน จ.ศรีสะเกษ	1. ครูผู้สอนในสังกัดได้รับการพัฒนาเทคนิคการสอน	800,000	800,000	800,000	800,000	800,000	1. ร้อยละครูผู้สอนในสังกัดที่ได้รับการพัฒนาเทคนิคการสอน 2. ร้อยละครูผู้สอนในสังกัดที่นำเทคนิคการสอนไปใช้ในชั้นเรียน เรียนรู้อของครูผู้สอน	1. ครูผู้สอนมีความรู้ความเข้าใจ สามารถใช้เทคนิคการสอนแบบต่างๆ ได้อย่างเหมาะสม 2. นักเรียนมีผลสัมฤทธิ์ทางการเรียนสูงขึ้น	กองการศึกษา / ร.ร.ในสังกัด
49	พัฒนาศักยภาพข้าราชการครูและบุคลากรทางการศึกษาสังกัด อบจ.ศก.	1. เพื่อจ่ายเป็นค่าใช้จ่ายในการจัดอบรม, ประชุม, สัมมนา ทั้งในระบบออนไลน์และออฟไลน์ หรือสมัครเข้าร่วมการฝึกอบรม หรือประชุม สัมมนาเพื่อพัฒนาการเรียนการสอนของข้าราชการครูและบุคลากรทางการศึกษา 2. เพื่อให้ครูมีความพร้อมในการจัดการเรียนการสอนทั้ง 8 กลุ่มสาระอย่างต่อเนื่องและทันกับสถานการณ์ปัจจุบัน	1. ข้าราชการครูและบุคลากรทางการศึกษาในสังกัดได้รับการพัฒนาด้วยการเข้าประชุม อบรม สัมมนา ทั้งในระบบออนไลน์และออฟไลน์ เพื่อเตรียมความพร้อมต่อการจัดการเรียนการสอนในโลกปัจจุบัน	1,500,000	1,500,000	1,500,000	1,500,000	1,500,000	1. ร้อยละของข้าราชการครูและบุคลากรทางการศึกษาในสังกัดที่ได้รับการพัฒนาด้วยการเข้าประชุม อบรม สัมมนา ทั้งในระบบออนไลน์และออฟไลน์ เพื่อเตรียมความพร้อมต่อการจัดการเรียนการสอนในโลกปัจจุบัน	1. ข้าราชการครูและบุคลากรทางการศึกษาในสังกัดมีความพร้อมในการจัดการเรียนการสอนในโลกปัจจุบัน	กองการศึกษา / ร.ร.ในสังกัด

รายละเอียดโครงการพัฒนา
แผนพัฒนาท้องถิ่น (พ.ศ. 2566 - 2570)
องค์การบริหารส่วนจังหวัดศรีสะเกษ

แบบ ผ.02

ก. ประเด็นการพัฒนาที่ 3 พัฒนาเมืองน่าอยู่ สู่คุณภาพประชาชนในทุกมิติ

ข. ยุทธศาสตร์การพัฒนาขององค์กรปกครองส่วนท้องถิ่นในเขตจังหวัดที่ 1 ยกระดับคุณภาพชีวิตให้เป็นสังคมที่น่าอยู่

ยุทธศาสตร์ที่ 1 การพัฒนาการศึกษา

ด้านบริการชุมชนและสังคม แผนงานการศึกษา

ที่	โครงการ/กิจกรรม	วัตถุประสงค์	เป้าหมาย (ผลผลิตของโครงการ)	งบประมาณและที่ผ่านมา					ตัวชี้วัด (KPI)	ผลที่คาดว่าจะได้รับ	หน่วยงาน รับผิดชอบ หลัก
				2566 (บาท)	2567 (บาท)	2568 (บาท)	2569 (บาท)	2570 (บาท)			
50	การพัฒนาประสิทธิภาพในการปฏิบัติราชการแก่ครูและบุคลากรทางการศึกษา - ด้านบริหารงานวิชาการ - ด้านการบริหารงบประมาณ - ด้านการบริหารงานบุคคล - ด้านการบริหารทั่วไป	1. ครูและบุคลากรทางการศึกษามีความรู้ ความเข้าใจ ในการปฏิบัติงานในสถานศึกษา มากยิ่งขึ้น	1. ครูและบุคลากรทางการศึกษาได้รับการพัฒนาให้มีความรู้ ความเข้าใจ ในการปฏิบัติงานในสถานศึกษา มากยิ่งขึ้น	500,000	500,000	500,000	500,000	500,000	1. ร้อยละครูและบุคลากรทางการศึกษามีความเข้าใจในการปฏิบัติหน้าที่ราชการตามมาตรฐานงานฝ่ายต่างๆ จากการศึกษาดูงาน	1. ครูและบุคลากรทางการศึกษามีความรู้ ความเข้าใจในการปฏิบัติงานในสถานศึกษา มากยิ่งขึ้น	กองการศึกษาฯ / ร.ร.ในสังกัด
51	ความร่วมมือทางวิชาการเพื่อพัฒนาคุณภาพการศึกษา ร.ร.ในสังกัด - จัดอบรม สัมมนา กิจกรรมสำหรับข้าราชการครูและบุคลากรทางการศึกษาในสังกัด	1. เพื่อพัฒนาครูและบุคลากรทางการศึกษาของ ร.ร. ในสังกัดให้มีความสามารถ ในด้านการพัฒนาหลักสูตร และวางแผนการจัดการเรียนรู้ 2. เพื่อยกระดับผลสัมฤทธิ์ทางการเรียนและผลการทดสอบระดับชาติขั้นพื้นฐานให้สูงขึ้น	1. ครูและบุคลากรทางการศึกษา ร.ร. ในสังกัดมีความสามารถ ในด้านการพัฒนาหลักสูตร และวางแผนการจัดการเรียนรู้ 2. ยกระดับผลสัมฤทธิ์ทางการเรียนและผลการทดสอบระดับชาติขั้นพื้นฐาน	2,000,000	2,000,000	2,000,000	2,000,000	2,000,000	1. ร้อยละของครูและบุคลากรทางการศึกษา'ร.ร. ในสังกัดที่มีความสามารถในด้านการพัฒนาหลักสูตร'และวางแผนการจัดการเรียนรู้ 2. ระดับผลสัมฤทธิ์ทางการเรียนและผลการทดสอบ'ระดับชาติขั้นพื้นฐานมีคะแนนสูงขึ้น	ครูและบุคลากรทางการศึกษามีความรู้ ความเข้าใจเกี่ยวกับเทคนิคการสอน สามารถนำความรู้มาประยุกต์ใช้ในการจัดการเรียนรู้	กองการศึกษาฯ / ร.ร.ในสังกัด
52	ฝึกอบรมผู้บังคับบัญชาลูกเสือวิชาการจัดการค่ายพักแรม - จัดอบรมผู้บังคับบัญชาลูกเสือ	1. เพื่อให้ผู้บังคับบัญชาลูกเสือได้รับการอบรมวิชาการจัดการค่ายพักแรม ให้เป็นมาตรฐานเดียวกัน	1. ผู้บังคับบัญชาลูกเสือในสังกัดได้รับการอบรมพัฒนา	200,000	200,000	200,000	200,000	200,000	ร้อยละของผู้บังคับบัญชาลูกเสือในสังกัดที่ได้รับการอบรมพัฒนา	1. ผู้ผ่านการฝึกอบรมมีความรู้ ความเข้าใจในเรื่องการจัดการค่ายพักแรม	กองการศึกษาฯ/ ร.ร.ในสังกัด

รายละเอียดโครงการพัฒนา
แผนพัฒนาท้องถิ่น (พ.ศ. 2566 - 2570)
องค์การบริหารส่วนจังหวัดศรีสะเกษ

แบบ ผ.02

ก. ประเด็นการพัฒนาที่ 3 พัฒนาเมืองน่าอยู่ สู่คุณภาพประชาชนในทุกมิติ

ข. ยุทธศาสตร์การพัฒนาขององค์กรปกครองส่วนท้องถิ่นในเขตจังหวัดที่ 1 ยกระดับคุณภาพชีวิตให้เป็นสังคมที่น่าอยู่

ยุทธศาสตร์ที่ 1 การพัฒนาการศึกษา

ด้านบริการชุมชนและสังคม แผนงานการศึกษา

ที่	โครงการ/กิจกรรม	วัตถุประสงค์	เป้าหมาย (ผลผลิตของโครงการ)	งบประมาณและที่ผ่านมา					ตัวชี้วัด (KPI)	ผลที่คาดว่าจะได้รับ	หน่วยงาน รับผิดชอบ หลัก
				2566 (บาท)	2567 (บาท)	2568 (บาท)	2569 (บาท)	2570 (บาท)			
		2. เพื่อให้ผู้บังคับบัญชาลูกเสือมีทักษะวิธีการดำเนินการวิชาการจัดค่ายพักแรมได้อย่างมีประสิทธิภาพ								2. ผู้ผ่านการฝึกอบรมสามารถนำความรู้ประสบการณ์ และวิธีการดำเนินการไปพัฒนากิจการลูกเสือในสถานศึกษาหรือหน่วยงานได้อย่างมีประสิทธิภาพ	
53	ขับเคลื่อนการจัดกิจกรรมการเรียนรู้สู่สถานศึกษา - จัดอบรม จัดกิจกรรมเพื่อขับเคลื่อนคุณภาพผู้เรียนในศตวรรษที่21 ให้กับครู บุคลากรทางการศึกษา	เพื่อพัฒนาสมรรถนะการสอนของครูสู่คุณภาพผู้เรียนในศตวรรษที่21 ผ่านการจัดการเรียนรู้เชิงรุก	ครู บุคลากรทางในสังกัดได้รับการอบรมพัฒนาเพื่อคุณภาพผู้เรียนในศตวรรษที่21	400,000	400,000	400,000	400,000	400,000	ร้อยละของ ครู บุคลากรทางในสังกัดได้รับการอบรมพัฒนาเพื่อคุณภาพผู้เรียนในศตวรรษที่21	ครูมีสมรรถนะการสอนมากขึ้น	กองการศึกษา / ร.ร.ในสังกัด
54	พัฒนารูปแบบการพัฒนาผู้เรียนด้วยกระบวนการจัดศึกษา การจัดการเรียนการสอนด้วยบูรณาการโดยใช้ปัญหาเป็นฐาน และกลไกหนุนเสริมชุมชนแห่งการเรียนรู้เชิงวิชาชีพ (PLC) - จัดอบรมให้ครู บุคลากรทางการศึกษาในสังกัด	1. เพื่อสร้างชุมชนแห่งการเรียนรู้ เชิงวิชาชีพ (PLC) และสนับสนุนให้ร.ร.ใช้กระบวนการจัดศึกษาการจัดการเรียนการสอนโดยเรียนรู้หน่วยบูรณาการโดยใช้ร.ร.เป็นฐาน แก่ ร.ร.ในสังกัด	1. ครูและบุคลากรทางการศึกษาได้รับการอบรมรูปแบบการพัฒนาผู้เรียนด้วยนวัตกรรมการศึกษา 2. โรงเรียนในสังกัดมีรูปแบบพัฒนานวัตกรรมการศึกษา	1,100,000	1,100,000	1,100,000	1,100,000	1,100,000	1. ร้อยละของครูและบุคลากรทางการศึกษาได้รับการอบรมรูปแบบการพัฒนาผู้เรียนด้วยนวัตกรรมการศึกษา 2. ร้อยละของโรงเรียนในสังกัดที่มีรูปแบบพัฒนานวัตกรรมการศึกษา	ร.ร.เกิดการสร้างชุมชนแห่งการเรียนรู้เชิงวิชาชีพ และการใช้กระบวนการจัดศึกษาในการจัดการเรียนการสอนโดยเรียนรู้หน่วยบูรณาการโดยใช้ร.ร.เป็นฐาน	กองการศึกษา / ร.ร.ในสังกัด

รายละเอียดโครงการพัฒนา
แผนพัฒนาท้องถิ่น (พ.ศ. 2566 - 2570)
องค์การบริหารส่วนจังหวัดศรีสะเกษ

แบบ ผ.02

ก. ประเด็นการพัฒนาที่ 3 พัฒนาเมืองน่าอยู่ สู่คุณภาพประชาชนในทุกมิติ

ข. ยุทธศาสตร์การพัฒนาขององค์กรปกครองส่วนท้องถิ่นในเขตจังหวัดที่ 1 ยกระดับคุณภาพชีวิตให้เป็นสังคมที่น่าอยู่

ยุทธศาสตร์ที่ 1 การพัฒนาการศึกษา

ด้านบริการชุมชนและสังคม แผนงานการศึกษา

ที่	โครงการ/กิจกรรม	วัตถุประสงค์	เป้าหมาย (ผลผลิตของโครงการ)	งบประมาณและที่ผ่านมา					ตัวชี้วัด (KPI)	ผลที่คาดว่าจะได้รับ	หน่วยงาน รับผิดชอบ หลัก
				2566 (บาท)	2567 (บาท)	2568 (บาท)	2569 (บาท)	2570 (บาท)			
55	พัฒนาทักษะภาษาต่างประเทศ - จัดหาครูชาวต่างชาติ สอนเสริมภาษาต่างประเทศ ให้กับร.ร.ในสังกัด จำนวน 1 โครงการ/ปี - การจัดค่ายพัฒนาทักษะ ภาษาต่างประเทศแก่นักเรียน ในสังกัด	1. เพื่อให้นักเรียนได้พัฒนา ทักษะภาษาต่างประเทศ 2. เพื่อยกระดับการศึกษา และเปิดเสรีทางการศึกษา สอดคล้องกับนโยบายการเข้า สู่ประชาคมอาเซียน	1. นักเรียนในสังกัดได้รับการพัฒนา ทักษะภาษาต่างประเทศ 2. โรงเรียนในสังกัดได้รับการยกระดับการศึกษา และเปิดเสรีทางการศึกษา สอดคล้องกับนโยบายการเข้า สู่ประชาคมอาเซียน	500,000	500,000	500,000	500,000	500,000	1. ร้อยละของนักเรียนในสังกัดที่ได้รับการพัฒนา ทักษะภาษาต่างประเทศ 2. ร้อยละของโรงเรียนในสังกัดที่ได้รับการยกระดับการศึกษา การยกระดับการศึกษา สอดคล้องกับนโยบายการเข้า สู่ประชาคมอาเซียน ภาษาอังกฤษเพื่อการ สื่อสารในแต่ละระดับ	1. นักเรียนสามารถสื่อสาร ภาษาต่างประเทศกับ ครูชาวต่างชาติได้ 2. นักเรียนมีทักษะ ประสบ การณ์ในการใช้ภาษาต่าง ประเทศสื่อสารในชีวิต ประจำวันได้	กองการ ศึกษา / ร.ร.ในสังกัด
56	ดำเนินการจัดระบบดูแล ช่วยเหลือ นักเรียน สานสายใย ศิษย์-ครู (ป้องกันแก้ปัญหาเสาพตติ พฤติกรรมเสี่ยงและพฤติกรรม ที่ไม่เหมาะสม) - มหกรรมสายใยรักแห่งครอบครัว - จัดอบรม/พัฒนาครู เรื่องการดำเนินการจัดระบบ ดูแลช่วยเหลือนักเรียน - ร.ร.ในสังกัดทุกแห่ง มีการจัดกิจกรรม การจัด ระบบดูแลช่วยเหลือนักเรียน	1. เพื่อจัดระบบดูแลช่วยเหลือ นักเรียนที่มีปัญหาพฤติกรรม เสี่ยง และพฤติกรรมที่ไม่ เหมาะสม 2. เพื่อสานสายใยความ สัมพันธ์ระหว่างครู ผู้ปกครอง และศิษย์ให้มีความใกล้ชิด สัมพันธ์กันมากยิ่งขึ้น	1. โรงเรียนในสังกัด มีการพัฒนา และดำเนินการจัดระบบดูแล ช่วยเหลือ นักเรียน 2. นักเรียนในสังกัดได้รับการดูแล ช่วยเหลือตามระบบดูแล ช่วยเหลือนักเรียน	550,000	550,000	550,000	550,000	550,000	1. ร้อยละของโรงเรียนในสังกัด มีการพัฒนา และดำเนินการจัดระบบดูแล ช่วยเหลือ นักเรียน 2. ร้อยละของนักเรียนในสังกัดได้รับการดูแล ช่วยเหลือตามระบบดูแล ช่วยเหลือนักเรียน	1. นักเรียนที่มีปัญหาเสาพตติ พฤติกรรม เสี่ยงและพฤติกรรม ที่ไม่เหมาะสมลดลง 2. นักเรียนที่มีปัญหาได้รับการ ดูแลช่วยเหลือแก้ไขอย่าง เหมาะสม 3. นักเรียนมีอัตราการออก กลางคันลดลง	กองการ ศึกษา/ ร.ร.ในสังกัด

รายละเอียดโครงการพัฒนา
แผนพัฒนาท้องถิ่น (พ.ศ. 2566 - 2570)
องค์การบริหารส่วนจังหวัดศรีสะเกษ

แบบ ผ.02

ก. ประเด็นการพัฒนาที่ 3 พัฒนาเมืองน่าอยู่ สู่คุณภาพประชาชนในทุกมิติ

ข. ยุทธศาสตร์การพัฒนาขององค์กรปกครองส่วนท้องถิ่นในเขตจังหวัดที่ 1 ยกระดับคุณภาพชีวิตให้เป็นสังคมที่น่าอยู่

ยุทธศาสตร์ที่ 1 การพัฒนาการศึกษา

ด้านบริการชุมชนและสังคม แผนงานการศึกษา

ที่	โครงการ/กิจกรรม	วัตถุประสงค์	เป้าหมาย (ผลผลิตของโครงการ)	งบประมาณและที่ผ่านมา					ตัวชี้วัด (KPI)	ผลที่คาดว่าจะได้รับ	หน่วยงาน รับผิดชอบ หลัก
				2566 (บาท)	2567 (บาท)	2568 (บาท)	2569 (บาท)	2570 (บาท)			
57	พัฒนาคุณภาพการศึกษา เพื่อยกระดับผลสัมฤทธิ์ทางการเรียน สำหรับโรงเรียนในสังกัดองค์การบริหารส่วนจังหวัดศรีสะเกษ	เพื่อยกระดับผลสัมฤทธิ์ทางการเรียนของโรงเรียนในสังกัดให้สูงขึ้น	ครูและบุคลากรทางการศึกษาได้รับการพัฒนาเกี่ยวกับแนวทางการยกระดับผลสัมฤทธิ์ทางการเรียนสำหรับโรงเรียนในสังกัดองค์การบริหารส่วนจังหวัดศรีสะเกษ	4,000,000	4,000,000	4,000,000	4,000,000	4,000,000	ร้อยละของครูและบุคลากรได้รับการพัฒนาเกี่ยวกับแนวทางการยกระดับผลสัมฤทธิ์ทางการเรียนสำหรับโรงเรียนในสังกัดองค์การบริหารส่วนจังหวัดศรีสะเกษ	ร.ร. มีผลสัมฤทธิ์ทางการเรียนของนักเรียนสูงขึ้น	กองการศึกษา / ร.ร. ในสังกัด
58	ช่วยเหลือนักเรียนที่มีผลการเรียนต่ำกว่าเกณฑ์ - ร.ร. ในสังกัดจัดกิจกรรมต่างๆ เช่น การเข้าค่าย การติว การสอนเสริม ฯลฯ เพื่อให้ นักเรียนมีผลการเรียนต่ำกว่าเกณฑ์มีผลการเรียนดีขึ้นจำนวน 1 โครงการ/ปี	เพื่อจัดกิจกรรมช่วยเหลือนักเรียนที่มีผลการเรียนต่ำกว่าเกณฑ์	นักเรียนที่มีผลการเรียนต่ำกว่าเกณฑ์ได้รับการพัฒนา	300,000	300,000	300,000	300,000	300,000	ร้อยละของนักเรียนที่มีผลการเรียนต่ำกว่าเกณฑ์ที่ได้รับการพัฒนา	นักเรียนที่มีผลการเรียนต่ำกว่าเกณฑ์มีผลการเรียนดีขึ้น	กองการศึกษา / ร.ร. ในสังกัด
59	จัดกิจกรรมวันคล้ายวันสถาปนายุวกาชาดไทย ร.ร. สังกัดองค์การบริหารส่วนจังหวัดศรีสะเกษ - จัดกิจกรรมวันสถาปนายุวกาชาดไทย, ประกวดแข่งขัน, นิทรรศการ, กิจกรรมเดินสวนสนามหมู่ยุวกาชาดของ ร.ร. ในสังกัด	1. เพื่อเฉลิมฉลองเนื่องในวันคล้ายวันสถาปนายุวกาชาดไทย วันที่ 27 มกราคมของทุกปี 2. เพื่อเผยแพร่กิจการยุวกาชาดให้แพร่หลายกว้างขวางยิ่งขึ้น 3. เพื่อคัดเลือกหมู่ยุวกาชาดเป็นตัวแทน อบจ.ศก. ไปร่วมงานวันสถาปนายุวกาชาดไทย ณ สนามศุภชลาศัย กรุงเทพฯ	กิจกรรมยุวกาชาดของ ร.ร. ในสังกัดได้รับการพัฒนา สนับสนุนให้มีคุณภาพ	400,000	400,000	400,000	400,000	400,000	ร้อยละของกิจกรรมยุวกาชาดของ ร.ร. ในสังกัดได้รับการพัฒนา สนับสนุนให้มีคุณภาพ	1. สมาชิกยุวกาชาดได้ตระหนักถึงความสำคัญของกิจการยุวกาชาดไทย 2. อบจ.ศก. ได้มีโอกาสเผยแพร่กิจการยุวกาชาดให้แพร่หลายยิ่งขึ้น 3. เข้าร่วมการแข่งขันประกวดสวนสนามในวันสถาปนายุวกาชาดไทย	กองการศึกษา / ร.ร. ในสังกัด

รายละเอียดโครงการพัฒนา
แผนพัฒนาท้องถิ่น (พ.ศ. 2566 - 2570)
องค์การบริหารส่วนจังหวัดศรีสะเกษ

แบบ ผ.02

ก. ประเด็นการพัฒนาที่ 3 พัฒนาเมืองน่าอยู่ สู่คุณภาพประชาชนในทุกมิติ

ข. ยุทธศาสตร์การพัฒนาขององค์กรปกครองส่วนท้องถิ่นในเขตจังหวัดที่ 1 ยกระดับคุณภาพชีวิตให้เป็นสังคมที่น่าอยู่

ยุทธศาสตร์ที่ 1 การพัฒนาการศึกษา

ด้านบริการชุมชนและสังคม แผนงานการศึกษา

ที่	โครงการ/กิจกรรม	วัตถุประสงค์	เป้าหมาย (ผลผลิตของโครงการ)	งบประมาณและที่ผ่านมา					ตัวชี้วัด (KPI)	ผลที่คาดว่าจะได้รับ	หน่วยงาน รับผิดชอบ หลัก
				2566 (บาท)	2567 (บาท)	2568 (บาท)	2569 (บาท)	2570 (บาท)			
60	จัดพิธีทบทวนคำปฏิญาณและ ประกวดสวนสนามลูกเสือ เนื่องใน วันคล้ายวันสถาปนาคณะลูกเสือ แห่งชาติ	1. เพื่อให้ลูกเสือ เนตรนารี เห็น ความสำคัญและระลึกถึงพระ มหากษัตริย์คุณของพระบาท สมเด็จพระมงกุฎเกล้าเจ้าอยู่หัว 2. เพื่อให้ลูกเสือ เนตรนารี ได้ กระทำพิธีทบทวนคำปฏิญาณ และแสดงออกซึ่งความสามารถ ในพิธีสวนสนาม 3. เพื่อคัดเลือกผู้บังคับบัญชา ลูกเสือและลูกเสือดีเด่น และเชิดชูเกียรติ	จัดกิจกรรมฝึกทักษะการ อยู่ค่ายพักแรม, จัดพิธีทบทวน คำปฏิญาณ, ประกวดการเดิน สวนสนามลูกเสือ, คัดเลือก ผู้บังคับบัญชาลูกเสือและ ลูกเสือดีเด่น	350,000	350,000	350,000	350,000	350,000	จำนวนโครงการ/ กิจกรรมที่ดำเนินการ เพิ่มขึ้น	1. ลูกเสือ เนตรนารีเห็นความ สำคัญและระลึกถึงมหากษัตริย์ คุณของพระบาทสมเด็จพระ- มงกุฎเกล้าเจ้าอยู่หัว 2. ลูกเสือ เนตรนารีได้กระทำ พิธีทบทวนคำปฏิญาณและ แสดงออกซึ่งความสามารถ ในพิธีสวนสนาม 3. ผู้บังคับบัญชาและลูกเสือ ดีเด่นได้รับการเชิดชูเกียรติ	
61	วันเด็กแห่งชาติ	เพื่อให้นักเรียน เยาวชน เป็นผู้รู้จักสิทธิ บทบาท หน้าที่ ความรับผิดชอบ การปฏิบัติตนอย่างเหมาะสม	สนับสนุนการจัดกิจกรรม วันเด็กแห่งชาติสำหรับ นักเรียนร.ร.ในสังกัด และนักเรียนใน จ.ศรีสะเกษ	1,000,000	1,000,000	1,000,000	1,000,000	1,000,000	1. จำนวนโครงการ/ กิจกรรมที่ดำเนินการเพิ่มขึ้น 2. ร้อยละของเด็กและเยาวชน ที่มีคุณลักษณะอันพึง ประสงค์	เด็กและเยาวชนมีคุณลักษณะ ที่พึงประสงค์ ได้แก่ ความสามัคคี ความรักชาติ ศาสนา พระมหากษัตริย์ ฯลฯ	กองการ ศึกษา/ ร.ร.ในสังกัด
62	ศึกษาดูงานเปรียบเทียบ นอกสถานที่	เพื่อส่งเสริมให้นักเรียนมี ความรู้ ประสบการณ์เพิ่ม มากขึ้น	จัดโครงการศึกษาดูงาน แก่นักเรียนร.ร.ใน สังกัดทุกแห่งเป็นประจำ ทุกปี อย่างน้อย 1 ครั้ง/ปี	500,000	500,000	500,000	500,000	500,000	1. จำนวนโครงการ/กิจกรรม ที่ดำเนินการเพิ่มขึ้น 2. ร้อยละของนักเรียนที่มี ความรู้ ความสามารถที่เกิด จากศึกษาดูงานเพิ่มขึ้น	นักเรียนมีความรู้และ ประสบการณ์เพิ่มมากขึ้น	กองการ ศึกษา / ร.ร.ในสังกัด

รายละเอียดโครงการพัฒนา
แผนพัฒนาท้องถิ่น (พ.ศ. 2566 - 2570)
องค์การบริหารส่วนจังหวัดศรีสะเกษ

แบบ ผ.02

ก. ประเด็นการพัฒนาที่ 3 พัฒนาเมืองน่าอยู่ สู่คุณภาพประชาชนในทุกมิติ

ข. ยุทธศาสตร์การพัฒนาขององค์กรปกครองส่วนท้องถิ่นในเขตจังหวัดที่ 1 ยกระดับคุณภาพชีวิตให้เป็นสังคมที่น่าอยู่

ยุทธศาสตร์ที่ 1 การพัฒนาการศึกษา

ด้านบริการชุมชนและสังคม แผนงานการศึกษา

ที่	โครงการ/กิจกรรม	วัตถุประสงค์	เป้าหมาย (ผลผลิตของโครงการ)	งบประมาณและที่ผ่านมา					ตัวชี้วัด (KPI)	ผลที่คาดว่าจะได้รับ	หน่วยงาน รับผิดชอบ หลัก
				2566 (บาท)	2567 (บาท)	2568 (บาท)	2569 (บาท)	2570 (บาท)			
63	อบรมเชิงปฏิบัติการจัดทำแผนพัฒนาการศึกษาท้องถิ่น	1. เพื่อส่งเสริมการมีส่วนร่วมในการจัดทำแผนพัฒนาการศึกษาท้องถิ่นของจังหวัดศรีสะเกษ	1. จัดอบรมให้กับผู้บริหาร ครู บุคลากรทางการศึกษาในเขตจังหวัดศรีสะเกษ	500,000	500,000	500,000	500,000	500,000	1. จำนวนโครงการ/กิจกรรมที่ดำเนินการเพิ่มขึ้น	1. สถานศึกษาและองค์กรปกครองส่วนท้องถิ่นในเขตจังหวัดศรีสะเกษ มีแนวทางในการพัฒนาการศึกษาตามแผนพัฒนาการศึกษาของสถานศึกษา	กองการศึกษา / ร.ร.ในสังกัด
64	การลงทุนเพื่อการศึกษา 1) ส่งเสริมการจัดหาวิทยากรพิเศษที่ขาดแคลน 2) จ้างครูอัตราจ้างในสาขาวิชาที่ขาดแคลน 3) จ้างผู้ปฏิบัติงานอื่นนอกจากครูและบุคลากรทางการศึกษาและจ้างบุคลากรสนับสนุนการสอน	1. เพื่อจัดหาวิทยากรพิเศษสอนในร.ร. 2. เพื่อให้ ร.ร. มีความพร้อมในการจัดการศึกษาได้อย่างมีประสิทธิภาพ 3. เพื่อให้ ร.ร. จัดการศึกษาได้	1. ส่งเสริมการสอนจากวิทยากรพิเศษทั้งในวิชาหลักและสาขาวิชาอื่นๆ ที่ขาดแคลน สำหรับ ร.ร. ในสังกัด 2. จ้างครูอัตราจ้างในสาขาวิชาที่ขาดแคลนให้แก่ ร.ร. ในสังกัด 3. จ้างบุคลากรที่ปฏิบัติงานอื่นในสถานศึกษาที่ขาดแคลน เช่น ภารโรง แม่ครัว คนขับรถ ฯลฯ ให้แก่ ร.ร. ในสังกัด	300,000	300,000	300,000	300,000	300,000	1. จำนวนโครงการ/กิจกรรมที่ดำเนินการเพิ่มขึ้น 2. ร้อยละของงบประมาณที่จัดสรรเพิ่มขึ้น 3. จำนวนโครงการ/กิจกรรมที่ดำเนินการเพิ่มขึ้น 4. จำนวนร.ร. ที่มีครูตามเกณฑ์ 5. ร้อยละของงบประมาณที่จัดสรรเพิ่มขึ้น 6. จำนวนโครงการ/กิจกรรมที่ดำเนินการเพิ่มขึ้น 7. จำนวนบุคลากรสนับสนุนการศึกษาที่เพียงพอ	1. นักเรียนมีความรู้ความเข้าใจในวิชาหลักและสาขาวิชาอื่นๆ พิเศษสอนที่วิทยากร 2. ร.ร. มีครูผู้สอนครบตามเกณฑ์ 3. ร.ร. จัดการศึกษาได้อย่างมีประสิทธิภาพ 4. ร.ร. มีการบริหารจัดการภายในที่ดีมีประสิทธิภาพมากขึ้น	กองการศึกษา / ร.ร. ในสังกัด กองการศึกษา / ร.ร. ในสังกัด กองการศึกษา / ร.ร. ในสังกัด

รายละเอียดโครงการพัฒนา
แผนพัฒนาท้องถิ่น (พ.ศ. 2566 - 2570)
องค์การบริหารส่วนจังหวัดศรีสะเกษ

แบบ ผ.02

ก. ประเด็นการพัฒนาที่ 3 พัฒนาเมืองน่าอยู่ สู่คุณภาพประชาชนในทุกมิติ

ข. ยุทธศาสตร์การพัฒนาขององค์กรปกครองส่วนท้องถิ่นในเขตจังหวัดที่ 1 ยกระดับคุณภาพชีวิตให้เป็นสังคมที่น่าอยู่

ยุทธศาสตร์ที่ 1 การพัฒนาการศึกษา

ด้านบริการชุมชนและสังคม แผนงานการศึกษา

ที่	โครงการ/กิจกรรม	วัตถุประสงค์	เป้าหมาย (ผลผลิตของโครงการ)	งบประมาณและที่ผ่านมา					ตัวชี้วัด (KPI)	ผลที่คาดว่าจะได้รับ	หน่วยงาน รับผิดชอบ หลัก
				2566 (บาท)	2567 (บาท)	2568 (บาท)	2569 (บาท)	2570 (บาท)			
4)	การซ่อม/บำรุง/รักษาทรัพย์สิน สถานศึกษา	5. เพื่อให้ทรัพย์สินสถานศึกษา อยู่ในสภาพที่ใช้งานได้ ตามปกติ	4. ซ่อมแซมทรัพย์สินของ สถานศึกษาในสังกัด	5,850,000	5,850,000	5,850,000	5,850,000	5,850,000	8. จำนวน ร.ร. ที่มี การปรับปรุงภูมิทัศน์ อย่างน้อย 5 แห่ง	5. ร.ร. มีทรัพย์สินอยู่ใน สภาพที่ใช้งานได้	กองการ ศึกษา / ร.ร. ในสังกัด
5)	สนับสนุนวัสดุเชื้อเพลิง และหล่อลื่น	6. เพื่อเพิ่มประสิทธิภาพ ในการปฏิบัติราชการของ สถานศึกษาในสังกัด	5. จัดหาวัสดุเชื้อเพลิงและ หล่อลื่นแก่ ร.ร. ในสังกัด	200,000	200,000	200,000	200,000	200,000	9. จำนวน ร.ร. ที่ได้รับ การสนับสนุนเชื้อเพลิง และน้ำมันหล่อลื่น	6. ร.ร. มีวัสดุเชื้อเพลิง และหล่อลื่นที่ใช้ในการ ปฏิบัติราชการที่เพียงพอ และเกิดประสิทธิภาพในการ ปฏิบัติงาน	
6)	พัฒนาระบบสาธารณูปโภค/ สาธารณูปการ	7. เพื่อพัฒนาระบบสาธารณ- ูปโภค/สาธารณูปการ ของ ร.ร. ในสังกัด	6. เพื่อพัฒนาระบบสาธารณ- ูปโภค/สาธารณูปการของ ร.ร. ในสังกัด เช่น ขยาย เขตไฟฟ้า ประปา โทรศัพท์ 7. เพื่อจ่ายค่าน้ำ ค่าไฟฟ้า ค่า ประปา ฯลฯ ร.ร. ในสังกัด	1,500,000	1,500,000	1,500,000	1,500,000	1,500,000	10. จำนวน ร.ร. ที่ได้รับ การพัฒนาระบบสาธารณูป- โภค/สาธารณูปการ	7. ร.ร. มีระบบสาธารณูปโภค/ สาธารณูปการที่ได้มาตรฐาน และสามารถใช้งานได้อย่างมี ประสิทธิภาพ	
7)	ส่งเสริมสวัสดิการครู นักเรียน และกิจกรรม ร.ร.	8. เพื่อส่งเสริมสวัสดิการแก่ครู และนักเรียน - เพื่อส่งเสริมการจัดกิจกรรม ร.ร.	8. จัดกิจกรรมโครงการ เพื่อส่งเสริมสวัสดิการครูและ นักเรียน ร.ร. ในสังกัด เช่น สหกรณ์ ร.ร. การออมทรัพย์ ทุนการศึกษานักเรียน ฯลฯ	200,000	200,000	200,000	200,000	200,000	11. จำนวน ร.ร. ได้รับ งบประมาณสนับสนุน กิจกรรมภายใน ร.ร.	8. ร.ร. ในสังกัดมีน้ำไฟฟ้า ประปา ฯลฯ ใช้อย่างเพียงพอ ในการปฏิบัติราชการ	9. ครูและนักเรียนได้รับ สวัสดิการที่ดีมีขวัญกำลังใจ

รายละเอียดโครงการพัฒนา
แผนพัฒนาท้องถิ่น (พ.ศ. 2566 - 2570)
องค์การบริหารส่วนจังหวัดศรีสะเกษ

แบบ ผ.02

ก. ประเด็นการพัฒนาที่ 3 พัฒนาเมืองน่าอยู่ สู่คุณภาพประชาชนในทุกมิติ

ข. ยุทธศาสตร์การพัฒนาขององค์กรปกครองส่วนท้องถิ่นในเขตจังหวัดที่ 1 ยกระดับคุณภาพชีวิตให้เป็นสังคมที่น่าอยู่

ยุทธศาสตร์ที่ 1 การพัฒนาการศึกษา

ด้านบริการชุมชนและสังคม แผนงานการศึกษา

ที่	โครงการ/กิจกรรม	วัตถุประสงค์	เป้าหมาย (ผลผลิตของโครงการ)	งบประมาณและที่ผ่านมา					ตัวชี้วัด (KPI)	ผลที่คาดว่าจะได้รับ	หน่วยงาน รับผิดชอบ หลัก
				2566 (บาท)	2567 (บาท)	2568 (บาท)	2569 (บาท)	2570 (บาท)			
8)	อาหารกลางวัน/อาหารเสริม(นม)	9. เพื่อให้ นักเรียนมีอาหารกลางวันและอาหารเสริม(นม)รับประทานที่พอเพียง	9. จัดโครงการอาหารกลางวันและอาหารเสริม (นม)แก่นักเรียน ร.ร.ในสังกัด	5,500,000	5,500,000	5,500,000	5,500,000	5,500,000	12. ร้อยละของนักเรียนที่ได้รับประทานอาหารกลางวันและอาหารเสริมนมตามโครงการ	10. นักเรียนมีอาหารกลางวันและอาหารเสริม (นม) รับประทานอย่างพอเพียง	
9)	จัดหาเครื่องแบบนักเรียนและอุปกรณ์การเรียน	10. เพื่อให้ นักเรียนที่ยากจนและด้อยโอกาสได้มีเครื่องแบบและอุปกรณ์การเรียนอย่างเพียงพอ	10. เพื่อจัดหาเครื่องแบบนักเรียนและอุปกรณ์การเรียนแก่นักเรียนที่ยากจนขาดแคลนด้อยโอกาส ร.ร.ในสังกัดและร.ร.ในจังหวัดศรีสะเกษ	3,500,000	3,500,000	3,500,000	3,500,000	3,500,000	13. ร้อยละของนักเรียนที่ขาดแคลน หรือด้อยโอกาสที่ได้รับการช่วยเหลือ	11. นักเรียนมีสุขภาพอนามัยแข็งแรง	
10)	โภชนาการงานอนามัยใน ร.ร.	11. เพื่อให้ นักเรียนมีภาวะโภชนาการที่เหมาะสมมีสุขภาพอนามัยแข็งแรง	11. ร.ร.ในสังกัดทุกแห่งจัดโครงการงานอนามัยใน ร.ร. งานโภชนาการใน ร.ร.	100,000	100,000	100,000	100,000	100,000	14. ร้อยละของนักเรียนที่เติบโตสมวัย	12. นักเรียน ร.ร.ในสังกัดและนักเรียนที่ยากจนและด้อยโอกาสในจังหวัดศรีสะเกษอย่างเพียงพอ	
11)	ปัจจัยพื้นฐานนักเรียนที่ยากจน	12. เพื่อช่วยนักเรียนที่ผู้ปกครองมีรายได้น้อยมีคุณภาพชีวิตที่ดีขึ้น	12. จัดสรรค่าใช้จ่ายให้กับนักเรียน	1,500,000	1,500,000	1,500,000	1,500,000	1,500,000	15. ร้อยละของนักเรียนที่มีรายได้น้อยได้รับค่าปัจจัยพื้นฐาน	13. นักเรียนมีสุขภาพอนามัยแข็งแรง	
										14. นักเรียนมีความรู้ความเข้าใจพื้นฐานเกี่ยวกับการรักษาสุขภาพอนามัยตนเองและครอบครัว	
										15. นักเรียนได้รับโอกาสทางการศึกษาเพิ่มมากขึ้น	

รายละเอียดโครงการพัฒนา
แผนพัฒนาท้องถิ่น (พ.ศ. 2566 - 2570)
องค์การบริหารส่วนจังหวัดศรีสะเกษ

แบบ ผ.02

ก. ประเด็นการพัฒนาที่ 3 พัฒนาเมืองน่าอยู่ สู่คุณภาพประชาชนในทุกมิติ

ข. ยุทธศาสตร์การพัฒนาขององค์กรปกครองส่วนท้องถิ่นในเขตจังหวัดที่ 1 ยกระดับคุณภาพชีวิตให้เป็นสังคมที่น่าอยู่

ยุทธศาสตร์ที่ 1 การพัฒนาการศึกษา

ด้านบริการชุมชนและสังคม แผนงานการศึกษา

ที่	โครงการ/กิจกรรม	วัตถุประสงค์	เป้าหมาย (ผลผลิตของโครงการ)	งบประมาณและที่ผ่านมา					ตัวชี้วัด (KPI)	ผลที่คาดว่าจะได้รับ	หน่วยงาน รับผิดชอบ หลัก
				2566 (บาท)	2567 (บาท)	2568 (บาท)	2569 (บาท)	2570 (บาท)			
	12) ค่าจัดการเรียนการสอน รายหัวนักเรียน/ส่วนเพิ่ม (Top Up)	13. เพื่อเป็นการส่งเสริมคุณภาพ การศึกษา	13. จัดสรรค่าใช้จ่ายให้กับ นักเรียน	1,500,000	1,500,000	1,500,000	1,500,000	1,500,000	16. ร้อยละของนักเรียนที่ได้ รับการพัฒนาด้านผลสัมฤทธิ์ ทางการเรียนผ่านเกณฑ์ มาตรฐานขั้นต่ำ	16. นักเรียนได้รับโอกาสทาง การศึกษาเพิ่มมากขึ้น	
	13) จัดหากล้องวงจรปิดพร้อมติดตั้ง	14. เพื่อให้เกิดความปลอดภัย ต่อชีวิตและทรัพย์สิน	14. ติดตั้งกล้องวงจรปิดให้แก่ ร.ร.ในสังกัด อบจ.ศก.	250,000	250,000	250,000	250,000	250,000	17. จำนวนร.ร.ที่ได้รับ การจัดสรร	17. ร.ร.ได้รับความปลอดภัย ในชีวิตและทรัพย์สิน	
65	ส่งเสริมการปฏิบัติตามจรรยาบรรณ วิชาชีพครู	1. เพื่อให้ครูและบุคลากร ทางการศึกษามีจรรยาบรรณ ในวิชาชีพ	1. จัดกิจกรรมการประชุม อบรม สัมมนา ฯลฯ เพื่อส่งเสริมจรรยาบรรณ วิชาชีพแก่ครูและบุคลากร ทางการศึกษา	300,000	300,000	300,000	300,000	300,000	1. จำนวนบุคลากรที่เป็น กลุ่มเป้าหมายเพิ่มขึ้น 2. ร้อยละของงบประมาณ ที่จัดสรรเพิ่มขึ้น 3. ร้อยละของผลการประเมิน จรรยาบรรณวิชาชีพครูและ บุคลากรทางการศึกษา	1. ครูและบุคลากรทาง การศึกษามีจรรยาบรรณ ในวิชาชีพ	กองการ ศึกษา / ร.ร.ในสังกัด
66	ฝึกอบรมหลักสูตรพัฒนาครูที่สอดคล้อง กับมาตรฐานวิชาชีพสำหรับข้าราชการครู และบุคลากรทางการศึกษาของ อบจ.ศก.	1. เพื่อพัฒนาครู บุคลากรทาง การศึกษาในสังกัดให้สามารถ ดำเนินการจัดการเรียนการ สอนเพื่อสนับสนุนการขับ เคลื่อนการศึกษาประเทศไทย 4.0 ได้อย่างมีประสิทธิภาพ	จัดอบรมให้ครู บุคลากรทาง การศึกษาในสังกัด	2,000,000	2,000,000	2,000,000	2,000,000	2,000,000	จำนวนโครงการ/กิจกรรม ที่ดำเนินการเพิ่มขึ้น	1. ครูและบุคลากรทางการ ศึกษามีชั่วโมงการพัฒนา ตนเอง จากหลักสูตร 2. ได้นวัตกรรมและแนวทาง ในการจัดทำแฟ้มเพื่อประเมิน วิทยฐานะ	กองการ ศึกษา / ร.ร.ในสังกัด

รายละเอียดโครงการพัฒนา
แผนพัฒนาท้องถิ่น (พ.ศ. 2566 - 2570)
องค์การบริหารส่วนจังหวัดศรีสะเกษ

แบบ ผ.02

ก. ประเด็นการพัฒนาที่ 3 พัฒนาเมืองน่าอยู่ สู่คุณภาพประชาชนในทุกมิติ

ข. ยุทธศาสตร์การพัฒนาขององค์กรปกครองส่วนท้องถิ่นในเขตจังหวัดที่ 1 ยกระดับคุณภาพชีวิตให้เป็นสังคมที่น่าอยู่

ยุทธศาสตร์ที่ 1 การพัฒนาการศึกษา

ด้านบริการชุมชนและสังคม แผนงานการศึกษา

ที่	โครงการ/กิจกรรม	วัตถุประสงค์	เป้าหมาย (ผลผลิตของโครงการ)	งบประมาณและที่ผ่านมา					ตัวชี้วัด (KPI)	ผลที่คาดว่าจะได้รับ	หน่วยงาน รับผิดชอบ หลัก
				2566 (บาท)	2567 (บาท)	2568 (บาท)	2569 (บาท)	2570 (บาท)			
67	การทำวิจัยและผลงานทางวิชาการ	เพื่อพัฒนาความรู้ ความสามารถในการทำวิจัย และผลงานทางวิชาการ เพื่อพัฒนาวิชาชีพแก่ครู และบุคลากรทาง การศึกษา	1. ส่งครูและบุคลากรทาง การศึกษาร.ร.ในสังกัด จำนวน 50 คน /ปี เข้าร่วม การอบรมเพื่อพัฒนาวิชาชีพ 2. จัดอบรมเกี่ยวกับการทำ วิจัยและการพัฒนาผลงาน ทางวิชาการ 2 โครงการ/ปี	8,000,000	8,000,000	8,000,000	8,000,000	8,000,000	1. จำนวนบุคลากรที่เป็น กลุ่มเป้าหมายเพิ่มขึ้น 2. ร้อยละของงบประมาณ ที่จัดสรรเพิ่มขึ้น 3. จำนวนครูและบุคลากร ทางการศึกษาได้รับการ พัฒนาการวิจัยในชั้นเรียน 4. จำนวนผลงานวิจัยในชั้น เรียนของครูกลุ่มเป้าหมาย 5. ระดับความพึงพอใจของ ครูและบุคลากรทางการศึกษา	1. ครูและบุคลากร ทางการศึกษามีความรู้ ความเข้าใจ สามารถ ทำวิจัย ทำผลงานทาง วิชาการเพื่อให้มีหรือเลื่อน วิทยฐานะได้ 2. ครูและบุคลากรทางการ ศึกษามีวิทยฐานะที่สูงขึ้น	กองการ ศึกษา / ร.ร.ในสังกัด
68	ส่งเสริมและพัฒนาการทำวิจัย/ วิจัยในชั้นเรียน	เพื่อพัฒนาความรู้ ทักษะ และประสบการณ์ในการ ทำวิจัย/วิจัยในชั้นเรียน แก่ครูผู้สอน	จัดประชุม/อบรม/สัมมนา เพื่อพัฒนาความรู้ ทักษะและ ประสบการณ์ในการทำวิจัย ในชั้นเรียนแก่ครูผู้สอนของ ร.ร.ใน จ.ศรีสะเกษ	450,000	450,000	450,000	450,000	450,000	1. จำนวนบุคลากรที่เป็น กลุ่มเป้าหมายเพิ่มขึ้น 2. จำนวนผลงานวิจัยของ ครูกลุ่มเป้าหมาย	1. ครูผู้สอนมีความรู้ ทักษะ และประสบการณ์ในการทำ วิจัยในชั้นเรียน 2. ครูผู้สอนมีการทำวิจัย ในชั้นเรียนมากยิ่งขึ้น	กองการ ศึกษา / ร.ร.ในสังกัด
69	ส่งเสริมการทำวิจัย/จัดประกวด งานวิจัยในระดับต่างๆ 1) จัดประกวดงานวิจัยระดับองค์กร 2) สนับสนุนการส่งงานวิจัยร่วม ประกวดในระดับภาค/ระดับประเทศ	1. เพื่อพัฒนาผลงานด้าน การวิจัยเพื่อการเรียนรู้ 2. เพื่อประชาสัมพันธ์ผลงาน ขององค์กรและบุคลากรใน สังกัดให้เป็นที่ยอมรับหลาย	1. จัดประกวด/ส่งผลงานวิจัย ร่วมประกวดในระดับต่างๆ อาทิ ระดับองค์กร ระดับภาค ระดับประเทศ ฯลฯ	250,000	250,000	250,000	250,000	250,000	1. จำนวนบุคลากรที่เป็น กลุ่มเป้าหมายเพิ่มขึ้น 2. จำนวนผลงานวิจัยที่ส่ง เข้าประกวด	1. สถานศึกษาในสังกัด มีคุณภาพการศึกษาสูงขึ้น 2. ครูและบุคลากรในสังกัดที่มี ความสามารถได้รับการส่งเสริม พัฒนาความรู้ ทักษะ	กองการ ศึกษา / ร.ร.ในสังกัด

รายละเอียดโครงการพัฒนา
แผนพัฒนาท้องถิ่น (พ.ศ. 2566 - 2570)
องค์การบริหารส่วนจังหวัดศรีสะเกษ

แบบ ผ.02

ก. ประเด็นการพัฒนาที่ 3 พัฒนาเมืองน่าอยู่ สู่คุณภาพประชาชนในทุกมิติ

ข. ยุทธศาสตร์การพัฒนาขององค์กรปกครองส่วนท้องถิ่นในเขตจังหวัดที่ 1 ยกระดับคุณภาพชีวิตให้เป็นสังคมที่น่าอยู่

ยุทธศาสตร์ที่ 1 การพัฒนาการศึกษา

ด้านบริการชุมชนและสังคม แผนงานการศึกษา

ที่	โครงการ/กิจกรรม	วัตถุประสงค์	เป้าหมาย (ผลผลิตของโครงการ)	งบประมาณและที่ผ่านมา					ตัวชี้วัด (KPI)	ผลที่คาดว่าจะได้รับ	หน่วยงาน รับผิดชอบ หลัก
				2566 (บาท)	2567 (บาท)	2568 (บาท)	2569 (บาท)	2570 (บาท)			
	3) สนับสนุนทุนในการทำวิจัย เพื่อพัฒนาคุณภาพการจัดการศึกษา	3. เพื่อนำผลการวิจัยไปใช้ในการพัฒนาคุณภาพการจัดการศึกษา	2. จัดทำวิจัย/สนับสนุนทุนในการทำวิจัยพัฒนาคุณภาพการจัดการศึกษา						3. ร้อยละของงบประมาณที่นำมาใช้สนับสนุนการทำวิจัยเชิงคุณภาพ	ความชำนาญในการทำวิจัยให้สูงขึ้น	
70	อบรมเชิงปฏิบัติการ การพัฒนาระบบกลไกหนุนเสริมชุมชนแห่งการเรียนรู้เชิงวิชาชีพ (PLC) เพื่อพัฒนาผู้เรียน สังกัด อบจ.ศก.	เพื่อสร้างชุมชนแห่งการเรียนรู้เชิงวิชาชีพ(PLC)ตามบริบทของ ร.ร.ในสังกัด	จัดอบรมให้ครู บุคลากรทางการศึกษาในสังกัด	500,000	500,000	500,000	500,000	500,000	จำนวนโครงการ/กิจกรรมที่ดำเนินการเพิ่มขึ้น	ร.ร.เกิดการสร้างชุมชนแห่งการเรียนรู้เชิงวิชาชีพ	กองการศึกษา / ร.ร.ในสังกัด
71	การประชุมเพื่อวิเคราะห์และสังเคราะห์การวัดและประเมินผล การสอบ RT/ NT/ ONET/ LCT	เพื่อให้ ร.ร.ในสังกัดมี กระบวนการวัดและประเมินผล ที่มีคุณภาพสอดคล้องกับ หลักสูตรและผู้เรียน	จัดประชุม เพื่อวิเคราะห์ และสังเคราะห์งานวัดและประเมินผลในการสอบ RT/ NT/ ONET/ LCT จำนวน 5 โครงการ/ปี	500,000	500,000	500,000	500,000	500,000	1. จำนวนโครงการ/กิจกรรมที่ดำเนินการเพิ่มขึ้น 2. ร้อยละของครูที่ใช้เทคนิคการวัดและประเมินผลที่สอดคล้องกับมาตรฐาน/ตัวชี้วัดหลักสูตร 3. มีข้อมูลในการพัฒนาคุณภาพผู้เรียน	1. ครูมีความรู้ ความเข้าใจ และสามารถวัดและประเมินผลได้อย่างมีคุณภาพสอดคล้องกับหลักสูตรและผู้เรียน 2. มีข้อมูลรายงานผลกระบวนการวัดและประเมินผล ร.ร.ในสังกัด 3. มีการยกระดับคุณภาพผู้เรียน	กองการศึกษา / ร.ร.ในสังกัด

รายละเอียดโครงการพัฒนา
แผนพัฒนาท้องถิ่น (พ.ศ. 2566 - 2570)
องค์การบริหารส่วนจังหวัดศรีสะเกษ

แบบ ผ.02

ก. ประเด็นการพัฒนาที่ 3 พัฒนาเมืองน่าอยู่ สู่คุณภาพประชาชนในทุกมิติ

ข. ยุทธศาสตร์การพัฒนาขององค์กรปกครองส่วนท้องถิ่นในเขตจังหวัดที่ 1 ยกระดับคุณภาพชีวิตให้เป็นสังคมที่น่าอยู่

ยุทธศาสตร์ที่ 1 การพัฒนาการศึกษา

ด้านบริการชุมชนและสังคม แผนงานการศึกษา

ที่	โครงการ/กิจกรรม	วัตถุประสงค์	เป้าหมาย (ผลผลิตของโครงการ)	งบประมาณและที่ผ่านมา					ตัวชี้วัด (KPI)	ผลที่คาดว่าจะได้รับ	หน่วยงาน รับผิดชอบ หลัก
				2566 (บาท)	2567 (บาท)	2568 (บาท)	2569 (บาท)	2570 (บาท)			
72	พัฒนาการจัดการเรียนรู้ในศตวรรษที่ 21 ได้แก่ - สาระภาษาไทย - สาระคณิตศาสตร์ - สาระวิทยาศาสตร์ - สาระสังคมศึกษา ฯ - สาระสุขศึกษาและพลศึกษา - สาระศิลปะ - สาระการงานอาชีพและเทคโนโลยี - สาระภาษาต่างประเทศ - กลุ่มปฐมวัย	1. เพื่อพัฒนาการจัดการเรียนรู้ 9 กลุ่มสาระ 2. เพื่อให้ครูได้รับการพัฒนาความรู้และประสบการณ์ในการจัดการเรียนรู้ 9 กลุ่มสาระ การเรียนรู้	1. จัดอบรมครูผู้สอนของสถานศึกษาในสังกัดและสถานศึกษาในจ.ศรีสะเกษ ให้มีความรู้ในการจัดการเรียนรู้ได้อย่างมีคุณภาพ 2. จัดทัศนศึกษาดูงาน ร.ร.ต้นแบบให้แก่ครูสถานศึกษาในสังกัด 3. สถานศึกษาในสังกัดทุกแห่งจัดกิจกรรมการประกวด/แข่งขันการแสดงผลงานเพื่อพัฒนาการจัดการเรียนรู้เป็นประจำทุกปี	500,000	500,000	500,000	500,000	500,000	1. จำนวนโครงการ/กิจกรรมที่ดำเนินการเพิ่มขึ้น - ร้อยละของนักเรียนที่มีผลสัมฤทธิ์ทางการเรียนตั้งแต่ระดับดี (3) ขึ้นไป	1. นักเรียนมีผลสัมฤทธิ์ทางการเรียน 9 กลุ่มสาระการเรียนรู้ในระดับที่น่าพอใจ 2. จัดการเรียนรู้ให้นักเรียนมีคุณภาพตามมาตรฐาน	กองการศึกษา / ร.ร.ในสังกัด
73	ส่งเสริมครูและบุคลากรทางการศึกษาผู้มีผลงานดีเด่น	1. เพื่อส่งเสริมให้ครูและบุคลากรทางการศึกษาผู้มีผลงานดีเด่นได้รับการยกย่องเชิดชูเกียรติ 2. เพื่อสร้างความรู้และประสบการณ์แก่ครูและบุคลากรทางการศึกษา	จัดกิจกรรมการประกวดแข่งขัน/ส่งครูเข้าร่วมการประกวดแข่งขันผู้มีผลงานดีเด่นด้านต่างๆ 3 โครงการ/ปี	800,000	800,000	800,000	800,000	800,000	1. จำนวนบุคลากรที่เป็นกลุ่มเป้าหมายเพิ่มขึ้น 2. ร้อยละของครูที่ได้รับการยกย่องเชิดชูเกียรติและเป็นแบบอย่าง	1. ครูและบุคลากรทางการศึกษาที่มีผลงานดีเด่น รับการยกย่องเชิดชูเกียรติ 2. ครูและบุคลากรทางการศึกษาเกิดการแลกเปลี่ยนเรียนรู้และพัฒนางาน	กองการศึกษา / ร.ร.ในสังกัด

รายละเอียดโครงการพัฒนา
แผนพัฒนาท้องถิ่น (พ.ศ. 2566 - 2570)
องค์การบริหารส่วนจังหวัดศรีสะเกษ

แบบ ผ.02

ก. ประเด็นการพัฒนาที่ 3 พัฒนาเมืองน่าอยู่ สู่คุณภาพประชาชนในทุกมิติ

ข. ยุทธศาสตร์การพัฒนาขององค์กรปกครองส่วนท้องถิ่นในเขตจังหวัดที่ 1 ยกระดับคุณภาพชีวิตให้เป็นสังคมที่น่าอยู่

ยุทธศาสตร์ที่ 1 การพัฒนาการศึกษา

ด้านบริการชุมชนและสังคม แผนงานการศึกษา

ที่	โครงการ/กิจกรรม	วัตถุประสงค์	เป้าหมาย (ผลผลิตของโครงการ)	งบประมาณและที่ผ่านมา					ตัวชี้วัด (KPI)	ผลที่คาดว่าจะได้รับ	หน่วยงาน รับผิดชอบ หลัก
				2566 (บาท)	2567 (บาท)	2568 (บาท)	2569 (บาท)	2570 (บาท)			
74	พัฒนาการผลิตสื่อการเรียนรู้ด้วยระบบ ICT (E-learning)	เพื่อพัฒนาความสามารถของครูในการผลิตสื่อการเรียนรู้ด้วยระบบ ICT (E-learning)	จัดอบรมครู และ ร.ร.ในเขตจ.ศรีสะเกษ เพื่อพัฒนาการผลิตสื่อการเรียนรู้ด้วยระบบ ICT (E-learning)	300,000	300,000	300,000	300,000	300,000	1. จำนวนโครงการ/กิจกรรมที่ดำเนินการเพิ่มขึ้น 2. ร้อยละของครูที่มีความรู้ความสามารถในการผลิตสื่อการเรียนรู้ ICT	1. ครูมีความรู้ ความสามารถในการผลิตและการใช้สื่อการสอน ICT 2. นักเรียนรู้และเข้าใจในบทเรียน มีผลสัมฤทธิ์ทางการเรียนสูงขึ้น	กองการศึกษา / ร.ร.ในสังกัด
75	การประกวดสื่อและนวัตกรรมทางการศึกษา	เพื่อพัฒนาความรู้ ทักษะประสบการณ์ในการผลิตสื่อและนวัตกรรมทางการศึกษาของครูผู้สอน	จัดการประกวด/ส่งครูเข้าร่วมการประกวด/แข่งขันการผลิตสื่อและนวัตกรรมทางการศึกษา	200,000	200,000	200,000	200,000	200,000	1. จำนวนโครงการ/กิจกรรมที่ดำเนินการเพิ่มขึ้น 2. จำนวนรายการสื่อ/นวัตกรรมที่ครูส่งเข้าไปประกวด	1. ครูผู้สอนได้แสดง/เผยแพร่ผลงานให้เป็นที่รู้จักแก่บุคคลทั่วไป 2. ครูผู้สอนมีการแลกเปลี่ยนเรียนรู้ทำให้ได้รับการพัฒนาขีดความสามารถในการผลิตสื่อและนวัตกรรมทางการศึกษาเพิ่มขึ้น	กองการศึกษา / ร.ร.ในสังกัด
76	พัฒนาสื่อการเรียนการสอนที่ทันสมัย และผลิตสื่อต้นแบบการเรียนการสอน 8 กลุ่มสาระการเรียนรู้	1. เพื่อพัฒนาสื่อการเรียนการสอนที่ทันสมัยและมีประสิทธิภาพ 2. เพื่อผลิตสื่อการสอนต้นแบบในทุกกลุ่มสาระการเรียนรู้	1. จัดอบรมครูผู้สอนจำนวน 1 โครงการ/ปี 2. จัดโครงการ/กิจกรรมการผลิตสื่อการสอนต้นแบบในทุกกลุ่มสาระการเรียนรู้	700,000	700,000	700,000	700,000	700,000	1. จำนวนโครงการ/กิจกรรมที่ดำเนินการเพิ่มขึ้น 2. จำนวนรายการสื่อของครูที่ผลิตสื่อ/ใช้สื่อในการจัดการเรียน 3. ผู้เรียนมีผลสัมฤทธิ์ทางการเรียนสูงขึ้น	1. นักเรียนมีผลสัมฤทธิ์ทางการเรียนสูงขึ้น 2. ครูมีความรู้ และทักษะในการผลิตสื่อการสอนที่ทันสมัย 3. ครูมีตัวอย่างสื่อการสอนต้นแบบที่จะนำไปพัฒนางานตนเองได้	กองการศึกษา / ร.ร.ในสังกัด

รายละเอียดโครงการพัฒนา
แผนพัฒนาท้องถิ่น (พ.ศ. 2566 - 2570)
องค์การบริหารส่วนจังหวัดศรีสะเกษ

แบบ ผ.02

ก. ประเด็นการพัฒนาที่ 3 พัฒนาเมืองน่าอยู่ สู่คุณภาพประชาชนในทุกมิติ

ข. ยุทธศาสตร์การพัฒนาขององค์กรปกครองส่วนท้องถิ่นในเขตจังหวัดที่ 1 ยกระดับคุณภาพชีวิตให้เป็นสังคมที่น่าอยู่

ยุทธศาสตร์ที่ 1 การพัฒนาการศึกษา

ด้านบริการชุมชนและสังคม แผนงานการศึกษา

ที่	โครงการ/กิจกรรม	วัตถุประสงค์	เป้าหมาย (ผลผลิตของโครงการ)	งบประมาณและที่ผ่านมา					ตัวชี้วัด (KPI)	ผลที่คาดว่าจะได้รับ	หน่วยงาน รับผิดชอบ หลัก
				2566 (บาท)	2567 (บาท)	2568 (บาท)	2569 (บาท)	2570 (บาท)			
77	โครงการพัฒนาระบบการจัดการเรียนการสอนในรูปแบบออนไลน์และออฟไลน์สำหรับโรงเรียนในสังกัด อบจ.ศก.	1. เพื่อพัฒนารูปแบบการจัดการเรียนการสอนให้ทันตามสถานการณ์ปัจจุบันและรองรับสถานการณ์แพร่ระบาดของโรคติดเชื้อ หรือภาวะการณ์ฉุกเฉินที่มีความจำเป็นต้องปิดสถานศึกษา 2. เพื่อให้ระบบการจัดการเรียนการสอนเป็นไปอย่างต่อเนื่อง	1.จัดอบรม/สัมมนาเกี่ยวกับเทคนิคการจัดการเรียนการสอนในรูปแบบออนไลน์และออฟไลน์ แก่ครูและบุคลากรทางการศึกษา 2. จัดซื้อ จัดหาวัสดุ ครุภัณฑ์ สื่อสำหรับการจัดการเรียนการสอนแบบออนไลน์และออฟไลน์	1,500,000	1,500,000	1,500,000	1,500,000	1,500,000	1. จำนวนโครงการ/กิจกรรมที่ดำเนินการเพิ่มขึ้นในรอบปี	1. ครูและบุคลากรทางการศึกษามีรูปแบบการสอนที่ทันตามสถานการณ์และรองรับสถานการณ์แพร่ระบาดของโรคติดเชื้อ หรือภาวะการณ์ฉุกเฉินที่มีความจำเป็นต้องปิดสถานศึกษา 2. สถานศึกษามีการจัดการเรียนการสอนที่ต่อเนื่อง	กองการศึกษา / ร.ร.ในสังกัด
78	การประชาสัมพันธ์และเผยแพร่ข้อมูลสารสนเทศของ ร.ร.	1. เพื่อประชาสัมพันธ์และเผยแพร่ผลงานการจัดการศึกษาของ อบจ.และ ร.ร.ในสังกัด	1. จัดกิจกรรม/โครงการเพื่อประชาสัมพันธ์และเผยแพร่ผลงานการจัดการศึกษาของ อบจ.และ ร.ร.ในสังกัด จำนวน 2 โครงการ/ปี	200,000	200,000	200,000	200,000	200,000	1. จำนวนโครงการ/กิจกรรมที่ดำเนินการเพิ่มขึ้น 2. จำนวนครั้งของการประชาสัมพันธ์และเผยแพร่ข้อมูลสารสนเทศของสถานศึกษา	1. อบจ.และ ร.ร.ในสังกัดได้รับการประชาสัมพันธ์ให้เป็นที่รู้จักอย่างแพร่หลาย 2. อบจ.และ ร.ร.ในสังกัดได้แสดงผลงานและศักยภาพในการจัดการศึกษาให้เป็นที่รู้จักแก่บุคคลทั่วไป	กองการศึกษา / ร.ร.ในสังกัด
79	การจัดทำแผนปฏิบัติการประจำปีงบประมาณ/ประจำปีการศึกษา	1. ส่งเสริมการมีส่วนร่วมของชุมชนในการจัดทำแผนปฏิบัติการประจำปีงบประมาณ/ปีการศึกษา	1.จัดโครงการ/กิจกรรมเพื่อให้ชุมชนมีส่วนร่วมในการจัดการศึกษาของร.ร.ในสังกัด	500,000	500,000	500,000	500,000	500,000	1. ร้อยละของงบประมาณที่จัดสรรเพิ่มขึ้น 2. จำนวนร.ร.ที่มีการจัดทำแผนพัฒนาการศึกษาแบบมีส่วนร่วม	1. ประชาชน ชุมชนที่เกี่ยวข้องมีส่วนร่วมในการจัดทำแผนปฏิบัติการประจำปีงบประมาณ/ปีการศึกษา	กองการศึกษา / ร.ร.ในสังกัด

รายละเอียดโครงการพัฒนา
แผนพัฒนาท้องถิ่น (พ.ศ. 2566 - 2570)
องค์การบริหารส่วนจังหวัดศรีสะเกษ

แบบ ผ.02

ก. ประเด็นการพัฒนาที่ 3 พัฒนาเมืองน่าอยู่ สู่คุณภาพประชาชนในทุกมิติ

ข. ยุทธศาสตร์การพัฒนาขององค์กรปกครองส่วนท้องถิ่นในเขตจังหวัดที่ 1 ยกระดับคุณภาพชีวิตให้เป็นสังคมที่น่าอยู่

ยุทธศาสตร์ที่ 1 การพัฒนาการศึกษา

ด้านบริการชุมชนและสังคม แผนงานการศึกษา

ที่	โครงการ/กิจกรรม	วัตถุประสงค์	เป้าหมาย (ผลผลิตของโครงการ)	งบประมาณและที่ผ่านมา					ตัวชี้วัด (KPI)	ผลที่คาดว่าจะได้รับ	หน่วยงาน รับผิดชอบ หลัก
				2566 (บาท)	2567 (บาท)	2568 (บาท)	2569 (บาท)	2570 (บาท)			
80	การประชาสัมพันธ์การจัดการศึกษา 1) กิจกรรมเสียดวงสาย 2) การจัดทำคู่มือนักเรียน/ร.ร. 3) การจัดทำวารสารประชาสัมพันธ์ 4) การพัฒนางานประชาสัมพันธ์	1. ประชาสัมพันธ์การจัดการศึกษาของ อบจ.ศก. และร.ร.ให้ชุมชนทราบ และมีส่วนร่วมในการพัฒนา ผู้เรียน พัฒนาร.ร.	1. จัดประชุม/โครงการ/กิจกรรมในสถานศึกษาเพื่อให้ชุมชนได้ร่วมกิจกรรมการประชาสัมพันธ์ เผยแพร่ผลงาน 2. ระดมทรัพยากรเพื่อการพัฒนาคุณภาพการศึกษา	300,000	300,000	300,000	300,000	300,000	1. จำนวนโครงการ/กิจกรรมที่ดำเนินการเพิ่มขึ้น 2. ร้อยละของงบประมาณที่จัดสรรเพิ่มขึ้น 3. จำนวนช่องทางของการประชาสัมพันธ์การจัดการศึกษาของร.ร.	1. อบจ. และร.ร.ในสังกัด ได้รับการประชาสัมพันธ์ให้เป็นที่ยอมรับอย่างแพร่หลาย 2. อบจ.และ ร.ร.ในสังกัดในการจัดการศึกษาให้เป็นที่รู้จักแก่บุคคลทั่วไป	กองการศึกษา / ร.ร.ในสังกัด
81	จัดทำนิทรรศการเทิดพระเกียรติอุทยานการเรียนรู้ศรีสะเกษ (SSK Park)	1. เพื่อเทิดพระเกียรติและสำนึกในพระมหากรุณาธิคุณ 2. เพื่อเป็นสื่อในการเรียนรู้ให้แก่เด็กและเยาวชน	1. จัดนิทรรศการเทิดพระเกียรติเพื่อให้เด็ก เยาวชนและผู้มาใช้บริการได้ตระหนักถึงพระมหากรุณาธิคุณ	200,000	200,000	200,000	200,000	200,000	1. จำนวนโครงการ/กิจกรรมที่ดำเนินการเพิ่มขึ้น 2. ร้อยละของงบประมาณที่จัดสรรเพิ่มขึ้น	1. อุทยานการเรียนรู้ศรีสะเกษ (SSK Park) มีมุมเทิดพระเกียรติ 2. เด็ก เยาวชนได้เรียนรู้และตระหนักถึงพระมหากรุณาธิคุณ	กองการศึกษา / ร.ร.ในสังกัด
82	พัฒนาหลักสูตรสถานศึกษา 1) การพัฒนาหลักสูตรสถานศึกษา 2) การพัฒนาหลักสูตรท้องถิ่นเพื่อการพัฒนาหลักสูตรท้องถิ่นที่มีประสิทธิภาพ โดยเน้นการบูรณาการและการนำไปใช้ (เน้น Activity - based) 3) การพัฒนาหลักสูตร 8 กลุ่มสาระการเรียนรู้และกิจกรรมพัฒนาผู้เรียน 4) การพัฒนาหลักสูตรโดยใช้ร.ร.เป็นฐาน	เพื่อพัฒนา/ปรับปรุง/แก้ไข/สร้างหลักสูตรสถานศึกษา/หลักสูตรท้องถิ่นที่มีประสิทธิภาพ โดยเน้นการบูรณาการและการนำไปใช้ (เน้น Activity - based)	พัฒนาหลักสูตรสถานศึกษา ร.ร.ในสังกัด	1,200,000	1,200,000	1,200,000	1,200,000	1,200,000	1. ร้อยละของงบประมาณที่จัดสรรเพิ่มขึ้น 2. จำนวนโครงการ/กิจกรรมที่ดำเนินการเพิ่มขึ้น 3. จำนวนร.ร.ที่มีการปรับปรุงและพัฒนาหลักสูตร 4. ระดับความพึงพอใจของนักเรียนที่มีต่อหลักสูตรสถานศึกษา	ร.ร. ในสังกัดมีหลักสูตรที่สอดคล้องเหมาะสมกับบริบทและมีประสิทธิภาพ	กองการศึกษา / ร.ร.ในสังกัด

รายละเอียดโครงการพัฒนา
แผนพัฒนาท้องถิ่น (พ.ศ. 2566 - 2570)
องค์การบริหารส่วนจังหวัดศรีสะเกษ

แบบ ผ.02

ก. ประเด็นการพัฒนาที่ 3 พัฒนาเมืองน่าอยู่ สู่คุณภาพประชาชนในทุกมิติ

ข. ยุทธศาสตร์การพัฒนาขององค์กรปกครองส่วนท้องถิ่นในเขตจังหวัดที่ 1 ยกระดับคุณภาพชีวิตให้เป็นสังคมที่น่าอยู่

ยุทธศาสตร์ที่ 1 การพัฒนาการศึกษา

ด้านบริการชุมชนและสังคม แผนงานการศึกษา

ที่	โครงการ/กิจกรรม	วัตถุประสงค์	เป้าหมาย (ผลผลิตของโครงการ)	งบประมาณและที่ผ่านมา					ตัวชี้วัด (KPI)	ผลที่คาดว่าจะได้รับ	หน่วยงาน รับผิดชอบ หลัก
				2566 (บาท)	2567 (บาท)	2568 (บาท)	2569 (บาท)	2570 (บาท)			
	5) การจัดทำเอกสารประกอบ หลักสูตร 6) การพัฒนาแผนการจัดการเรียนรู้										
83	การประเมินหลักสูตร	เพื่อประเมินการใช้หลักสูตร ของสถานศึกษา	ร.ร.ในสังกัดทุกแห่ง จัดโครงการประเมิน หลักสูตรสถานศึกษา แห่งละ 1 โครงการ/ปี	100,000	100,000	100,000	100,000	100,000	1.จำนวนโครงการ/กิจกรรม ที่ดำเนินการเพิ่มขึ้น 2. ร้อยละของงบประมาณ ที่จัดสรรเพิ่มขึ้น 3. ระดับคุณภาพหลักสูตร สถานศึกษา	ทราบข้อบกพร่อง/จุดด้อย ของหลักสูตรที่ใช้ในการ จัดการเรียนการสอน	กองการ ศึกษา / ร.ร.ในสังกัด
84	การปรับปรุงแก้ไขหลักสูตร	เพื่อปรับปรุงแก้ไขหลักสูตร สถานศึกษาให้มีประสิทธิภาพ มากยิ่งขึ้น	ร.ร.ในสังกัดทุกแห่ง จัดโครงการปรับปรุงแก้ไข หลักสูตรสถานศึกษา แห่งละ 1 โครงการ /ปี	100,000	100,000	100,000	100,000	100,000	1. จำนวนโครงการ/กิจกรรม ที่ดำเนินการเพิ่มขึ้น 2. ร้อยละของงบประมาณ ที่จัดสรรเพิ่มขึ้น 3. จำนวนร.ร.ที่มีการปรับปรุง แก้ไขหลักสูตรให้เป็นปัจจุบัน	ร.ร.ในสังกัด มีหลักสูตรที่สอดคล้อง เหมาะสมมีประสิทธิภาพ	กองการ ศึกษา / ร.ร.ในสังกัด
85	จัดตั้ง/สนับสนุนการจัดตั้งศูนย์ พัฒนาหลักสูตร	เพื่อให้สถานศึกษาในสังกัด ได้ร่วมกันจัดทำหลักสูตร และนำหลักสูตรตัวอย่างไป ใช้ศึกษาเป็นแนวทางใน การปรับปรุง/พัฒนา หลักสูตรสถานศึกษา	เพื่อสนับสนุนการจัดตั้ง ศูนย์/จัดตั้งศูนย์เพื่อพัฒนา หลักสูตรสถานศึกษาในสังกัด ให้มีประสิทธิภาพ จำนวน 1 โครงการ/ปี	500,000	500,000	500,000	500,000	500,000	1. จำนวนโครงการ/กิจกรรม ที่ดำเนินการเพิ่มขึ้น 2. ร้อยละของงบประมาณ ที่จัดสรรเพิ่มขึ้น 3. ระดับคุณภาพของผลการ ประเมินกิจกรรมศูนย์	อปท.มีหลักสูตรแกนกลาง ที่มีประสิทธิภาพ เป็นต้นแบบแก่สถาน ศึกษา ในสังกัด	กองการ ศึกษา / ร.ร.ในสังกัด

รายละเอียดโครงการพัฒนา
แผนพัฒนาท้องถิ่น (พ.ศ. 2566 - 2570)
องค์การบริหารส่วนจังหวัดศรีสะเกษ

แบบ ผ.02

ก. ประเด็นการพัฒนาที่ 3 พัฒนาเมืองน่าอยู่ สู่คุณภาพประชาชนในทุกมิติ

ข. ยุทธศาสตร์การพัฒนาขององค์กรปกครองส่วนท้องถิ่นในเขตจังหวัดที่ 1 ยกระดับคุณภาพชีวิตให้เป็นสังคมที่น่าอยู่

ยุทธศาสตร์ที่ 1 การพัฒนาการศึกษา

ด้านบริการชุมชนและสังคม แผนงานการศึกษา

ที่	โครงการ/กิจกรรม	วัตถุประสงค์	เป้าหมาย (ผลผลิตของโครงการ)	งบประมาณและที่ผ่านมา					ตัวชี้วัด (KPI)	ผลที่คาดว่าจะได้รับ	หน่วยงาน รับผิดชอบ หลัก
				2566 (บาท)	2567 (บาท)	2568 (บาท)	2569 (บาท)	2570 (บาท)			
									4. ระดับคุณภาพหลักสูตร สถานศึกษา		
86	ส่งเสริมการจัดกิจกรรม เสริมหลักสูตร	เพื่อส่งเสริม/สนับสนุน กิจกรรมเสริมหลักสูตร ต่างๆ ที่ ร.ร.จัดขึ้น	สนับสนุนการจัดกิจกรรม เสริมหลักสูตรต่าง ๆ ที่ ร.ร.จัดขึ้น เช่น หลักสูตรท้องถิ่น หลักสูตร เพิ่มเติมในสาระการเรียนรู้ 8 กลุ่มสาระและกิจกรรม เสริมหลักสูตรต่างๆ	200,000	200,000	200,000	200,000	200,000	1. จำนวนโครงการ/กิจกรรม ที่ดำเนินการเพิ่มขึ้น 2. ร้อยละของงบประมาณ ที่จัดสรรเพิ่มขึ้น 3. จำนวนหลักสูตรท้องถิ่น 4. ระดับคุณภาพหลักสูตร ท้องถิ่น	1. นักเรียนเรียนรู้ตาม หลักสูตรท้องถิ่นเพิ่มเติมที่ ร.ร.จัดขึ้น 2. นักเรียนมีความรู้ ประสบการณ์ และคุณลักษณะ ที่พึงประสงค์	กองการ ศึกษา / ร.ร.ในสังกัด
87	พัฒนาหลักสูตรสถานศึกษา ร.ร.ในสังกัด อบจ.ศก.	เพื่อพัฒนา/ปรับปรุง/แก้ไข/ สร้างหลักสูตรสถานศึกษา/ หลักสูตรท้องถิ่นที่มีประสิทธิ ภาพ	1. จัดอบรม ประชุม นิเทศครู และบุคลากรทางการศึกษา ร.ร.ในสังกัด 2. ร.ร.ในสังกัดทุกแห่ง มีการอบรม/สัมมนาเพื่อ พัฒนาหลักสูตรสถานศึกษา เป็นประจำทุกปีการศึกษา	50,000	50,000	50,000	50,000	50,000	จำนวนโครงการ/กิจกรรม ที่ดำเนินการเพิ่มขึ้น	ร.ร.ในสังกัดได้รับการ นิเทศ การวางแผน มีการสรุป ผลการจัดทำหลักสูตรสถาน ศึกษา	กองการ ศึกษา / ร.ร.ในสังกัด
88	ส่งเสริมให้สถานศึกษาพัฒนา นวัตกรรม/ผลิตภัณฑ์ที่เป็นจุดเด่น ของสถานศึกษา	เพื่อให้สถานศึกษาได้พัฒนา นวัตกรรม/ผลิตภัณฑ์ที่เป็น จุดเด่นของสถานศึกษา	สถานศึกษาในสังกัดทุก แห่งจัดกิจกรรมเพื่อพัฒนา นวัตกรรม/ผลิตภัณฑ์ที่เป็น จุดเด่นของสถานศึกษา จำนวน 1 โครงการ/ปี	300,000	300,000	300,000	300,000	300,000	1. ร้อยละของงบประมาณที่ จัดสรรเพิ่มขึ้น 2. จำนวนโครงการ/กิจกรรม ที่ดำเนินการเพิ่มขึ้น	สถานศึกษาในสังกัดมีผล งานที่มีคุณภาพและมีการ พัฒนานวัตกรรม ผลิตภัณฑ์ ที่เป็นจุดเด่นของสถานศึกษา อย่างต่อเนื่อง	กองการ ศึกษา / ร.ร.ในสังกัด

รายละเอียดโครงการพัฒนา
แผนพัฒนาท้องถิ่น (พ.ศ. 2566 - 2570)
องค์การบริหารส่วนจังหวัดศรีสะเกษ

แบบ ผ.02

ก. ประเด็นการพัฒนาที่ 3 พัฒนาเมืองน่าอยู่ สู่คุณภาพประชาชนในทุกมิติ

ข. ยุทธศาสตร์การพัฒนาขององค์กรปกครองส่วนท้องถิ่นในเขตจังหวัดที่ 1 ยกระดับคุณภาพชีวิตให้เป็นสังคมที่น่าอยู่

ยุทธศาสตร์ที่ 1 การพัฒนาการศึกษา

ด้านบริการชุมชนและสังคม แผนงานการศึกษา

ที่	โครงการ/กิจกรรม	วัตถุประสงค์	เป้าหมาย (ผลผลิตของโครงการ)	งบประมาณและที่ผ่านมา					ตัวชี้วัด (KPI)	ผลที่คาดว่าจะได้รับ	หน่วยงาน รับผิดชอบ หลัก
				2566 (บาท)	2567 (บาท)	2568 (บาท)	2569 (บาท)	2570 (บาท)			
									3. จำนวนนวัตกรรมที่สถาน- ศึกษาสร้างขึ้นในรอบปีงบประมาณที่มีคุณภาพ		
89	พัฒนางานวัดผลและประเมินผล การเรียนรู้	1. เพื่อพัฒนาปรับปรุงกระบวนการวัดและประเมินผลให้เกิดประสิทธิภาพสูงขึ้น	1. จัดโครงการพัฒนางานวัดและประเมินผลการเรียนรู้ อย่างน้อย 1 โครงการ/ปี	500,000	500,000	500,000	500,000	500,000	1. ร้อยละของงบประมาณ ที่จัดสรรเพิ่มขึ้น 2. จำนวนโครงการ/กิจกรรม ที่ดำเนินการเพิ่มขึ้น 3. ร้อยละของครูที่สร้างเครื่องมือวัดและประเมินผลที่มี คุณภาพ	1. ระบบงานวัดและประเมิน ผลการเรียนการสอนของ ร.ร.ในสังกัดมีประสิทธิภาพมากขึ้น	กองการ ศึกษา / ร.ร.ในสังกัด
90	นิเทศ ติดตามและประเมินผล การจัดการศึกษา	1. การจัดการเรียนการสอน ให้เกิดประสิทธิภาพสูงขึ้น	1. นิเทศ/ติดตาม/อบรม สัมมนา เพื่อพัฒนาปรับปรุง กระบวนการจัดการเรียน การสอนให้เกิดประสิทธิภาพ สูงขึ้น จำนวน 1 โครงการ/ปี	500,000	500,000	500,000	500,000	500,000	1. ร้อยละของงบประมาณ ที่จัดสรรเพิ่มขึ้น 2. จำนวนโครงการ/กิจกรรม ที่ดำเนินการเพิ่มขึ้น 3. ระดับความพึงพอใจของครู ที่ได้รับการนิเทศ พัฒนา สมรรถนะในการจัดการเรียนรู้	1. การจัดการเรียนการสอน ร.ร.ในสังกัดมีประสิทธิภาพตรงตามมาตรฐานและ ตัวชี้วัดตามเกณฑ์ที่กำหนด	กองการ ศึกษา / ร.ร.ในสังกัด
91	พัฒนาการนิเทศภายในสถานศึกษา	1. เพื่อสนับสนุนการดำเนินการ นิเทศภายในสถานศึกษา	1. จัดอบรม/นิเทศ/ติดตาม ร.ร.ในสังกัดมีระบบ นิเทศภายในสถานศึกษาที่มี ประสิทธิภาพ	300,000	300,000	300,000	300,000	300,000	1. จำนวนโครงการ/กิจกรรม ที่ดำเนินการเพิ่มขึ้น 2. ร้อยละของงบประมาณ ที่จัดสรรเพิ่มขึ้น	1. ครูได้รับการนิเทศอย่าง สม่ำเสมอส่งผลต่อการพัฒนา ประสิทธิภาพในการจัดการ เรียนการสอน	กองการ ศึกษา / ร.ร.ในสังกัด

รายละเอียดโครงการพัฒนา
แผนพัฒนาท้องถิ่น (พ.ศ. 2566 - 2570)
องค์การบริหารส่วนจังหวัดศรีสะเกษ

แบบ ผ.02

ก. ประเด็นการพัฒนาที่ 3 พัฒนาเมืองน่าอยู่ สู่คุณภาพประชาชนในทุกมิติ

ข. ยุทธศาสตร์การพัฒนาขององค์กรปกครองส่วนท้องถิ่นในเขตจังหวัดที่ 1 ยกระดับคุณภาพชีวิตให้เป็นสังคมที่น่าอยู่

ยุทธศาสตร์ที่ 1 การพัฒนาการศึกษา

ด้านบริการชุมชนและสังคม แผนงานการศึกษา

ที่	โครงการ/กิจกรรม	วัตถุประสงค์	เป้าหมาย (ผลผลิตของโครงการ)	งบประมาณและที่ผ่านมา					ตัวชี้วัด (KPI)	ผลที่คาดว่าจะได้รับ	หน่วยงาน รับผิดชอบ หลัก
				2566 (บาท)	2567 (บาท)	2568 (บาท)	2569 (บาท)	2570 (บาท)			
									3. ระดับคุณภาพของระบบ การนิเทศการจัดการเรียนรู้ 4. การจัดการเรียนรู้ของครู เป็นไปอย่างมีประสิทธิภาพ อันเกิดจากผลการนิเทศ		
92	อบรมเชิงปฏิบัติการพัฒนา ผู้นิเทศภายในและการจัดการเรียน รู้ เพื่อเสริมทักษะทางการคิด	เพื่อนิเทศ ติดตามและประเมิน ผล การจัดการศึกษาของ ร.ร.ในสังกัด	อบรม นิเทศ ติดตาม ประเมินผล จัดกิจกรรม การจัดการศึกษา ของ ร.ร.ในสังกัด	209,000	209,000	209,000	209,000	209,000	จำนวนโครงการ/กิจกรรม ที่ดำเนินการเพิ่มขึ้น	มีการนิเทศ ติดตามและ ประเมินผลการจัดการศึกษา ของร.ร.สังกัด	กองการ ศึกษา / ร.ร.ในสังกัด
93	พัฒนาระบบวัดและประเมินผลเพื่อ ยกระดับผลสัมฤทธิ์ทางการเรียนของ ผู้เรียนในสังกัด อบจ.ศก.	1. เพื่อพัฒนาระบบงานวัดและ ประเมินผล ร.ร.ในสังกัด 2. เพื่อยกระดับผลสัมฤทธิ์ทาง การเรียนของผู้เรียนในสังกัด อบจ.ศก.	จัดประชุม อบรม นิเทศ ติดตาม จัดกิจกรรมในการวัด และประเมินผลฯ	450,000	450,000	450,000	450,000	450,000	1. จำนวนโครงการ/กิจกรรม ที่ดำเนินการเพิ่มขึ้น	1. ผลการทดสอบระดับชาติ ขั้นพื้นฐาน ชั้นป.3 ป.6 และ ม.3 เพิ่มขึ้น 2. ร.ร.จัดกิจกรรมการเรียนรู้ อย่างเป็นระบบ	กองการ ศึกษา / ร.ร.ในสังกัด
94	การดำเนินการตามระบบ การประกันคุณภาพการศึกษา ปกครองส่วนท้องถิ่น	1. เพื่อให้ร.ร.ในสังกัด ได้ดำเนินการตามระบบ ประกันคุณภาพการศึกษา	1. จัดกิจกรรมประชุม/อบรม ความรู้เกี่ยวกับการประกัน คุณภาพการศึกษาแก่ครูและ บุคลากรทางการศึกษา ร.ร.ในสังกัด 2. ร.ร.ในสังกัดดำเนินการ ตามระบบประกันคุณภาพ การศึกษาทุกแห่ง	500,000	500,000	500,000	500,000	500,000	1. จำนวนโครงการ/กิจกรรม ที่ดำเนินการเพิ่มขึ้น 2. จำนวนสถานศึกษาที่มีระบบ ประกันคุณภาพภายใน ที่เข้มแข็ง	1.ร.ร.จัดการศึกษาได้ อย่างมีคุณภาพ ผ่านการ ประเมินตามระบบการประกัน คุณภาพการศึกษา 2. ครูและบุคลากรทางการ ศึกษามีความรู้ความเข้าใจ เกี่ยวกับระบบการประกัน คุณภาพการศึกษา	กองการ ศึกษา / ร.ร.ในสังกัด

รายละเอียดโครงการพัฒนา
แผนพัฒนาท้องถิ่น (พ.ศ. 2566 - 2570)
องค์การบริหารส่วนจังหวัดศรีสะเกษ

แบบ ผ.02

ก. ประเด็นการพัฒนาที่ 3 พัฒนาเมืองน่าอยู่ สู่คุณภาพประชาชนในทุกมิติ

ข. ยุทธศาสตร์การพัฒนาขององค์กรปกครองส่วนท้องถิ่นในเขตจังหวัดที่ 1 ยกระดับคุณภาพชีวิตให้เป็นสังคมที่น่าอยู่

ยุทธศาสตร์ที่ 1 การพัฒนาการศึกษา

ด้านบริการชุมชนและสังคม แผนงานการศึกษา

ที่	โครงการ/กิจกรรม	วัตถุประสงค์	เป้าหมาย (ผลผลิตของโครงการ)	งบประมาณและที่ผ่านมา					ตัวชี้วัด (KPI)	ผลที่คาดว่าจะได้รับ	หน่วยงาน รับผิดชอบ หลัก
				2566 (บาท)	2567 (บาท)	2568 (บาท)	2569 (บาท)	2570 (บาท)			
95	การควบคุมภายในสถานศึกษา	เพื่อลดความเสี่ยงในการปฏิบัติราชการด้านต่างๆ ของกองการศึกษาและ ร.ร.ในสังกัด	จัดกิจกรรมประชุม/อบรมให้ความรู้เกี่ยวกับการควบคุมภายในสถานศึกษาแก่ ร.ร.ในสังกัด	200,000	200,000	200,000	200,000	200,000	1. จำนวนโครงการ/กิจกรรมที่ดำเนินการเพิ่มขึ้น 2. จำนวนสถานศึกษาที่มีระบบการควบคุมภายในที่แข็งแกร่ง	ร.ร.ในสังกัดมีความเสี่ยงในการบริหารงานลดลง	กองการศึกษา / ร.ร.ในสังกัด
96	พัฒนาระบบการประกันคุณภาพการศึกษา ร.ร.ในสังกัด อบจ.ศก.	เพื่อประชุม นิเทศ ติดตามเกี่ยวกับระบบการประกันคุณภาพการศึกษาสำหรับผู้บริหาร ครู ร.ร.ในสังกัด	จัดประชุม นิเทศ จัดกิจกรรมสำหรับข้าราชการครูและบุคลากรทางการศึกษาในสังกัด	50,000	50,000	50,000	50,000	50,000	จำนวนโครงการ/กิจกรรมที่ดำเนินการเพิ่มขึ้น	ร.ร.ในสังกัดมีการวางแผนได้รับการนิเทศ ติดตาม และมีการสรุปผลการพัฒนาระบบการประกันคุณภาพการศึกษาของร.ร.ในสังกัด	กองการศึกษา / ร.ร.ในสังกัด
97	ติดตั้งชุดระบบไฟฟ้าพลังงานแสงอาทิตย์ แบบออนกริด (Solar Roof Ongrid)	เพื่อช่วยประหยัดพลังงานไฟฟ้า ลดค่าใช้จ่ายไฟฟ้า	ติดตั้งระบบไฟฟ้าพลังงานแสงอาทิตย์ แบบออนกริดให้ ร.ร.ในสังกัด อบจ.ศก. จำนวน 39 แห่ง*	5,000,000	5,000,000	5,000,000	5,000,000	5,000,000	จำนวนโครงการ/กิจกรรมที่ดำเนินการเพิ่มขึ้น	มีการประหยัดพลังงานไฟฟ้า/ลดค่าใช้จ่ายไฟฟ้า	กองการศึกษา / ร.ร.ในสังกัด
98	การพัฒนาองค์กรเพื่อสร้างความพร้อมในการจัดการศึกษาขององค์กรปกครองส่วนท้องถิ่น 1) จัดทำวัสดุอุปกรณ์และครุภัณฑ์ในการปฏิบัติราชการกองการศึกษา ศาสนาและวัฒนธรรม 2) จัดทำระบบเทคโนโลยีสารสนเทศเพื่อการศึกษา(LEC)	เพื่อพัฒนาคุณภาพการศึกษาและสร้างความพร้อมในการจัดการศึกษา	โรงเรียนในสังกัดได้รับการพัฒนาเพื่อพัฒนาคุณภาพการศึกษาและสร้างความพร้อมในการจัดการศึกษา	5,000,000	5,000,000	5,000,000	5,000,000	5,000,000	ร้อยละของโรงเรียนในสังกัดที่ได้รับการพัฒนาเพื่อพัฒนาคุณภาพการศึกษาและสร้างความพร้อมในการจัดการศึกษา	อบจ.ศก.มีศักยภาพในการจัดการศึกษามากยิ่งขึ้น	กองการศึกษา / ร.ร.ในสังกัด

รายละเอียดโครงการพัฒนา
แผนพัฒนาท้องถิ่น (พ.ศ. 2566 - 2570)
องค์การบริหารส่วนจังหวัดศรีสะเกษ

แบบ ผ.02

ก. ประเด็นการพัฒนาที่ 3 พัฒนาเมืองน่าอยู่ สู่คุณภาพประชาชนในทุกมิติ

ข. ยุทธศาสตร์การพัฒนาขององค์กรปกครองส่วนท้องถิ่นในเขตจังหวัดที่ 1 ยกระดับคุณภาพชีวิตให้เป็นสังคมที่น่าอยู่

ยุทธศาสตร์ที่ 1 การพัฒนาการศึกษา

ด้านบริการชุมชนและสังคม แผนงานการศึกษา

ที่	โครงการ/กิจกรรม	วัตถุประสงค์	เป้าหมาย (ผลผลิตของโครงการ)	งบประมาณและที่ผ่านมา					ตัวชี้วัด (KPI)	ผลที่คาดว่าจะได้รับ	หน่วยงาน รับผิดชอบ หลัก
				2566 (บาท)	2567 (บาท)	2568 (บาท)	2569 (บาท)	2570 (บาท)			
	4) จัดทำ/บำรุงรักษา/จัดทำประกัน /ยานพาหนะเพื่อใช้ในการปฏิบัติ ราชการ - ติดตั้งระบบการสื่อสาร สารสนเทศด้านบริหาร การศึกษาจำนวน 1 ระบบ - จัดทำแผนพัฒนาการศึกษา ของ ร.ร. ในสังกัด - จัดประกวดการทำแผนพัฒนา การศึกษาของ ร.ร. ในสังกัด - การประเมินการดำเนินงาน ตามแผนพัฒนาการศึกษา - จัดทำ/จัดจ้างยานพาหนะ/ บำรุงรักษายานพาหนะ/ จัดทำประกันยานพาหนะ เช่น รถตู้ รถบรรทุก รถปัดโดยสาร การบำรุงรักษารถ การทำ ประกันรถยนต์ เพื่อใช้ในการ ปฏิบัติราชการของกองการ ศึกษาฯ และ ร.ร. ในสังกัด										

รายละเอียดโครงการพัฒนา
แผนพัฒนาท้องถิ่น (พ.ศ. 2566 - 2570)
องค์การบริหารส่วนจังหวัดศรีสะเกษ

แบบ ผ.02

ก. ประเด็นการพัฒนาที่ 3 พัฒนาเมืองน่าอยู่ สู่คุณภาพประชาชนในทุกมิติ

ข. ยุทธศาสตร์การพัฒนาขององค์กรปกครองส่วนท้องถิ่นในเขตจังหวัดที่ 1 ยกระดับคุณภาพชีวิตให้เป็นสังคมที่น่าอยู่

ยุทธศาสตร์ที่ 1 การพัฒนาการศึกษา

ด้านบริการชุมชนและสังคม แผนงานการศึกษา

ที่	โครงการ/กิจกรรม	วัตถุประสงค์	เป้าหมาย (ผลผลิตของโครงการ)	งบประมาณและที่ผ่านมา					ตัวชี้วัด (KPI)	ผลที่คาดว่าจะได้รับ	หน่วยงาน รับผิดชอบ หลัก
				2566 (บาท)	2567 (บาท)	2568 (บาท)	2569 (บาท)	2570 (บาท)			
99	เตรียมความพร้อมสำหรับการจัดการศึกษาแบบ New Normal สำหรับโรงเรียนในสังกัด อบจ.ศก. -จัดซื้อ จัดหาวัสดุ ครุภัณฑ์ สื่อ สำหรับการเตรียมความพร้อมของสถานศึกษาในสังกัด - จัดอบรม/สัมมนาเพื่อสร้างความรู้ ความเข้าใจ สร้างความตระหนักเกี่ยวกับโรคอุบัติใหม่ แก่ครูและบุคลากรทางการศึกษา ทั้งออนไลน์และออฟไลน์	1. เพื่อเป็นการเตรียมความพร้อมการเปิด-ปิดสถานศึกษาในสังกัด อบจ.ศก. ในด้านต่างๆ เช่น อาคาร สถานที่ ด้านบุคลากร เป็นต้น 2. เพื่อให้ความรู้ ความเข้าใจและสร้างความตระหนักแก่ครูและบุคลากรทางการศึกษาเกี่ยวกับโรคอุบัติใหม่	1. โรงเรียนในสังกัดมีความพร้อมในการจัดการเรียนการสอนในการจัดการศึกษาแบบ New Normal 2. ครูและบุคลากรทางการศึกษามีความรู้ ความเข้าใจ และตระหนักเกี่ยวกับโรคอุบัติใหม่	1,500,000	1,500,000	1,500,000	1,500,000	1,500,000	1. ร้อยละของโรงเรียนในสังกัดที่มีความพร้อมในการจัดการเรียนการสอนในการจัดการศึกษาแบบ New Normal 2. ร้อยละของครูและบุคลากรทางการศึกษามีความรู้ ความเข้าใจ และตระหนักเกี่ยวกับโรคอุบัติใหม่	1. สถานศึกษาในสังกัดมีความพร้อมในการเปิด-ปิดสถานศึกษาในด้านต่างๆ และมีมาตรการในการป้องกันโรคติดเชื้อ 2. ครูและบุคลากรทางการศึกษามีความรู้ ความเข้าใจและตระหนักเกี่ยวกับโรคติดเชื้ออุบัติใหม่	กองการศึกษา / ร.ร.ในสังกัด
100	พัฒนาคุณภาพผู้เรียนตามโครงการสนับสนุนการจัดการศึกษาตั้งแต่ระดับอนุบาลจนจบการศึกษาขั้นพื้นฐาน	1. เพื่อให้นักเรียนทุกคนได้รับการศึกษาขั้นพื้นฐานอย่างมีคุณภาพและมาตรฐาน โดย ร.ร.ในสังกัดจัดกิจกรรมดำเนินงานตามแนวนโยบายของโครงการสนับสนุนการจัดการศึกษาตั้งแต่ระดับอนุบาลจนจบการศึกษาขั้นพื้นฐาน	นักเรียนในสังกัด อบจ. ศรีสะเกษ ได้รับการพัฒนาศักยภาพตามโครงการ	130,000,000	130,000,000	130,000,000	130,000,000	130,000,000	1. ร้อยละของนักเรียนในสังกัด อบจ. ศรีสะเกษ ที่ได้รับการพัฒนาศักยภาพตามโครงการ 2. ร้อยละของนักเรียนในสังกัด อบจ. ศรีสะเกษ ที่มีความรู้ มีทักษะ และคุณลักษณะ ตามมาตรฐานการศึกษาชาติ	นักเรียนได้รับการศึกษาขั้นพื้นฐานจนจบการศึกษาขั้นพื้นฐานอย่างมีคุณภาพและมาตรฐาน	กองการศึกษา / ร.ร.ในสังกัด

รายละเอียดโครงการพัฒนา
แผนพัฒนาท้องถิ่น (พ.ศ. 2566 - 2570)
องค์การบริหารส่วนจังหวัดศรีสะเกษ

แบบ ผ.02

ก. ประเด็นการพัฒนาที่ 3 พัฒนาเมืองน่าอยู่ สู่คุณภาพประชาชนในทุกมิติ

ข. ยุทธศาสตร์การพัฒนาขององค์กรปกครองส่วนท้องถิ่นในเขตจังหวัดที่ 1 ยกระดับคุณภาพชีวิตให้เป็นสังคมที่น่าอยู่

ยุทธศาสตร์ที่ 1 การพัฒนาการศึกษา

ด้านบริการชุมชนและสังคม แผนงานการศึกษา

ที่	โครงการ/กิจกรรม	วัตถุประสงค์	เป้าหมาย (ผลผลิตของโครงการ)	งบประมาณและที่ผ่านมา					ตัวชี้วัด (KPI)	ผลที่คาดว่าจะได้รับ	หน่วยงาน รับผิดชอบ หลัก
				2566 (บาท)	2567 (บาท)	2568 (บาท)	2569 (บาท)	2570 (บาท)			
101	ส่งเสริมการจัดกิจกรรมพัฒนาผู้เรียน	1. เพื่อพัฒนากิจกรรมพัฒนาผู้เรียน (กิจกรรมแนะแนว, กิจกรรมนักเรียน ได้แก่ กิจกรรมรถลูกเสือ เนตรนารี ยุวกาชาด นักศึกษาวิชาทหาร และชมรมต่างๆ)	1. ครูในสังกัด ได้รับการพัฒนาความสามารถในการจัดกิจกรรมพัฒนาผู้เรียน ด้วยกระบวนการฝึกอบรม สัมมนา	400,000	400,000	400,000	400,000	400,000	1. ร้อยละของครูในสังกัด ที่ได้รับการพัฒนาความสามารถในการจัดกิจกรรมพัฒนาผู้เรียน ในการจัดกิจกรรมพัฒนาผู้เรียน ด้วยกระบวนการฝึกอบรม สัมมนา	1. ร.ร.สามารถจัดกิจกรรมพัฒนาผู้เรียนได้เหมาะสม สอดคล้องกับความสนใจของผู้เรียน 2. ครูได้รับความรู้และประสบการณ์สามารถนำไปปรับใช้ในการจัดกิจกรรมได้	กองการศึกษา/ ร.ร.ในสังกัด
102	สร้างและพัฒนาเครือข่ายพัฒนาการศึกษา	1. เพื่อสร้างและพัฒนาเครือข่ายพัฒนาการศึกษา	1. โรงเรียนในสังกัด ได้รับการพัฒนา สร้างและพัฒนาเครือข่ายพัฒนาคุณภาพการศึกษา	500,000	500,000	500,000	500,000	500,000	1. ร้อยละของโรงเรียนในสังกัด ที่ได้รับการพัฒนา สร้างและพัฒนาเครือข่ายพัฒนาคุณภาพการศึกษา 2. โรงเรียนในสังกัด ที่เกิดการสร้างเครือข่ายพัฒนาคุณภาพการศึกษา	1. สถานศึกษาใน จ.ศรีสะเกษ ได้รับการพัฒนาให้มีคุณภาพมากยิ่งขึ้น	กองการศึกษา / ร.ร.ในสังกัด
103	การรับรองหน่วยงานต่าง ๆ ศึกษาดูงานด้านการศึกษาดูงาน	1. เพื่อรับรองหน่วยงานต่างๆ ที่มาศึกษาดูงานด้านการศึกษาดูงาน	1. หน่วยงานที่เข้าศึกษา ดูงานด้านการศึกษาดูงานได้รับการรับรอง	300,000	300,000	300,000	300,000	300,000	1. จำนวนหน่วยงานที่เข้าศึกษา ดูงานด้านการศึกษาดูงานในรอบปี งบประมาณ 2. ระดับความพึงพอใจของผู้รับบริการในการศึกษาดูงานด้านการศึกษาดูงาน	1. หน่วยงานต่างๆ ที่มาดูงานด้านการศึกษาดูงานได้รับการต้อนรับเป็นอย่างดี	กองการศึกษา / ร.ร.ในสังกัด

รายละเอียดโครงการพัฒนา
แผนพัฒนาท้องถิ่น (พ.ศ. 2566 - 2570)
องค์การบริหารส่วนจังหวัดศรีสะเกษ

แบบ ผ.02

ก. ประเด็นการพัฒนาที่ 3 พัฒนาเมืองน่าอยู่ สู่คุณภาพประชาชนในทุกมิติ

ข. ยุทธศาสตร์การพัฒนาขององค์กรปกครองส่วนท้องถิ่นในเขตจังหวัดที่ 1 ยกระดับคุณภาพชีวิตให้เป็นสังคมที่น่าอยู่

ยุทธศาสตร์ที่ 1 การพัฒนาการศึกษา

ด้านบริการชุมชนและสังคม แผนงานการศึกษา

ที่	โครงการ/กิจกรรม	วัตถุประสงค์	เป้าหมาย (ผลผลิตของโครงการ)	งบประมาณและที่ผ่านมา					ตัวชี้วัด (KPI)	ผลที่คาดว่าจะได้รับ	หน่วยงาน รับผิดชอบ หลัก
				2566 (บาท)	2567 (บาท)	2568 (บาท)	2569 (บาท)	2570 (บาท)			
104	การรับ-ส่งนักเรียน ด้วยการจัดจ้างรถยนต์เพื่อบริการ รับ-ส่งนักเรียน ร.ร.ใน สังกัดที่ยากจน ขาดแคลน และด้อยโอกาส	1. เพื่อให้นักเรียนที่ยากจน ขาดแคลนด้อยโอกาสได้รับ โอกาสทางการศึกษาเพิ่ม มากขึ้น	1. นักเรียนยากจนในเขตพื้นที่ บริการ ได้รับการส่งเสริมให้มี โอกาสทางการศึกษาเพิ่ม มากขึ้น	7,000,000	7,000,000	7,000,000	7,000,000	7,000,000	1. ร้อยละของนักเรียนยากจน ในเขตพื้นที่ บริการ ได้รับ การส่งเสริมให้มีโอกาส ทางการศึกษาเพิ่มมากขึ้น	1. ประชาชน ชุมชนที่เกี่ยวข้อง มีส่วนร่วมในการจัดการศึกษา	กองการ ศึกษา / ร.ร.ในสังกัด
105	ส่งเสริมกิจกรรมสัมพันธ์ชุมชน ของสถานศึกษา 1. ร.ร.ในสังกัดทุกแห่ง จัดกิจกรรมสัมพันธ์กับชุมชน 2. ร.ร.เข้าไปมีส่วนร่วมช่วยเหลือ ชุมชนในการจัดกิจกรรมต่างๆ	1. เพื่อส่งเสริมให้ร.ร. กับชุมชนมีความเข้าใจอันดี ต่อกันรวมทั้งมีการสนับสนุน ช่วยเหลือซึ่งกันและกัน	1. โรงเรียนในสังกัดได้รับการ ส่งเสริมและสนับสนุนในการจัด กิจกรรมสัมพันธ์ร่วมกับชุมชน	300,000	300,000	300,000	300,000	300,000	1. ร้อยละโรงเรียนในสังกัดที่ได้รับการ ส่งเสริมและสนับสนุนในการจัด กิจกรรมสัมพันธ์ร่วมกับชุมชน ที่จัดสรรเพิ่มขึ้น 2. จำนวนร.ร.ที่ได้รับ ความร่วมมือจากชุมชนใน การมีส่วนร่วมในการจัด การศึกษา	1. ร.ร.กับชุมชนมีความ เข้าใจอันดีต่อกัน มีการ สนับสนุนช่วยเหลือซึ่งกัน และกัน	กองการ ศึกษา / ร.ร.ในสังกัด
106	ประชุมคณะกรรมการสถานศึกษา ขั้นพื้นฐาน โดยการ จัดประชุม/สัมมนา คณะกรรมการสถานศึกษา ขั้นพื้นฐานของร.ร. ในสังกัด แห่งละ 2 ครั้ง/ปี	เพื่อรับฟังข้อคิดเห็นข้อเสนอ แนะและร่วมกันปรับปรุง พัฒนาคุณภาพสถานศึกษา ในสังกัด	คณะกรรมการสถานศึกษา ของสถานศึกษาในสังกัดได้รับ การพัฒนา	300,000	300,000	300,000	300,000	300,000	1. จำนวนครั้งของการประชุม คณะกรรมการสถานศึกษา 2. ร้อยละของคณะกรรมการ สถานศึกษาในสังกัดที่ได้รับ การพัฒนา	ประชาชน ชุมชน มีส่วนร่วม ในการจัดการศึกษา	กองการ ศึกษา / ร.ร.ในสังกัด

รายละเอียดโครงการพัฒนา
แผนพัฒนาท้องถิ่น (พ.ศ. 2566 - 2570)
องค์การบริหารส่วนจังหวัดศรีสะเกษ

แบบ ผ.02

ก. ประเด็นการพัฒนาที่ 3 พัฒนาเมืองน่าอยู่ สู่คุณภาพประชาชนในทุกมิติ

ข. ยุทธศาสตร์การพัฒนาขององค์กรปกครองส่วนท้องถิ่นในเขตจังหวัดที่ 1 ยกระดับคุณภาพชีวิตให้เป็นสังคมที่น่าอยู่

ยุทธศาสตร์ที่ 1 การพัฒนาการศึกษา

ด้านบริการชุมชนและสังคม แผนงานการศึกษา

ที่	โครงการ/กิจกรรม	วัตถุประสงค์	เป้าหมาย (ผลผลิตของโครงการ)	งบประมาณและที่ผ่านมา					ตัวชี้วัด (KPI)	ผลที่คาดว่าจะได้รับ	หน่วยงาน รับผิดชอบ หลัก
				2566 (บาท)	2567 (บาท)	2568 (บาท)	2569 (บาท)	2570 (บาท)			
107	ส่งเสริมให้ชุมชนสนับสนุนและมี ส่วนร่วมในการดำเนินงานของ ร.ร.ในด้านการจัดการศึกษา งานวิชาการ กิจกรรมนักเรียนและ กิจกรรม ร.ร.	1. เพื่อสนับสนุนให้ชุมชนมี ส่วนร่วมในการดำเนินงาน ของ ร.ร.ในด้านการจัดการ ศึกษา งานวิชาการ กิจกรรม นักเรียนและกิจกรรม ร.ร.	1. ร.ร.ในสังกัดทุกแห่งได้รับ การสนับสนุนการดำเนินงาน ด้านการจัดการศึกษาและ งานวิชาการจากชุมชนอย่าง ต่อเนื่องเป็นประจำทุกปี	2,000,000	2,000,000	2,000,000	2,000,000	2,000,000	1. ร้อยละของสถานศึกษาที่มีการ บริหารงานวิชาการที่เป็น ระบบและประสิทธิภาพ	1. ร.ร.และชุมชนสามารถ ร่วมกันจัดการศึกษา งาน วิชาการได้อย่างต่อเนื่องและมี ประสิทธิภาพ	กองการ ศึกษา / ร.ร.ในสังกัด
108	ลดโลกร้อน 1) การคัดแยกขยะ ทั้งขยะ และการกำจัดขยะ 2) การลดใช้พลังงาน 3) แนวทางการปฏิบัติตนเพื่อลด ภาวะโลกร้อน 4) การรักษาสิ่งแวดล้อมในท้องถิ่น เพื่อลดภาวะโลกร้อน	1. เพื่อสร้างความตระหนัก แก่นักเรียนในการร่วมมือกัน ลดภาวะโลกร้อน 2. เพื่อให้นักเรียนมีความรู้ ความเข้าใจในการปฏิบัติตน เพื่อลดภาวะโลกร้อน	1. โรงเรียนในสังกัดจัด กิจกรรมในการพัฒนานักเรียน 2. นักเรียนในสังกัด เข้าร่วมโครงการลดภาวะ โลกร้อน	200,000	200,000	200,000	200,000	200,000	1. ร้อยละของโรงเรียนในสังกัด ที่จัดกิจกรรมในการพัฒนานักเรียน 2. ร้อยละของนักเรียนที่ เข้าร่วมโครงการลดภาวะ โลกร้อน	1. นักเรียนมีความเข้าใจและ สามารถปฏิบัติตัวเกี่ยวกับการ ลดภาวะโลกร้อนได้อย่าง เหมาะสม	กองการ ศึกษา / ร.ร.ในสังกัด
109	สนับสนุนกิจกรรมการแสดงผลงาน นักเรียน/ร.ร./ครูในการร่วม แข่งขัน/ประกวดผลงานด้านอนุรักษ์ ทรัพยากรธรรมชาติและสิ่งแวดล้อม ระดับภาค ระดับประเทศ	1. เพื่อให้ นักเรียน/ร.ร./ ครูที่มีความรู้ ความสามารถ ด้านการอนุรักษ์ทรัพยากร ธรรมชาติและสิ่งแวดล้อม ระดับภาค ระดับประเทศ	1. โรงเรียน/ครู/นักเรียน ในสังกัด เข้าร่วมแข่งขัน/การประกวด การแสดงผลงานด้าน อนุรักษ์ทรัพยากรธรรมชาติและ สิ่งแวดล้อมในระดับภาค/ ระดับประเทศ และระดับ นานาชาติ	200,000	200,000	200,000	200,000	200,000	1. ร้อยละของ โรงเรียน/ครู/นักเรียน ที่เข้าร่วมแข่งขัน/การประกวด การแสดงผลงานด้าน อนุรักษ์ทรัพยากรธรรมชาติและ สิ่งแวดล้อมในระดับภาค/ ระดับประเทศ และระดับ นานาชาติ	1. นักเรียน/ร.ร./ครู ได้รับการส่งเสริมให้มีความรู้ ทักษะประสบการณ์ ที่กว้างขวางขึ้น 2. มีการประชาสัมพันธ์ หน่วยงานอย่างมีประสิทธิภาพ	กองการ ศึกษา / ร.ร.ในสังกัด

รายละเอียดโครงการพัฒนา
แผนพัฒนาท้องถิ่น (พ.ศ. 2566 - 2570)
องค์การบริหารส่วนจังหวัดศรีสะเกษ

แบบ ผ.02

ก. ประเด็นการพัฒนาที่ 3 พัฒนาเมืองน่าอยู่ สู่คุณภาพประชาชนในทุกมิติ

ข. ยุทธศาสตร์การพัฒนาขององค์กรปกครองส่วนท้องถิ่นในเขตจังหวัดที่ 1 ยกระดับคุณภาพชีวิตให้เป็นสังคมที่น่าอยู่

ยุทธศาสตร์ที่ 1 การพัฒนาการศึกษา

ด้านบริการชุมชนและสังคม แผนงานการศึกษา

ที่	โครงการ/กิจกรรม	วัตถุประสงค์	เป้าหมาย (ผลผลิตของโครงการ)	งบประมาณและที่ผ่านมา					ตัวชี้วัด (KPI)	ผลที่คาดว่าจะได้รับ	หน่วยงาน รับผิดชอบ หลัก
				2566 (บาท)	2567 (บาท)	2568 (บาท)	2569 (บาท)	2570 (บาท)			
110	สาธารณูปโภคอุทยานการเรียนรู้ศรีสะเกษ (SSK Park) - ค่าน้ำ ค่าไฟฟ้า - ค่าอินเทอร์เน็ตความเร็วสูง - ค่าโทรศัพท์	1. เพื่อเป็นค่าใช้จ่ายสำหรับค่าสาธารณูปโภค เช่น ค่าน้ำ ค่าไฟฟ้า ค่าอินเทอร์เน็ตความเร็วสูง ค่าโทรศัพท์ของอุทยานการเรียนรู้ศรีสะเกษ(SSK Park)	1. งบประมาณที่จัดสรรเป็นค่าใช้จ่ายเป็นค่าสาธารณูปโภค เช่น ค่าน้ำ ค่าไฟฟ้า ค่าอินเทอร์เน็ตความเร็วสูง ค่าโทรศัพท์ของอุทยานการเรียนรู้ศรีสะเกษ(SSK Park)	1,800,000	1,800,000	1,800,000	1,800,000	1,800,000	1. ความรวดเร็วในการเบิกจ่ายงบประมาณที่จัดสรรเป็นค่าใช้จ่ายของอุทยานการเรียนรู้ศรีสะเกษ(SSK Park)และเพียงพอ	1. มีงบประมาณที่เพียงพอต่อการดำเนินการของอุทยานการเรียนรู้ศรีสะเกษ (SSK Park) 2. มีประสิทธิภาพในการทำงานเพิ่มขึ้น	กองการศึกษา / ศึกษา /
111	การลงทุน/ระดมทรัพยากรเพื่อการศึกษา 1) สนับสนุนเครื่องคอมพิวเตอร์ สื่อการเรียนการสอนแก่สถานศึกษา 2) สนับสนุนวัสดุทางการศึกษาเช่น เคมีภัณฑ์สำหรับใช้ทดลองในห้องปฏิบัติการทางวิทยาศาสตร์/สมุด/ปากกา/ดินสอ/ตัวต่อสร้างสรรค์/แปลงลดกระดาน/ข้อลค/อุปกรณ์ในการขยายพันธุ์พืช ฯลฯ และสนับสนุนครุภัณฑ์ทางการศึกษา เช่น โต๊ะนักเรียน เครื่องเขียนตัวอักษร กระดานไวท์บอร์ด ที่วีสำหรับการเรียน การสอน ครุภัณฑ์สำหรับการทดลองในห้องปฏิบัติการทุกชนิด คอมพิวเตอร์ หุ่นจำลองมนุษย์แบบต่างๆ ฯลฯ	1. เพื่อให้ ร.ร.มีเครื่องคอมพิวเตอร์ สื่อการเรียน การสอน ในการจัดการเรียนการสอนแก่นักเรียน 2. เพื่อให้ ร.ร.มีวัสดุครุภัณฑ์ เพื่อใช้ในการบริหารและจัดการเรียนการสอนได้อย่างมีประสิทธิภาพ 3. เพื่อให้ให้นักเรียนมีวัสดุอุปกรณ์ การเรียน สื่อการเรียนการสอน และวัสดุอื่นๆ ที่จำเป็นใน เพื่อเฉลิมพระเกียรติ/แสดง ความจงรักภักดีและเผยแพร่พระเกียรติคุณของสมเด็จพระกนิษฐาธิราชเจ้า กรมสมเด็จพระ	1. ร.ร.ในสังกัดและร.ร. ในจังหวัดศรีสะเกษ ได้รับการจัดสรรเครื่องคอมพิวเตอร์ สื่อการเรียนการสอน 2. ร.ร.ในสังกัดและร.ร. ในจังหวัดศรีสะเกษ ได้รับ สนับสนุนวัสดุครุภัณฑ์การศึกษาแก่ ร.ร.ในสังกัดและ ร.ร.ในจังหวัดศรีสะเกษ 3. นักเรียนในสังกัดได้รับ วัสดุอุปกรณ์ การเรียน การสอนและวัสดุอื่นๆที่จำเป็นในการเรียน	6,000,000	6,000,000	6,000,000	6,000,000	6,000,000	1. ร้อยละร.ร.ในสังกัดและร.ร. ในจังหวัดศรีสะเกษ ได้รับการจัดสรรเครื่องคอมพิวเตอร์ สื่อการเรียนการสอน 2. ร้อยละร.ร.ในสังกัดและร.ร. ในจังหวัดศรีสะเกษ ได้รับ สนับสนุนวัสดุครุภัณฑ์การศึกษาแก่ ร.ร.ในสังกัดและ ร.ร.ในจังหวัดศรีสะเกษ 3. ร้อยละนักเรียนในสังกัดได้รับ วัสดุอุปกรณ์ การเรียน การสอนและวัสดุอื่นๆที่จำเป็นในการเรียน	1. ร.ร.มีเครื่องคอมพิวเตอร์ สื่อการเรียนการสอนใช้ในการ บริหารและจัดการเรียนการสอน ได้อย่างทั่วถึง 2. ร.ร.มีวัสดุครุภัณฑ์ เพื่อใช้ในการบริหารและจัดการเรียนการสอนได้อย่างมีประสิทธิภาพ 3. นักเรียนมีวัสดุอุปกรณ์ การเรียนและวัสดุอื่นๆ ในการเรียนอย่างเพียงพอ 4. ห้องสมุดมีแหล่งเรียนรู้ให้นักเรียนได้ศึกษาค้นคว้า ด้วยตนเองเพิ่มขึ้น	กองการศึกษา / ศึกษา / ร.ร.ในสังกัด

รายละเอียดโครงการพัฒนา
แผนพัฒนาท้องถิ่น (พ.ศ. 2566 - 2570)
องค์การบริหารส่วนจังหวัดศรีสะเกษ

แบบ ผ.02

ก. ประเด็นการพัฒนาที่ 3 พัฒนาเมืองน่าอยู่ สู่คุณภาพประชาชนในทุกมิติ

ข. ยุทธศาสตร์การพัฒนาขององค์กรปกครองส่วนท้องถิ่นในเขตจังหวัดที่ 1 ยกระดับคุณภาพชีวิตให้เป็นสังคมที่น่าอยู่

ยุทธศาสตร์ที่ 1 การพัฒนาการศึกษา

ด้านบริการชุมชนและสังคม แผนงานการศึกษา

ที่	โครงการ/กิจกรรม	วัตถุประสงค์	เป้าหมาย (ผลผลิตของโครงการ)	งบประมาณและที่ผ่านมา					ตัวชี้วัด (KPI)	ผลที่คาดว่าจะได้รับ	หน่วยงาน รับผิดชอบ หลัก
				2566 (บาท)	2567 (บาท)	2568 (บาท)	2569 (บาท)	2570 (บาท)			
	3) สนับสนุนวัสดุอุปกรณ์การเรียน/สื่อการเรียนการสอนแก่นักเรียนห้องเฉลิมพระเกียรติสมเด็จพระกนิษฐาธิราชเจ้า กรมสมเด็จพระเทพรัตนราชสุดาฯ	พระเทพรัตนราชสุดาฯ - เพื่อปลูกฝังและส่งเสริมนิสัยรักการอ่าน การเรียนรู้ และแสวงหาความรู้อย่างสร้างสรรค์ตลอดชีวิต	4. โรงเรียนในสังกัดมีการจัดนิทรรศการแหล่งเรียนรู้/จัดทำห้องเฉลิมพระเกียรติฯ สำหรับ ร.ร.ขุนหาญวิทยาสรรค์	2,000,000	2,000,000	2,000,000	2,000,000	2,000,000	มีการจัดนิทรรศการแหล่งเรียนรู้/จัดทำห้องเฉลิมพระเกียรติฯ	เสริมนิสัยรักการอ่านและการเรียนรู้อย่างสรรค์	
112	ห้องสมุดธรรมชาติที่ส่งเสริมการเรียนรู้ของผู้เรียน การจัดแหล่งเรียนรู้ภายในห้องสมุดสำหรับ ร.ร.ขุนหาญวิทยาสรรค์	1. เพื่อเป็นแหล่งเรียนรู้ธรรมชาติที่เอื้อต่อการเรียนรู้ของผู้เรียน 2. เพื่อเพิ่มพื้นที่ในการจัดกิจกรรมให้ผู้เรียนอย่างเต็มตามศักยภาพ	1. นักเรียนในสังกัด ได้รับการส่งเสริมการเรียนรู้จาก	300,000	300,000	300,000	300,000	300,000	1. ร้อยละจำนวนนักเรียนที่ได้รับการส่งเสริมการเรียนรู้จากแหล่งเรียนรู้ภายในห้องสมุด	1. ครู/นักเรียนเกิดการเรียนมีแหล่งเรียนรู้ธรรมชาติที่เอื้อต่อการเรียนรู้ 2. มีพื้นที่ส่งเสริมให้ผู้เรียนพัฒนาได้เต็มตามศักยภาพ	กองการศึกษา / ร.ร.ในสังกัด
113	จัดซื้อคอมพิวเตอร์ อุทยานการเรียนรู้ศรีสะเกษ (SSK PARK)	- เพื่อให้มีคอมพิวเตอร์ในการอำนวยความสะดวกและเพียงพอต่อผู้ใช้บริการ - เพื่อให้ผู้ใช้บริการสามารถเข้าถึงเทคโนโลยีในการเรียนรู้ได้อย่างมีประสิทธิภาพ	1. เครื่องคอมพิวเตอร์ที่เพียงพอต่อการให้บริการ 2. ผู้ใช้บริการที่เข้ารับบริการสามารถเข้าถึงเทคโนโลยีในการเรียนรู้ได้อย่างมีประสิทธิภาพ	200,000	200,000	200,000	200,000	200,000	1. จำนวนเครื่องคอมพิวเตอร์ที่เพียงพอต่อการให้บริการ 2. จำนวนผู้ใช้บริการที่เข้ารับบริการสามารถเข้าถึงเทคโนโลยีในการเรียนรู้ได้อย่างมีประสิทธิภาพ	1. การบริหารจัดการงานสารสนเทศของอุทยานการเรียนรู้ศรีสะเกษ (SSK Park) มีความสะดวก รวดเร็ว และมีประสิทธิภาพ 2. มีคอมพิวเตอร์เพียงพอต่อผู้ใช้บริการ	กองการศึกษา/ศรีสะเกษ

รายละเอียดโครงการพัฒนา
แผนพัฒนาท้องถิ่น (พ.ศ. 2566 - 2570)
องค์การบริหารส่วนจังหวัดศรีสะเกษ

แบบ ผ.02

ก. ประเด็นการพัฒนาที่ 3 พัฒนาเมืองน่าอยู่ สู่คุณภาพประชาชนในทุกมิติ

ข. ยุทธศาสตร์การพัฒนาขององค์กรปกครองส่วนท้องถิ่นในเขตจังหวัดที่ 1 ยกระดับคุณภาพชีวิตให้เป็นสังคมที่น่าอยู่

ยุทธศาสตร์ที่ 1 การพัฒนาการศึกษา

ด้านบริการชุมชนและสังคม แผนงานการศึกษา

ที่	โครงการ/กิจกรรม	วัตถุประสงค์	เป้าหมาย (ผลผลิตของโครงการ)	งบประมาณและที่ผ่านมา					ตัวชี้วัด (KPI)	ผลที่คาดว่าจะได้รับ	หน่วยงาน รับผิดชอบ หลัก
				2566 (บาท)	2567 (บาท)	2568 (บาท)	2569 (บาท)	2570 (บาท)			
114	ห้องศูนย์ปฐมวัย - จัดแหล่งเรียนรู้/จัดหาหนังสือ/สื่อ/นวัตกรรม ทั้ง analog และ digital ที่ส่งเสริมพัฒนาการของเด็ก ระดับปฐมวัยสำหรับ 4 ร.ร. คือ 1) ร.ร.บ้านเพียนาม 2) ร.ร.บ้านปราสาท 3) ร.ร.บ้านเปือยนาสูง 4) ร.ร.บ้านสิริขุหาญ	เพื่อเป็นแหล่งเรียนรู้และเตรียมความพร้อมให้กับเด็กระดับปฐมวัยก่อนเข้าสู่การศึกษาภาคบังคับ	1. โรงเรียนในสังกัดทั้ง 4 แห่ง ที่จัดการศึกษาปฐมวัยได้รับการสนับสนุน 2. ผู้เรียนในสังกัดระดับปฐมวัย ได้รับการพัฒนาผ่านการเรียนรู้จากแหล่งเรียนรู้/จัดหาหนังสือ/สื่อ/นวัตกรรม ทั้ง analog และ digital ที่ส่งเสริมพัฒนาการของเด็ก ระดับปฐมวัย	800,000	800,000	800,000	800,000	800,000	1. โรงเรียนในสังกัดทั้ง 4 แห่ง ที่จัดการศึกษาปฐมวัยได้รับการสนับสนุน อย่างเพียงพอ 2. ร้อยละของผู้เรียนในสังกัดระดับปฐมวัย ได้รับการพัฒนาผ่านการเรียนรู้จากแหล่งเรียนรู้/จัดหาหนังสือ/สื่อ/นวัตกรรม ทั้ง analog และ digital ที่ส่งเสริมพัฒนาการของเด็ก ระดับปฐมวัย	1. นักเรียนปฐมวัยได้รับการส่งเสริมพัฒนาการครบทั้ง 4 ด้าน 2. นักเรียนปฐมวัยมีความพร้อมเพื่อเข้าสู่การศึกษา	กองการศึกษา / ร.ร.ในสังกัด
115	พัฒนาแหล่งเรียนรู้ (การปรับปรุง/พัฒนาแหล่งเรียนรู้ ในสถานศึกษา)	1. เพื่อปรับปรุง/พัฒนาแหล่งเรียนรู้ให้สามารถตอบสนองต่อความต้องการของผู้เรียน	1. โรงเรียนในสังกัดได้รับการปรับปรุง/พัฒนาแหล่งเรียนรู้ให้สามารถตอบสนองต่อความต้องการของผู้เรียน	600,000	600,000	600,000	600,000	600,000	1. จำนวนโรงเรียนที่มีการพัฒนาปรับปรุง/พัฒนาแหล่งเรียนรู้ให้สามารถตอบสนองต่อความต้องการของผู้เรียน	1. นักเรียนมีแหล่งเรียนรู้ที่หลากหลายมีคุณภาพเหมาะสมต่อการพัฒนาการเรียนรู้อย่างต่อเนื่อง	กองการศึกษา / ร.ร.ในสังกัด
116	จัดซื้อหนังสือ วารสาร สื่อสิ่งพิมพ์ สื่ออิเล็กทรอนิกส์ อุทยานการเรียนรู้ศรีสะเกษ (การจัดซื้อหนังสือ วารสาร สื่อสิ่งพิมพ์ สื่ออิเล็กทรอนิกส์ สำหรับอุทยานการเรียนรู้ศรีสะเกษ (SSK Park))	1. เพื่อยกระดับคุณภาพอุทยานการเรียนรู้ศรีสะเกษ (SSK Park) ให้เป็นแหล่งเรียนรู้ที่สมบูรณ์ทันสมัย ก้าวทันนวัตกรรมและเทคโนโลยี	1. อุทยานการเรียนรู้ศรีสะเกษ (SSK Park) ได้รับการจัดสรรงบประมาณในการจัดซื้อหนังสือ วารสาร สื่อสิ่งพิมพ์ สื่ออิเล็กทรอนิกส์	600,000	600,000	600,000	600,000	600,000	1. อุทยานการเรียนรู้ศรีสะเกษ (SSK Park) ได้รับการจัดสรรงบประมาณในการจัดซื้อหนังสือ วารสาร สื่อสิ่งพิมพ์ สื่ออิเล็กทรอนิกส์ ที่เพียงพอต่อการให้บริการ	1. อุทยานการเรียนรู้ศรีสะเกษ (SSK Park) มีหนังสืออ่านเพิ่มเติม ที่หลากหลาย เพียงพอต่อการให้บริการ	กองการศึกษา/

รายละเอียดโครงการพัฒนา
แผนพัฒนาท้องถิ่น (พ.ศ. 2566 - 2570)
องค์การบริหารส่วนจังหวัดศรีสะเกษ

แบบ ผ.02

ก. ประเด็นการพัฒนาที่ 3 พัฒนาเมืองน่าอยู่ สู่คุณภาพประชาชนในทุกมิติ

ข. ยุทธศาสตร์การพัฒนาขององค์กรปกครองส่วนท้องถิ่นในเขตจังหวัดที่ 1 ยกระดับคุณภาพชีวิตให้เป็นสังคมที่น่าอยู่

ยุทธศาสตร์ที่ 1 การพัฒนาการศึกษา

ด้านบริการชุมชนและสังคม แผนงานการศึกษา

ที่	โครงการ/กิจกรรม	วัตถุประสงค์	เป้าหมาย (ผลผลิตของโครงการ)	งบประมาณและที่ผ่านมา					ตัวชี้วัด (KPI)	ผลที่คาดว่าจะได้รับ	หน่วยงาน รับผิดชอบ หลัก
				2566 (บาท)	2567 (บาท)	2568 (บาท)	2569 (บาท)	2570 (บาท)			
		2. เพื่อให้ผู้ใช้บริการมีความรู้ที่ทันสมัย ได้รับความรู้ที่หลากหลาย มีคุณภาพ เพียงพอ และตรงต่อความต้องการของผู้ใช้บริการ								2. เด็ก เยาวชนและประชาชน เข้ามาใช้บริการอุทยานการเรียนรู้ศรีสะเกษ (SSK Park) เพิ่มมากขึ้น	
117	พัฒนาการศึกษาด้วยห้องเรียนคุณภาพ (DLIT) (การจัดหาวัสดุครุภัณฑ์ สื่อ นวัตกรรม ให้กับสถานศึกษา ในสังกัด)	1. เพื่อสร้างโอกาสให้ครูและนักเรียนได้เข้าถึงสื่อเทคโนโลยี การจัดการเรียนรู้ที่ทันสมัย 2. เพื่อให้ครูสามารถพัฒนาทักษะการจัดการเรียนรู้ที่ส่งผลต่อคุณภาพการจัดการเรียนรู้	1. ครูและนักเรียนในสังกัด เข้าถึงการใช้อุปกรณ์เทคโนโลยี การจัดการเรียนรู้ที่ทันสมัย 2. ครูมีความสามารถพัฒนาทักษะการจัดการเรียนรู้ที่ส่งผลต่อคุณภาพการจัดการเรียนรู้	3,900,000	3,900,000	3,900,000	3,900,000	3,900,000	1. ร้อยละของครูและนักเรียนในสังกัด เข้าถึงการใช้อุปกรณ์เทคโนโลยี การจัดการเรียนรู้ที่ทันสมัย 2. ร้อยละของครูมีความสามารถพัฒนาทักษะการจัดการเรียนรู้ที่ส่งผลต่อคุณภาพการจัดการเรียนรู้	1. ครูและนักเรียนได้เข้าถึงสื่อเทคโนโลยีในการจัดการเรียนรู้ที่ทันสมัย 2. ครูที่สอนไม่ตรงกับวิชาเอก สามารถจัดการเรียนรู้ให้กับนักเรียนได้อย่างมีประสิทธิภาพ	กองการศึกษา / ร.ร.ในสังกัด
118	พัฒนาการศึกษาด้วยเทคโนโลยีทางไกลผ่านดาวเทียม (DLTV) การจัดหาวัสดุครุภัณฑ์ สื่อ นวัตกรรม ให้กับสถานศึกษา ในสังกัด	1. เพื่อสร้างโอกาสให้ครูและนักเรียนเข้าถึงสื่อ เทคโนโลยี การจัดการเรียนรู้ที่ทันสมัย 2. เพื่อสร้างเครือข่ายการแลกเปลี่ยนเรียนรู้ในการจัดการเรียนการสอนของครูได้อย่างกว้างขวาง	1. โรงเรียนในสังกัดได้รับการจัดสรรวัสดุครุภัณฑ์ สื่อ นวัตกรรม	1,000,000	1,000,000	1,000,000	1,000,000	1,000,000	1. ร้อยละของโรงเรียนในสังกัดได้รับการจัดสรรวัสดุครุภัณฑ์ สื่อ และ นวัตกรรม	1. ครูและนักเรียนได้เข้าถึงสื่อเทคโนโลยีในการจัดการเรียนรู้ที่ทันสมัย 2. ครูมีโอกาสแลกเปลี่ยนเรียนรู้ได้กว้างขวาง	กองการศึกษา / ร.ร.ในสังกัด

รายละเอียดโครงการพัฒนา
แผนพัฒนาท้องถิ่น (พ.ศ. 2566 - 2570)
องค์การบริหารส่วนจังหวัดศรีสะเกษ

แบบ ผ.02

ก. ประเด็นการพัฒนาที่ 3 พัฒนาเมืองน่าอยู่ สู่คุณภาพประชาชนในทุกมิติ

ข. ยุทธศาสตร์การพัฒนาขององค์กรปกครองส่วนท้องถิ่นในเขตจังหวัดที่ 1 ยกระดับคุณภาพชีวิตให้เป็นสังคมที่น่าอยู่

ยุทธศาสตร์ที่ 1 การพัฒนาการศึกษา

ด้านบริการชุมชนและสังคม แผนงานการศึกษา

ที่	โครงการ/กิจกรรม	วัตถุประสงค์	เป้าหมาย (ผลผลิตของโครงการ)	งบประมาณและที่ผ่านมา					ตัวชี้วัด (KPI)	ผลที่คาดว่าจะได้รับ	หน่วยงาน รับผิดชอบ หลัก
				2566 (บาท)	2567 (บาท)	2568 (บาท)	2569 (บาท)	2570 (บาท)			
119	พัฒนาระบบการบริหารจัดการศึกษา อิเล็กทรอนิกส์ขององค์กรปกครอง ส่วนท้องถิ่นเพื่อเข้าสู่ประเทศไทย4.0 - จัดทำและซื้อระบบอิเล็กทรอนิกส์ เพื่อพัฒนา/บริหาร การจัดการศึกษาภายใน สถานศึกษาและกอง การศึกษา	1. เพื่อพัฒนาระบบการบริหาร การจัดการศึกษาอิเล็กทรอนิกส์ เพื่อเข้าสู่ประเทศไทย4.0 จำนวน 40 ชุดแก่ร.ร.ใน สังกัดและกองการศึกษาฯ 2. เพื่อพัฒนาระบบการบริหาร งานภายในสถานศึกษาทั้ง 4 ได้แก่ งานวิชาการ งานบุคคล งานบริหารงานทั่วไปและ งานแผนและงบประมาณ	1. โรงเรียนในสังกัดที่ได้รับการ จัดสรรระบบการบริหาร การจัดการศึกษาอิเล็กทรอนิกส์ เพื่อเข้าสู่ประเทศไทย4.0	18,000,000	18,000,000	18,000,000	18,000,000	18,000,000	1. ร้อยละโรงเรียนในสังกัดที่ได้รับการ จัดสรรระบบการบริหาร การจัดการศึกษาอิเล็กทรอนิกส์ เพื่อเข้าสู่ประเทศไทย4.0	1. ครูและบุคลากรทางการ ศึกษา เข้าใจและเข้าถึงระบบ ลดขั้นตอนการทำงานและ งบประมาณได้อย่างมี ประสิทธิภาพ	กองการ ศึกษา / ร.ร.ในสังกัด
120	จัดหาสื่อเทคโนโลยีเพื่อการศึกษา - จัดทำคอมพิวเตอร์ ,อุปกรณ์ สื่อเทคโนโลยีเพื่อการศึกษา เพื่อจัดการเรียนการสอนแก่ ร.ร.ในสังกัด	1. เพื่อพัฒนาคุณภาพนักเรียน	1. โรงเรียนในสังกัด ได้รับ การจัดสรรสื่อวัสดุครุภัณฑ์ คอมพิวเตอร์ อุปกรณ์ สื่อเทคโนโลยีเพื่อการศึกษา เพื่อจัดการเรียนการสอนแก่	5,000,000	5,000,000	5,000,000	5,000,000	5,000,000	1. ร้อยละของโรงเรียนในสังกัด การจัดสรรสื่อวัสดุครุภัณฑ์ คอมพิวเตอร์ อุปกรณ์ สื่อเทคโนโลยีเพื่อการศึกษา เพื่อจัดการเรียนการสอนแก่	1. นักเรียนมีผลการเรียนดีขึ้น 2. นักเรียนสามารถใช้สื่อ เทคโนโลยีเพื่อการเรียนรู้ ได้อย่างเหมาะสม	กองการ ศึกษา / ร.ร.ในสังกัด

รายละเอียดโครงการพัฒนา
แผนพัฒนาท้องถิ่น (พ.ศ. 2566 - 2570)
องค์การบริหารส่วนจังหวัดศรีสะเกษ

แบบ ผ.02

ก. ประเด็นการพัฒนาที่ 3 พัฒนาเมืองน่าอยู่ สู่คุณภาพประชาชนในทุกมิติ

ข. ยุทธศาสตร์การพัฒนาขององค์กรปกครองส่วนท้องถิ่นในเขตจังหวัดที่ 1 ยกระดับคุณภาพชีวิตให้เป็นสังคมที่น่าอยู่

ยุทธศาสตร์ที่ 1 การพัฒนาการศึกษา

ด้านบริการชุมชนและสังคม แผนงานการศึกษา

ที่	โครงการ/กิจกรรม	วัตถุประสงค์	เป้าหมาย (ผลผลิตของโครงการ)	งบประมาณและที่ผ่านมา					ตัวชี้วัด (KPI)	ผลที่คาดว่าจะได้รับ	หน่วยงาน รับผิดชอบ หลัก
				2566 (บาท)	2567 (บาท)	2568 (บาท)	2569 (บาท)	2570 (บาท)			
121	พัฒนาระบบเทคโนโลยีสารสนเทศและการสื่อสาร - จัดทำคู่มือขั้นตอนในการติดต่อสื่อสาร อาทิ โทรศัพท์ แฟกซ์ คอมพิวเตอร์ โน้ตบุค ฯลฯ - จัดทำ/พัฒนาช่องทางสื่อสาร การเผยแพร่ ประชาสัมพันธ์ การจัดการศึกษา	1. เพื่อพัฒนาระบบเทคโนโลยีสารสนเทศและการสื่อสารของ อบจ.ศก. และ ร.ร.ในสังกัด 2. เพื่อให้การสื่อสารระหว่าง ร.ร. สะดวก รวดเร็ว และมีประสิทธิภาพมากยิ่งขึ้น	1. อบจ.ศก และโรงเรียนในสังกัดได้รับการพัฒนาระบบเทคโนโลยีสารสนเทศ 2. อบจ. ศก และ โรงเรียนในสังกัดมีระบบการสื่อสาร	2,500,000	2,500,000	2,500,000	2,500,000	2,500,000	1. อบจ.ศก และโรงเรียนในสังกัดมีการพัฒนาระบบเทคโนโลยีสารสนเทศ 2. อบจ. ศก และ โรงเรียนในสังกัดมีระบบการสื่อสารที่มีประสิทธิภาพ	1. อบจ.และร.ร.ในสังกัดมีการติดต่อสื่อสารที่สะดวก รวดเร็วมีประสิทธิภาพ 2. อบจ.และร.ร.ในสังกัดได้รับการประชาสัมพันธ์ เผยแพร่ให้เป็นที่รู้จัก	กองการศึกษา / ร.ร.ในสังกัด
122	การบริการทางวิชาการ/งานประชุม คณะกรรมการวิชาการระดับจังหวัด และระดับประเทศ	1. เพื่อส่งเสริมให้ อบจ. และสถานศึกษาในสังกัด เป็นแหล่งบริการทางวิชาการ แก่ชุมชน 2. เพื่อจัดประชุมเครือข่ายทางวิชาการ	1. ร.ร.ในสังกัดทุกแห่งจัดกิจกรรมบริการทางวิชาการแก่ชุมชนตลอดปีการศึกษา 2. องค์กรปกครองส่วนท้องถิ่นมีการประสานงานทางวิชาการ	100,000	100,000	100,000	100,000	100,000	1. ร้อยละของ ร.ร.ในสังกัดที่จัดกิจกรรมบริการทางวิชาการแก่ชุมชนตลอดปีการศึกษา 2. การจัดประชุมและมีการประสานงานทางวิชาการที่มีประสิทธิภาพ	1. ประชาชนมีแหล่งศึกษาค้นคว้าหาความรู้ที่อยู่ใกล้บ้าน	กองการศึกษา/ ร.ร.ในสังกัด
123	ส่งเสริม สร้างความมั่นใจและแรงจูงใจให้ประชาชนสนับสนุนและศึกษาฯมีส่วนร่วมในการดำเนินงาน ร.ร.ในด้านการจัดการศึกษา งานวิชาการกิจกรรมนักเรียนและกิจกรรมร.ร.	เพื่อให้ประชาชน ชุมชนมีส่วนร่วมสนับสนุนส่งเสริมการจัดการศึกษา งานวิชาการ กิจกรรม นร. กิจกรรม ร.ร. การประชุมผู้ปกครอง	ประชาชนได้รับการส่งเสริมการสร้างความมั่นใจและแรงจูงใจในการสนับสนุนการจัดการศึกษาของโรงเรียนในสังกัด	200,000	200,000	200,000	200,000	200,000	ร้อยละของประชาชนที่ให้การสนับสนุนการจัดการศึกษาของโรงเรียนในสังกัด	ประชาชนให้ความสนใจ ภูมิปัญญาท้องถิ่น วิทยากรท้องถิ่นส่งเสริมและสนับสนุนในการจัดการศึกษาเพิ่มมากขึ้น รวมทั้งการเยี่ยมบ้านนักเรียน	กองการศึกษา / ร.ร.ในสังกัด

รายละเอียดโครงการพัฒนา
แผนพัฒนาท้องถิ่น (พ.ศ. 2566 - 2570)
องค์การบริหารส่วนจังหวัดศรีสะเกษ

แบบ ผ.02

ก. ประเด็นการพัฒนาที่ 3 พัฒนาเมืองน่าอยู่ สู่คุณภาพประชาชนในทุกมิติ

ข. ยุทธศาสตร์การพัฒนาขององค์กรปกครองส่วนท้องถิ่นในเขตจังหวัดที่ 1 ยกระดับคุณภาพชีวิตให้เป็นสังคมที่น่าอยู่

ยุทธศาสตร์ที่ 1 การพัฒนาการศึกษา

ด้านบริการชุมชนและสังคม แผนงานการศึกษา

ที่	โครงการ/กิจกรรม	วัตถุประสงค์	เป้าหมาย (ผลผลิตของโครงการ)	งบประมาณและที่ผ่านมา					ตัวชี้วัด (KPI)	ผลที่คาดว่าจะได้รับ	หน่วยงาน รับผิดชอบ หลัก
				2566 (บาท)	2567 (บาท)	2568 (บาท)	2569 (บาท)	2570 (บาท)			
	- ส่งเสริมวิทยากรท้องถิ่น/ ภูมิปัญญาท้องถิ่น/ปราชญ์ชาวบ้าน - เปิดประตูสถานศึกษาสู่ชุมชน - ส่งเสริมการมีส่วนร่วมของ ประชาชนในการพัฒนาการศึกษา	การประชุมคณะกรรมการ สถานศึกษาขั้นพื้นฐาน									
124	ศูนย์เรียนรู้เฉลิมพระเกียรติ (ศาสตร์พระราชา) - นิทรรศการ/แหล่ง เรียนรู้/ ประกวดการทำ หนังสือ/ จัดหาสื่อ หนังสือ ทั้ง analog และ digital ให้แก่สถานศึกษาในสังกัด ทั้ง 39 แห่ง	1. เพื่อพัฒนาห้องสมุดให้เป็น ศูนย์การเรียนรู้เฉลิมพระเกียรติ เกี่ยวกับศาสตร์พระราชาสู่การ พัฒนาที่ยั่งยืน 2. เพื่อพัฒนาห้องสมุดให้มีสภาพ แวดล้อมและการบริการที่ ส่งเสริมให้ผู้เรียนรู้เพิ่มเติมตาม ศักยภาพ	1. ห้องสมุดที่ได้รับการพัฒนาเป็น ศูนย์การเรียนรู้เฉลิมพระเกียรติ เกี่ยวกับศาสตร์พระราชาสู่การ พัฒนาที่ยั่งยืน 2. ห้องสมุดได้รับการพัฒนาให้มีสภาพ แวดล้อมและการบริการที่ ส่งเสริมให้ผู้เรียนรู้เพิ่มเติมตาม ศักยภาพ	750,000	750,000	750,000	750,000	750,000	1. ร้อยละของห้องสมุดที่ได้ รับการพัฒนาเป็นศูนย์การเรียนรู้ เฉลิมพระเกียรติเกี่ยวกับศาสตร์ พระราชาสู่การพัฒนาที่ยั่งยืน 2. ร้อยละของห้องสมุดที่ได้รับ การพัฒนาให้มีสภาพแวดล้อม และการบริการที่ส่งเสริมให้ ผู้เรียนรู้เพิ่มเติมตามศักยภาพ	1. นักเรียนมีความรู้ ความ เข้าใจเกี่ยวกับหลักปรัชญา ของเศรษฐกิจพอเพียง 2. นักเรียนมีนิสัยรักการอ่าน 3. นักเรียนสามารถทำงาน ร่วมกับผู้อื่นได้อย่างมีความสุข	กองการ ศึกษา / ร.ร.ในสังกัด
125	ขับเคลื่อนกิจกรรมน้อมนำหลัก ปรัชญาของเศรษฐกิจพอเพียงสู่สถาน ศึกษา ร.ร.ในสังกัด อบจ.ศก.	1. เพื่อน้อมนำหลักปรัชญาของ เศรษฐกิจพอเพียงไปปรับใช้ใน สถานศึกษา	1. ครูในสังกัดได้รับการพัฒนา เกี่ยวกับศาสตร์พระราชาสู่การ ปฏิบัติในสถานศึกษา 2. ร.ร.ในสังกัดทุกแห่ง มีการอบรม/สัมมนาเพื่อ พัฒนาหลักสูตรสถานศึกษา เป็นประจำทุกปีการศึกษา	200,000	200,000	200,000	200,000	200,000	1. ร้อยละของครูในสังกัดที่ได้รับการพัฒนา เกี่ยวกับศาสตร์พระราชาสู่การ ปฏิบัติในสถานศึกษา 2. ร้อยละของ ร.ร.ในสังกัดที่ มีการอบรม/สัมมนาเพื่อ พัฒนาหลักสูตรสถานศึกษา เป็นประจำทุกปีการศึกษา	1. เพื่อให้ครู บุคลากรทางการ ศึกษาและนักเรียนได้นำหลัก ปรัชญาเศรษฐกิจพอเพียงมาปรับ ใช้ในสถานศึกษาและชีวิต	กองการ ศึกษา / ร.ร.ในสังกัด

รายละเอียดโครงการพัฒนา
แผนพัฒนาท้องถิ่น (พ.ศ. 2566 - 2570)
องค์การบริหารส่วนจังหวัดศรีสะเกษ

แบบ ผ.02

ก. ประเด็นการพัฒนาที่ 3 พัฒนาเมืองน่าอยู่ สู่คุณภาพประชาชนในทุกมิติ

ข. ยุทธศาสตร์การพัฒนาขององค์กรปกครองส่วนท้องถิ่นในเขตจังหวัดที่ 1 ยกระดับคุณภาพชีวิตให้เป็นสังคมที่น่าอยู่

ยุทธศาสตร์ที่ 1 การพัฒนาการศึกษา

ด้านบริการชุมชนและสังคม แผนงานการศึกษา

ที่	โครงการ/กิจกรรม	วัตถุประสงค์	เป้าหมาย (ผลผลิตของโครงการ)	งบประมาณและที่ผ่านมา					ตัวชี้วัด (KPI)	ผลที่คาดว่าจะได้รับ	หน่วยงาน รับผิดชอบ หลัก
				2566 (บาท)	2567 (บาท)	2568 (บาท)	2569 (บาท)	2570 (บาท)			
126	แหล่งเรียนรู้ตามหลักปรัชญาของเศรษฐกิจพอเพียง	1. เพื่อให้มีแหล่งเรียนรู้ตามหลักปรัชญาของเศรษฐกิจพอเพียง	1. โรงเรียนในสังกัดทุกแห่งมีแหล่งเรียนรู้ตามหลักปรัชญาของเศรษฐกิจพอเพียง	1,000,000	1,000,000	1,000,000	1,000,000	1,000,000	1. ร้อยละของโรงเรียนในสังกัดทุกแห่งมีแหล่งเรียนรู้ตามหลักปรัชญาของเศรษฐกิจพอเพียง	1. เพื่อให้สถานศึกษาในสังกัดได้มีแหล่งเรียนรู้ตามหลักปรัชญาของเศรษฐกิจพอเพียง	กองการศึกษา / ร.ร.ในสังกัด
127	ส่งเสริมศักยภาพการจัดการศึกษาท้องถิ่น 1) การปรับปรุงหลักสูตรสถานศึกษา 2) ค่าอินเทอร์เน็ต ร.ร. 3) การพัฒนา/ปรับปรุงห้องสมุด ร.ร. 4) การพัฒนาแหล่งเรียนรู้ใน ร.ร. 5) การพัฒนาการจัดการศึกษาโดยใช้ ร.ร.เป็นฐาน (SBMLD) 6) การส่งเสริมองค์กรปกครองส่วนท้องถิ่นที่จัดทำแผนพัฒนาการศึกษาดีเด่น 7) การส่งเสริมกิจกรรมรักการอ่านในสถานศึกษา 8) กิจกรรมของศูนย์การเรียนรู้ด้านการท่องเที่ยวในสถานศึกษา สังกัด อปท.	1. เพื่อตั้งจ่ายเป็นค่าใช้จ่ายใน 1) การปรับปรุงหลักสูตรสถานศึกษา 2) ค่าใช้จ่ายอินเทอร์เน็ต ร.ร. ระบบ ADSL 3) การพัฒนา/ปรับปรุงห้องสมุด ร.ร. 4) การพัฒนาแหล่งเรียนรู้ใน ร.ร. 5) การพัฒนาการจัดการศึกษาโดยใช้ ร.ร.เป็นฐาน (SBMLD) ร.ร. ที่จะสมัครเข้าร่วม ร.ร. SBMLD ดีเด่น 6) การส่งเสริมองค์กรปกครองส่วนท้องถิ่นที่จัดทำแผนพัฒนาการศึกษาดีเด่น 7) การส่งเสริมกิจกรรมรักการ	นักเรียนในสังกัดทั้ง 39 แห่ง ได้รับการพัฒนาศักยภาพการจัดการศึกษาท้องถิ่น	50,000,000	50,000,000	50,000,000	50,000,000	50,000,000	1. ร้อยละของนักเรียนในสังกัดที่ได้รับการพัฒนาศักยภาพการจัดการศึกษาท้องถิ่น	1. ผู้เรียนในสังกัดองค์การบริหารส่วนจังหวัดศรีสะเกษ เป็นผู้รักการเรียนรู้ มีคุณภาพตามมาตรฐานการศึกษาชาติ	กองการศึกษา / ร.ร.ในสังกัด

รายละเอียดโครงการพัฒนา
แผนพัฒนาท้องถิ่น (พ.ศ. 2566 - 2570)
องค์การบริหารส่วนจังหวัดศรีสะเกษ

แบบ ผ.02

ก. ประเด็นการพัฒนาที่ 3 พัฒนาเมืองน่าอยู่ สู่คุณภาพประชาชนในทุกมิติ

ข. ยุทธศาสตร์การพัฒนาขององค์กรปกครองส่วนท้องถิ่นในเขตจังหวัดที่ 1 ยกระดับคุณภาพชีวิตให้เป็นสังคมที่น่าอยู่

ยุทธศาสตร์ที่ 1 การพัฒนาการศึกษา

ด้านบริการชุมชนและสังคม แผนงานการศึกษา

ที่	โครงการ/กิจกรรม	วัตถุประสงค์	เป้าหมาย (ผลผลิตของโครงการ)	งบประมาณและที่ผ่านมา					ตัวชี้วัด (KPI)	ผลที่คาดว่าจะได้รับ	หน่วยงาน รับผิดชอบ หลัก
				2566 (บาท)	2567 (บาท)	2568 (บาท)	2569 (บาท)	2570 (บาท)			
	9) การส่งเสริมการจัดกระบวนการเรียนการสอนการบริหารตามหลักปรัชญาเศรษฐกิจพอเพียง"สถานศึกษาพอเพียง" ศูนย์การเรียนรู้ตามหลักปรัชญาเศรษฐกิจพอเพียง 10) การสร้างและพัฒนาเครือข่ายการจัดทำแผนและงบประมาณทางการศึกษา 11) การรณรงค์การป้องกันยาเสพติดในสถานศึกษา 12) ค่าใช้จ่ายในการปรับปรุง/ซ่อมแซมอาคาร 13) การส่งเสริมการจัดหาสื่อการเรียนการสอนตามหลักสูตรสำหรับ ร.ร.ขนาดเล็กและ ร.ร.ตำรวจตระเวนชายแดนสังกัด อปท. 14) การอบรมสัมมนา "การจัดระบบประกันคุณภาพการศึกษาภายในสถานศึกษาปฐมวัยของอปท. ตามกฎกระทรวงการประกันคุณภาพการศึกษา พ.ศ. 2561"	อ่านในสถานศึกษา 8) กิจกรรมของศูนย์การเรียนรู้ด้านการท่องเที่ยวในสถานศึกษา สังกัด อปท. 9) การส่งเสริมการจัดกระบวนการเรียนการสอนการบริหารตามหลักปรัชญาเศรษฐกิจพอเพียง"สถานศึกษาพอเพียง" ศูนย์การเรียนรู้ตามหลักปรัชญาเศรษฐกิจพอเพียง 10) การสร้างและพัฒนาเครือข่ายการจัดทำแผนและงบประมาณทางการศึกษา 11) ค่าใช้จ่ายในการรณรงค์การป้องกันยาเสพติดในสถานศึกษา 12) ค่าใช้จ่ายในการปรับปรุง/ซ่อมแซมอาคาร 13) ค่าใช้จ่ายในการส่งเสริมจัดหาสื่อการเรียนการสอนตามหลักสูตรสำหรับ ร.ร.ขนาดเล็ก 14) ค่าใช้จ่ายในโครงการอบรม									

รายละเอียดโครงการพัฒนา
แผนพัฒนาท้องถิ่น (พ.ศ. 2566 - 2570)
องค์การบริหารส่วนจังหวัดศรีสะเกษ

แบบ ผ.02

ก. ประเด็นการพัฒนาที่ 3 พัฒนาเมืองน่าอยู่ สู่คุณภาพประชาชนในทุกมิติ

ข. ยุทธศาสตร์การพัฒนาขององค์กรปกครองส่วนท้องถิ่นในเขตจังหวัดที่ 1 ยกระดับคุณภาพชีวิตให้เป็นสังคมที่น่าอยู่

ยุทธศาสตร์ที่ 1 การพัฒนาการศึกษา

ด้านบริการชุมชนและสังคม แผนงานการศึกษา

ที่	โครงการ/กิจกรรม	วัตถุประสงค์	เป้าหมาย (ผลผลิตของโครงการ)	งบประมาณและที่ผ่านมา					ตัวชี้วัด (KPI)	ผลที่คาดว่าจะได้รับ	หน่วยงาน รับผิดชอบ หลัก
				2566 (บาท)	2567 (บาท)	2568 (บาท)	2569 (บาท)	2570 (บาท)			
	15) การอบรมสัมมนา "การจัดระบบประกันคุณภาพการศึกษาภายในสถานศึกษาขั้นพื้นฐานของ อปท. ตามกฎกระทรวงการประกันคุณภาพการศึกษา พ.ศ. 2561"	สัมมนา"การจัดระบบประกันคุณภาพการศึกษาภายในสถานศึกษาปฐมวัยของอปท.									
	16) การเสริมสร้างคุณธรรมจริยธรรมในสถานศึกษา สังกัด อปท.	15) ค่าใช้จ่ายในโครงการอบรมสัมมนา"การจัดระบบประกันคุณภาพการศึกษาภายในสถานศึกษาขั้นพื้นฐานของ อปท.									
	17) การพัฒนาหลักสูตรสถานศึกษาตามมาตรฐานการเรียนรู้และตัวชี้วัด (ฉบับปรับปรุง พ.ศ.2560)	16) ค่าใช้จ่ายในโครงการเสริมสร้างคุณธรรมจริยธรรมในสถานศึกษา สังกัด อปท.									
	18) การอบรมเชิงปฏิบัติการ "การจัดทำหลักสูตรการศึกษาปฐมวัย พ.ศ. 2560"	17) ค่าใช้จ่ายในโครงการพัฒนาหลักสูตรสถานศึกษาตามมาตรฐานการเรียนรู้และตัวชี้วัด (ฉบับปรับปรุง พ.ศ.2560)									
	19) การอบรมเชิงปฏิบัติการ เพื่อจัดทำหลักสูตรสถานศึกษาตามหลักสูตรการศึกษาขั้นพื้นฐานปรับปรุงใหม่	18) ค่าใช้จ่ายโครงการอบรมเชิงปฏิบัติการ "การจัดทำหลักสูตรการศึกษาปฐมวัย พ.ศ. 2560"									
		19) ค่าใช้จ่ายในโครงการอบรมเชิงปฏิบัติการเพื่อจัดทำหลักสูตรสถานศึกษาตามหลักสูตรการศึกษาขั้นพื้นฐานปรับปรุงใหม่									

รายละเอียดโครงการพัฒนา
แผนพัฒนาท้องถิ่น (พ.ศ. 2566 - 2570)
องค์การบริหารส่วนจังหวัดศรีสะเกษ

แบบ ผ.02

ก. ประเด็นการพัฒนาที่ 3 พัฒนาเมืองน่าอยู่ สู่คุณภาพประชาชนในทุกมิติ

ข. ยุทธศาสตร์การพัฒนาขององค์กรปกครองส่วนท้องถิ่นในเขตจังหวัดที่ 1 ยกระดับคุณภาพชีวิตให้เป็นสังคมที่น่าอยู่

ยุทธศาสตร์ที่ 1 การพัฒนาการศึกษา

ด้านบริการชุมชนและสังคม แผนงานการศึกษา

ที่	โครงการ/กิจกรรม	วัตถุประสงค์	เป้าหมาย (ผลผลิตของโครงการ)	งบประมาณและที่ผ่านมา					ตัวชี้วัด (KPI)	ผลที่คาดว่าจะได้รับ	หน่วยงาน รับผิดชอบ หลัก
				2566 (บาท)	2567 (บาท)	2568 (บาท)	2569 (บาท)	2570 (บาท)			
128	สนับสนุนการพัฒนาเครือข่ายการบริหารจัดการองค์กร/การบริหารสถานศึกษาที่ใช้ร.ร.เป็นฐาน (SBMLD) จัดการประชุม/อบรม/สัมมนา/ส่งบุคคลเข้าร่วมการประชุม/อบรมเพื่อวางแผนการบริหารจัดการศึกษา โดยใช้ร.ร.เป็นฐาน - ร.ร.ในสังกัดทุกแห่งบริหารสถานศึกษาโดยใช้ร.ร.เป็นฐาน	1. เพื่อพัฒนาเครือข่ายการบริหารจัดการองค์กรและการบริหารจัดการศึกษา ที่ใช้ร.ร.เป็นฐาน	1. อปท. และโรงเรียนในสังกัดมีการพัฒนาเครือข่ายการบริหารจัดการองค์กรและการบริหารจัดการศึกษา ที่ใช้ร.ร.เป็นฐาน	39,000,000	39,000,000	39,000,000	39,000,000	39,000,000	1. ร้อยละของ อปท. และโรงเรียนในสังกัดมีการพัฒนาเครือข่ายการบริหารจัดการองค์กรและการบริหารจัดการศึกษา ที่ใช้ร.ร.เป็นฐาน	1. ร.ร.มีการบริหารจัดการองค์กรและการบริหารจัดการศึกษาที่ใช้ร.ร.เป็นฐาน	กองการศึกษา / ร.ร.ในสังกัด
129	ประกวดการบริหารจัดการองค์กร/การบริหารสถานศึกษาโดยใช้ร.ร.เป็นฐานในการพัฒนาท้องถิ่นดีเด่น	1. เพื่อพัฒนาเครือข่ายการบริหารจัดการองค์กรและการบริหารจัดการศึกษาโดยใช้ร.ร.เป็นฐานในการพัฒนาท้องถิ่น	1. สถานศึกษาได้รับการพัฒนาและเข้าประกวดการบริหารจัดการองค์กร/การบริหารสถานศึกษาโดยใช้ร.ร.เป็นฐานในการพัฒนาท้องถิ่น	3,000,000	3,000,000	3,000,000	3,000,000	3,000,000	1. ร้อยละของสถานศึกษาที่ได้รับการพัฒนาและได้เข้าประกวดการบริหารจัดการองค์กร/การบริหารสถานศึกษาโดยใช้ร.ร.เป็นฐานในการพัฒนาท้องถิ่น	1. สถานศึกษาในสังกัดมีความเข้มแข็ง บริหารจัดการศึกษาโดยใช้ร.ร.เป็นฐานในการพัฒนาท้องถิ่น	กองการศึกษา / ร.ร.ในสังกัด

รายละเอียดโครงการพัฒนา
แผนพัฒนาท้องถิ่น (พ.ศ. 2566 - 2570)
องค์การบริหารส่วนจังหวัดศรีสะเกษ

แบบ ผ.02

ก. ประเด็นการพัฒนาที่ 3 พัฒนาเมืองน่าอยู่ สู่คุณภาพประชาชนในทุกมิติ

ข. ยุทธศาสตร์การพัฒนาขององค์กรปกครองส่วนท้องถิ่นในเขตจังหวัดที่ 1 ยกระดับคุณภาพชีวิตให้เป็นสังคมที่น่าอยู่

ยุทธศาสตร์ที่ 1 การพัฒนาการศึกษา

ด้านบริการชุมชนและสังคม แผนงานการศึกษา

ที่	โครงการ/กิจกรรม	วัตถุประสงค์	เป้าหมาย (ผลผลิตของโครงการ)	งบประมาณและที่ผ่านมา					ตัวชี้วัด (KPI)	ผลที่คาดว่าจะได้รับ	หน่วยงาน รับผิดชอบ หลัก
				2566 (บาท)	2567 (บาท)	2568 (บาท)	2569 (บาท)	2570 (บาท)			
130	ส่งเสริมการจัดการศึกษานอกระบบ	1. เพื่อส่งเสริมการจัดการศึกษานอกระบบให้นักเรียน เยาวชน	1. นักเรียน เยาวชน และประชาชนที่ได้รับการส่งเสริมและพัฒนา	500,000	500,000	500,000	500,000	500,000	1. ร้อยละของนักเรียน เยาวชน และประชาชนที่ได้รับการส่งเสริมและพัฒนา	1. นักเรียน เยาวชนและประชาชนมีโอกาสได้รับการศึกษาอย่างเสมอภาค	กองการศึกษา /
131	ส่งเสริมการจัดการศึกษาตามอัธยาศัย	1. เพื่อส่งเสริมการจัดการศึกษาตามอัธยาศัยให้นักเรียน เยาวชน และประชาชนทั่วไป	1. ประชาชนที่เข้าร่วมการอบรมให้ความรู้/ฉันทิทรศาสตร์เคลื่อนที่/	600,000	600,000	600,000	600,000	600,000	1. ร้อยละของนักเรียน เด็ก เยาวชนและประชาชนที่ได้รับโอกาสในการศึกษาตามอัธยาศัย	1. นักเรียน เยาวชน และประชาชนมีโอกาสได้รับการศึกษาและพัฒนาตนเองอย่างทั่วถึงและต่อเนื่อง	กองการศึกษา / ร.ร.ในสังกัด
132	พัฒนาระบบเทคโนโลยีเพื่อบริการความรู้แก่ประชาชน	1. เพื่อพัฒนาระบบเทคโนโลยีในการบริการความรู้แก่ประชาชนทั่วไป	1. อุทยานการเรียนรู้ศรีสะเกษ มีระบบเทคโนโลยีที่พร้อมให้บริการแก่ประชาชน 2. ผู้เข้ารับบริการพึงพอใจในการให้บริการ	300,000	300,000	300,000	300,000	300,000	1. ร้อยละของผู้รับบริการที่มีความพึงพอใจในการรับบริการอยู่ในระดับมากขึ้นไป	1. ประชาชนได้รับความรู้ ข้อมูลข่าวสารด้านต่างๆ ที่ทันสมัยตามความต้องการ ความสนใจ	กองการศึกษา / ร.ร.ในสังกัด
133	พัฒนาห้องสมุดให้เป็นห้องสมุดที่มีคุณภาพ	1. เพื่อปรับปรุง /พัฒนา/จัดหาหนังสือ สื่อ อุปกรณ์เทคโนโลยี นวัตกรรม ในห้องสมุดให้เป็นห้องสมุดที่มีคุณภาพ	1. ห้องสมุด โรงเรียนในสังกัดได้รับการปรับปรุง /พัฒนา/จัดหาหนังสือ สื่อ อุปกรณ์เทคโนโลยี นวัตกรรม ในห้องสมุดให้เป็นห้องสมุดที่มีคุณภาพ	1,000,000	1,000,000	1,000,000	1,000,000	1,000,000	1. ร้อยละของห้องสมุด โรงเรียนในสังกัดที่ได้รับการปรับปรุง /พัฒนา/จัดหาหนังสือ สื่อ อุปกรณ์เทคโนโลยี นวัตกรรม ในห้องสมุดให้เป็นห้องสมุดที่มีคุณภาพ	1. นักเรียนมีแหล่งศึกษาค้นคว้าที่มีคุณภาพส่งเสริมพัฒนาการเรียนรู้	กองการศึกษา / ร.ร.ในสังกัด

รายละเอียดโครงการพัฒนา
แผนพัฒนาท้องถิ่น (พ.ศ. 2566 - 2570)
องค์การบริหารส่วนจังหวัดศรีสะเกษ

แบบ ผ.02

ก. ประเด็นการพัฒนาที่ 3 พัฒนาเมืองน่าอยู่ สู่คุณภาพประชาชนในทุกมิติ

ข. ยุทธศาสตร์การพัฒนาขององค์กรปกครองส่วนท้องถิ่นในเขตจังหวัดที่ 1 ยกระดับคุณภาพชีวิตให้เป็นสังคมที่น่าอยู่

ยุทธศาสตร์ที่ 1 การพัฒนาการศึกษา

ด้านบริการชุมชนและสังคม แผนงานการศึกษา

ที่	โครงการ/กิจกรรม	วัตถุประสงค์	เป้าหมาย (ผลผลิตของโครงการ)	งบประมาณและที่ผ่านมา					ตัวชี้วัด (KPI)	ผลที่คาดว่าจะได้รับ	หน่วยงาน รับผิดชอบ หลัก
				2566 (บาท)	2567 (บาท)	2568 (บาท)	2569 (บาท)	2570 (บาท)			
134	อบรมเชิงสัมมนาการพัฒนาแนวคิด "การดำเนินชีวิตยุคดิจิทัล"	1. การรับข้อมูลสารสนเทศที่เกี่ยวข้องกับการดำเนินชีวิตประจำวัน 2. เพื่อให้ประชาชนมีความรู้เกี่ยวกับความก้าวหน้าทางเทคโนโลยียุคดิจิทัล 3. เพื่อให้ประชาชนมีความรู้เกี่ยวกับพรบ.การกระทำผิดเกี่ยวกับคอมพิวเตอร์	กิจกรรมสัมมนาให้ความรู้ เกี่ยวกับการดำเนินชีวิตยุคดิจิทัล	350,000	350,000	350,000	350,000	350,000	1. จำนวนโครงการ/กิจกรรมที่ดำเนินการในรอบปีงบประมาณ 2. ร้อยละของประชากรที่เข้ารับบริการ 3. ร้อยละของประชาชนมีความรู้เกี่ยวกับยุคดิจิทัลเพิ่มขึ้น	1. ประชากรในท้องถิ่นได้รับการพัฒนาศักยภาพ และรับข้อมูลสารสนเทศที่เกี่ยวข้องกับการดำเนินชีวิตประจำวัน ส่งผลให้มีความรู้เกี่ยวกับเทคโนโลยียุคดิจิทัลและมีความรู้เกี่ยวกับ พรบ.ว่าด้วยการกระทำผิด	กองการศึกษา / ร.ร.ในสังกัด
135	จัดทำห้องสมุดประชาชน/ ศูนย์การเรียนรู้ชุมชน	1. สร้างห้องสมุดประชาชน/ ศูนย์การเรียนรู้ชุมชนเพื่อเป็นแหล่งเรียนรู้บริการแก่ประชาชนทั่วไป	1. ดำเนินการสร้างห้องสมุด/ ศูนย์การเรียนรู้ 2. ห้องสมุด/ศูนย์การเรียนรู้ ได้รับจัดสรรงบประมาณ	300,000	300,000	300,000	300,000	300,000	1. จำนวนของห้องสมุด /ศูนย์การเรียนรู้ ที่ได้รับการส่งเสริม/สนับสนุน 2. ร้อยละของห้องสมุดที่ได้รับการจัดสรร	- มีห้องสมุด/ศูนย์การเรียนรู้ ชุมชนที่พร้อมและให้บริการ ประชาชนทั่วไปได้อย่าง สะดวก รวดเร็ว มีคุณภาพ	กองการศึกษา / ร.ร.ในสังกัด
136	การบริการทางวิชาการ	เพื่อส่งเสริมให้ อบจ.และ สถานศึกษาในสังกัดเป็นแหล่ง บริการทางวิชาการแก่ชุมชน	ร.ร.ในสังกัดทุกแห่ง จัดกิจกรรมบริการทางวิชาการ แก่ชุมชนตลอดปีการศึกษา	100,000	100,000	100,000	100,000	100,000	1. ร้อยละของสถานศึกษาที่เข้าร่วม โครงการ 2. ร้อยละของสถานศึกษาที่ จัดกิจกรรม 3. ระดับความพึงพอใจของ ชุมชนที่รับบริการ	ประชาชนมีแหล่งศึกษา ค้นคว้า หาคำรู้ที่อยู่ ใกล้บ้าน	กองการศึกษา / ร.ร.ในสังกัด

รายละเอียดโครงการพัฒนา
แผนพัฒนาท้องถิ่น (พ.ศ. 2566 - 2570)
องค์การบริหารส่วนจังหวัดศรีสะเกษ

แบบ ผ.02

ก. ประเด็นการพัฒนาที่ 3 พัฒนาเมืองน่าอยู่ สู่คุณภาพประชาชนในทุกมิติ

ข. ยุทธศาสตร์การพัฒนาขององค์กรปกครองส่วนท้องถิ่นในเขตจังหวัดที่ 1 ยกระดับคุณภาพชีวิตให้เป็นสังคมที่น่าอยู่

ยุทธศาสตร์ที่ 1 การพัฒนาการศึกษา

ด้านบริการชุมชนและสังคม แผนงานการศึกษา

ที่	โครงการ/กิจกรรม	วัตถุประสงค์	เป้าหมาย (ผลผลิตของโครงการ)	งบประมาณและที่ผ่านมา					ตัวชี้วัด (KPI)	ผลที่คาดว่าจะได้รับ	หน่วยงาน รับผิดชอบ หลัก
				2566 (บาท)	2567 (บาท)	2568 (บาท)	2569 (บาท)	2570 (บาท)			
137	ส่งเสริมกิจกรรมการพัฒนาทักษะชีวิต ชุมชน และสังคม	เพื่อให้นักเรียน เยาวชน และประชาชนจังหวัดศรีสะเกษได้รับการพัฒนาทักษะชีวิต ชุมชน และสังคม	การจัดกิจกรรมการพัฒนาทักษะชีวิตแก่ประชาชนทุกวัย	300,000	300,000	300,000	300,000	300,000	1. จำนวนโครงการ/กิจกรรมที่ดำเนินการในรอบปีงบประมาณ 2. ร้อยละของนักเรียนเด็ก มีคุณภาพชีวิตที่ดีขึ้น 3. ร้อยละของนักเรียนเด็ก มีคุณภาพชีวิตที่ดีขึ้น	นักเรียน เยาวชน และประชาชนได้รับการส่งเสริมความรู้ด้านทักษะชีวิต ชุมชน และสังคม	กองการศึกษา/ ร.ร.ในสังกัด
138	ส่งเสริมการรู้หนังสือ การอ่าน และการค้นคว้าหาความรู้	1. เพื่อให้ประชาชนสนใจใฝ่รู้ และรู้หนังสือเพิ่มขึ้น 2. เพื่อให้ประชาชนมีนิสัยรักการอ่าน การศึกษาค้นคว้าหาความรู้	1. การจัดกิจกรรมที่ส่งเสริมการรู้หนังสือและการสร้างนิสัยรักการอ่านให้ประชาชน	500,000	500,000	500,000	500,000	500,000	1. จำนวนโครงการ/กิจกรรมที่ดำเนินการในรอบปีงบประมาณ 2. ร้อยละของประชาชนที่เข้าร่วมโครงการ 3. ร้อยละของประชาชนที่มีนิสัยรักการอ่าน	1. ประชาชนมีนิสัยรักการอ่าน และการศึกษาหาความรู้ เรียนรู้เพิ่มเติมอยู่เสมอ	กองการศึกษา/ ร.ร.ในสังกัด
139	พัฒนาระบบการบริหารจัดการศึกษาจัดการศึกษาอิเล็กทรอนิกส์ของ อปท. เพื่อเข้าสู่ประเทศไทย 4.0	เพื่อพัฒนาระบบการจัดการศึกษาอิเล็กทรอนิกส์	โรงเรียนในสังกัด อบจ. ศก ได้รับการพัฒนาด้านการจัดการศึกษาด้วยระบบอิเล็กทรอนิกส์ของ อปท. เพื่อเข้าสู่ประเทศไทย 4.0	18,000,000	18,000,000	18,000,000	18,000,000	18,000,000	ร้อยละของโรงเรียนในสังกัดที่ได้รับการพัฒนาด้านการจัดการศึกษาด้วยระบบอิเล็กทรอนิกส์ของ อปท. เพื่อเข้าสู่ประเทศไทย 4.0	1.นักเรียน ผู้บริหาร ครูและบุคลากรทางการศึกษาได้รับการจัดการศึกษา ได้รับการพัฒนาระบบการบริหารจัดการศึกษาอิเล็กทรอนิกส์	กองการศึกษา / ร.ร.ในสังกัด
140	จัดหาชุดอุปกรณ์สำหรับห้องเรียน โครงการพัฒนาคุณภาพการศึกษาด้วยเทคโนโลยีสารสนเทศ DLTV	เพื่อใช้เทคโนโลยีสารสนเทศในการพัฒนาทักษะด้านต่างๆ แก่ผู้เรียน	1. โรงเรียนในสังกัดจำนวน 39 แห่ง 2. นักเรียนในสังกัดที่ได้รับการพัฒนา	1,197,300	1,197,300	1,197,300	1,197,300	1,197,300	1. ร้อยละของโรงเรียนที่ได้รับการจัดสรรวัสดุ อุปกรณ์ 2. ร้อยละของนักเรียนในสังกัดที่ได้รับการพัฒนาจากการใช้เทคโนโลยีสารสนเทศ	โรงเรียนในสังกัด อบจ.ศก มีการใช้เทคโนโลยีสารสนเทศในการพัฒนาทักษะด้านต่างๆ แก่ผู้เรียนที่ทันสมัย ส่งผลให้ผู้เรียนได้รับการพัฒนาอย่างรอบด้าน	ร.ร.ในสังกัด

รายละเอียดโครงการพัฒนา
แผนพัฒนาท้องถิ่น (พ.ศ. 2566 - 2570)
องค์การบริหารส่วนจังหวัดศรีสะเกษ

แบบ ผ.02

ก. ประเด็นการพัฒนาที่ 3 พัฒนาเมืองน่าอยู่ สู่คุณภาพประชาชนในทุกมิติ

ข. ยุทธศาสตร์การพัฒนาขององค์กรปกครองส่วนท้องถิ่นในเขตจังหวัดที่ 1 ยกระดับคุณภาพชีวิตให้เป็นสังคมที่น่าอยู่

ยุทธศาสตร์ที่ 1 การพัฒนาการศึกษา

ด้านบริการชุมชนและสังคม แผนงานการศึกษา

ที่	โครงการ/กิจกรรม	วัตถุประสงค์	เป้าหมาย (ผลผลิตของโครงการ)	งบประมาณและที่ผ่านมา					ตัวชี้วัด (KPI)	ผลที่คาดว่าจะได้รับ	หน่วยงาน รับผิดชอบ หลัก
				2566 (บาท)	2567 (บาท)	2568 (บาท)	2569 (บาท)	2570 (บาท)			
141	การพัฒนาคุณภาพการศึกษา โรงเรียนในสังกัดผ่านกระบวนการ พัฒนาคุณภาพครูและบุคลากร ทางการศึกษา ภายใต้ระบบนิเทศ ติดตามและประเมินผลการศึกษา	เพื่อพัฒนาสมรรถนะด้านการสอน และการตั้งคำถามเพื่อสะท้อน ผลการเรียนรู้การอบรมเรื่อง การใช้สื่อ และสร้างสื่อ นวัตกรรมด้านการศึกษา	ข้าราชการครูและ บุคลากรทางการศึกษา ได้รับการพัฒนาให้มีสมรรถนะ ด้านการสอนและการตั้งคำถาม	2,000,000	2,000,000	2,000,000	2,000,000	2,000,000	ร้อยละของข้าราชการครู และบุคลากรทางการศึกษา ที่ได้รับการพัฒนาให้มีสมรรถนะ ด้านการสอนและการตั้งคำถาม	ผู้เรียนในสังกัด อบจ.ศก. ได้รับการพัฒนาอย่างรอบด้าน	กองการ ศึกษา / ร.ร.ในสังกัด
142	การพัฒนาโรงเรียนนาร่องพื้นที่ นวัตกรรมการศึกษาจังหวัดศรีสะเกษ หน่วย อบจ.ศรีสะเกษ	เพื่อพัฒนากระบวนการจัดการ เรียนรู้ด้วยกระบวนการจัดการ การศึกษากิจกรรมการเรียนรู้ เชิงรุกและกลไกหนุนเสริม ชุมชนแห่งการเรียนรู้เชิง วิชาชีพ(PLC)	- ครูและบุคลากรทางการศึกษา ได้รับการพัฒนากระบวนการ การจัดการเรียนรู้ด้วยกระบวนการ การจัดการศึกษา การจัดการกิจกรรม การเรียนรู้เชิงรุกและกลไกหนุน เสริมชุมชนแห่งการเรียนรู้เชิง วิชาชีพ(PLC)	2,000,000	2,000,000	2,000,000	2,000,000	2,000,000	- ร้อยละของครูและบุคลากรทาง การศึกษาได้รับการพัฒนากระบวนการ การจัดการเรียนรู้ด้วยกระบวนการ การจัดการศึกษา การจัดการกิจกรรม การเรียนรู้เชิงรุกและกลไกหนุน เสริมชุมชนแห่งการเรียนรู้เชิง วิชาชีพ(PLC)	ร.ร.เกิดการสร้างชุมชน แห่งการเรียนรู้เชิงวิชาชีพ และการใช้กระบวนการจัด- ศึกษาในการจัดการกิจกรรมการ เรียนรู้หน่วยบูรณาการโดย ใช้ร.ร.เป็นฐาน	กองการ ศึกษา / ร.ร.ในสังกัด
143	ค่ายวิชาการเพื่อพัฒนาทักษะแห่ง อนาคตใหม่สำหรับนักเรียน สังกัด องค์การบริหารส่วนจังหวัดศรีสะเกษ	คัดเลือกนักเรียนชั้น ม.3 และม.6 เข้าร่วมโครงการ ค่ายวิชาการฯ	นักเรียนชั้น ม.3 และม.6 ได้ รับการพัฒนาทักษะด้านวิชาการ อย่างรอบด้าน	2,000,000	2,000,000	2,000,000	2,000,000	2,000,000	ร้อยละของนักเรียนชั้น ม.3 และม.6 ได้รับการพัฒนาทักษะ ทางด้านวิชาการอย่างรอบด้าน	นักเรียนชั้น ม.3 และม.6 ได้ รับการพัฒนาทักษะด้านวิชาการ อย่างรอบด้าน	กองการ ศึกษา / ร.ร.ในสังกัด
144	ครูภัณฑ์ทางการศึกษา (ห้องเรียน อัจฉริยะให้แก่สถานศึกษา)	-เพื่อให้ผู้เรียนได้รับโอกาสและ ความเสมอภาคในการเข้าถึง การศึกษาผ่านเทคโนโลยีดิจิทัล เพื่อการศึกษา	-จัดหาครูภัณฑ์ทางการศึกษา ให้แก่โรงเรียนในสังกัด จำนวน 39 แห่ง *	19,500,000	5,000,000	5,000,000	5,000,000	5,000,000	-จำนวนร.ร.ที่ได้การจัดสรร ครูภัณฑ์ทางการศึกษาเพื่อ เพิ่มโอกาสและความเสมอ ภาคทางการศึกษา	นักเรียนได้รับโอกาสและความ เสมอภาคในการเข้าถึงการ- ศึกษาผ่านเทคโนโลยีดิจิทัล เพื่อการศึกษา	กองการ ศึกษา / ร.ร.ในสังกัด

รายละเอียดโครงการพัฒนา

แผนพัฒนาท้องถิ่น (พ.ศ. 2566 - 2570)

องค์การบริหารส่วนจังหวัดศรีสะเกษ

แบบ ผ.02

ก. ประเด็นการพัฒนาที่ 3 พัฒนาเมืองน่าอยู่ สู่คุณภาพชีวิตประชาชนในทุกมิติ

ข. ยุทธศาสตร์การพัฒนาขององค์กรปกครองส่วนท้องถิ่นในเขตจังหวัดที่ 1 ยกกระดับคุณภาพชีวิตให้เป็นสังคมที่น่าอยู่
ยุทธศาสตร์ที่ 1 การพัฒนาการศึกษา

ด้านบริการชุมชนและสังคม แผนงานคณะและชุมชน

ที่	โครงการ/กิจกรรม	วัตถุประสงค์	เป้าหมาย (ผลผลิตของโครงการ)	งบประมาณและที่ผ่านมา					ตัวชี้วัด (KPI)	ผลที่คาดว่าจะได้รับ	หน่วยงาน รับผิดชอบ หลัก
				2566 (บาท)	2567 (บาท)	2568 (บาท)	2569 (บาท)	2570 (บาท)			
1	ก่อสร้างสนามเด็กเล่น สร้างปัญญาตามโครงการส่งเสริม การเรียนรู้เด็กปฐมวัยท้องถิ่นไทย ผ่านการเล่น ให้แก่ - ร.ร.บ้านสิริขุนหาญ - ร.ร.เพ็ญนาม - ร.ร.บ้านปราสาท - ร.ร.บ้านเปือยนาสูง	- เพื่อให้เด็กนักเรียนมีพัฒนาการ สมบูรณ์ตามวัยครบ 4 ด้าน ผ่านการเล่นสนามเด็กเล่น สร้างปัญญา	-จัดซื้อ จัดหาวัสดุที่ใช้ในการสร้าง สนามเด็กเล่นสร้างปัญญาตามแบบ ฐานการเล่นที่กรมส่งเสริมการ ปกครองท้องถิ่นกำหนด จำนวน 4 โรงเรียนๆละ 170,000.- บาท	680,000	680,000	680,000	680,000	680,000	- ร้อยละของจำนวน นักเรียนมีการพัฒนา ทั้ง 4 ด้าน	- นักเรียนมีพัฒนาการครบ ทั้ง 4 ด้าน	กองการศึกษา / ร.ร.ในสังกัด

รายละเอียดโครงการพัฒนา
แผนพัฒนาท้องถิ่น (พ.ศ. 2566 - 2570)
องค์การบริหารส่วนจังหวัดศรีสะเกษ

แบบ ผ.02

ก. ประเด็นการพัฒนาที่ 3 พัฒนาเมืองน่าอยู่ สู่คุณภาพชีวิตประชาชนในทุกมิติ

ข. ยุทธศาสตร์การพัฒนาขององค์กรปกครองส่วนท้องถิ่นในเขตจังหวัดที่ 1 ยกระดับคุณภาพชีวิตให้เป็นสังคมที่น่าอยู่

ยุทธศาสตร์ที่ 1 การพัฒนาการศึกษา

ด้านการเศรษฐกิจ แผนงานอุตสาหกรรมและการโยธา

ที่	โครงการ/กิจกรรม	วัตถุประสงค์	เป้าหมาย (ผลผลิตของโครงการ)	งบประมาณและที่ผ่านมา					ตัวชี้วัด (KPI)	ผลที่คาดว่าจะได้รับ	หน่วยงาน รับผิดชอบ หลัก
				2566 (บาท)	2567 (บาท)	2568 (บาท)	2569 (บาท)	2570 (บาท)			
1	<p>การลงทุนเพื่อการศึกษา</p> <p>1. ก่อสร้าง/ปรับปรุงอาคารเรียน อาคารประกอบ/ก่อสร้าง Infrastructure และสิ่งก่อสร้างอื่นๆ ที่จำเป็นให้แก่สถานศึกษา</p> <p>1.1 ก่อสร้างอาคารเรียน แบบ 4/12</p> <p>1.2 ก่อสร้างอาคารเรียน สปข.2/28 ปรับปรุง 3 ชั้น 15 ห้องเรียน</p>	<p>- เพื่อให้ ร.ร.มีอาคารเรียน อาคารประกอบ Infra-structure และสิ่งก่อสร้างอื่นๆ ที่จำเป็นสำหรับการจัดการศึกษา</p> <p>- เพื่อให้ ร.ร.มีอาคารเรียน/ ใช้ในการจัดการศึกษา</p> <p>- เพื่อให้ ร.ร. ในสังกัด มีอาคารเรียน/ ใช้ในการจัดการศึกษา</p> <p>การศึกษา</p>	<p>- ก่อสร้าง/ปรับปรุงอาคารเรียน อาคารประกอบ /ก่อสร้าง Infrastructure และสิ่ง ก่อสร้างอื่น ๆ จำเป็น</p> <p>- ก่อสร้างอาคารเรียน แบบ4/12 เพื่อใช้ในการจัดการศึกษา จำนวน 39 แห่ง *</p> <p>- ก่อสร้างอาคารเรียน สปข.2/28 ปรับปรุง 3ชั้น15ห้องเรียนเพื่อใช้ในการจัดการศึกษา จำนวน 39 แห่ง *</p>	50,000,000	50,000,000	50,000,000	50,000,000	50,000,000	<p>- จำนวนร.ร.ที่มีการ ก่อสร้าง ซ่อมแซมอาคาร เรียนและอาคารประกอบ อย่างน้อย 10 แห่ง</p>	<p>- ร.ร.มีอาคารและ สิ่งก่อสร้าง Infrastructure ที่พร้อมสำหรับการจัดการศึกษา</p>	<p>กองการศึกษา / ร.ร.ในสังกัด</p>
2	<p>ก่อสร้าง/ปรับปรุงสภาพแวดล้อม/ภูมิทัศน์สถานศึกษา</p>	<p>- เพื่อปรับปรุงสภาพแวดล้อม/ ภูมิทัศน์ของสถานศึกษา ในสังกัด</p>	<p>- ปรับปรุงสภาพแวดล้อม/ ภูมิทัศน์ของร.ร.ในสังกัด จำนวน 5 แห่ง/ปี</p>	2,500,000	2,500,000	2,500,000	2,500,000	2,500,000	<p>- จำนวน ร.ร.ที่มีการ ปรับปรุงสภาพแวดล้อม จำนวน 5 แห่ง/ปี</p>	<p>- ร.ร.มีสภาพแวดล้อม ภูมิทัศน์ที่น่าอยู่ น่าเรียน เอื้อต่อการจัดการเรียน การสอน</p>	<p>กองการศึกษา / ร.ร.ในสังกัด</p>

รายละเอียดโครงการพัฒนา
แผนพัฒนาท้องถิ่น (พ.ศ. 2566 - 2570)
องค์การบริหารส่วนจังหวัดศรีสะเกษ

แบบ ผ.02

ก. ประเด็นการพัฒนาที่ 3 พัฒนาเมืองน่าอยู่ สู่คุณภาพชีวิตประชาชนในทุกมิติ

ข. ยุทธศาสตร์การพัฒนาขององค์กรปกครองส่วนท้องถิ่นในเขตจังหวัดที่ 1 ยกระดับคุณภาพชีวิตให้เป็นสังคมที่น่าอยู่

ยุทธศาสตร์ที่ 1 การพัฒนาการศึกษา

ด้านการเศรษฐกิจ แผนงานอุตสาหกรรมและการโยธา

ที่	โครงการ/กิจกรรม	วัตถุประสงค์	เป้าหมาย (ผลผลิตของโครงการ)	งบประมาณและที่ผ่านมา					ตัวชี้วัด (KPI)	ผลที่คาดว่าจะได้รับ	หน่วยงาน รับผิดชอบ หลัก
				2566 (บาท)	2567 (บาท)	2568 (บาท)	2569 (บาท)	2570 (บาท)			
3	ก่อสร้าง/ซ่อมปรับปรุงอาคารประกอบ/อาคารอเนกประสงค์ / ห้องน้ำให้แก่สถานศึกษาในสังกัด	- เพื่อปรับปรุงอาคารเรียน/ /อาคารอเนกประสงค์/ อาคารประกอบ/ห้องน้ำ สถานศึกษาในสังกัด	- ปรับปรุงอาคารเรียน/ /อาคารอเนกประสงค์/ อาคารประกอบของ ร.ร. ในสังกัดทั้ง 39 แห่ง *						- จำนวน ร.ร.ที่มีการ ก่อสร้าง ซ่อมแซมอาคาร เรียนและอาคารประกอบ ทั้ง 39 แห่ง *	- ร.ร.มีสภาพ แวดล้อม ภูมิทัศน์ที่ปลอดภัย น่าดู น่าอยู่ น่าเรียน เอื้อต่อการ จัดการเรียนการสอน - สร้างสุขอนามัยที่ดีให้กับ นักเรียนในสังกัด	กองการ ศึกษา / ร.ร.ในสังกัด
3.1	ก่อสร้างอาคารประกอบ (ห้องน้ำ)	- เพื่อให้ ร.ร.มีอาคารเรียน/ อาคารประกอบ (ห้องน้ำ) - เพื่อสุขอนามัยที่ดีแก่นักเรียน	- ก่อสร้างอาคารประกอบ (ห้องน้ำ) ชายและหญิง จำนวน 39 แห่ง. *	30,000,000	30,000,000	30,000,000	30,000,000	30,000,000			
3.2	ก่อสร้างอาคารอเนกประสงค์	- เพื่อให้ ร.ร.มีอาคารเรียน/ อาคารอเนกประสงค์ ใช้ในการจัดการศึกษา	- ก่อสร้างอาคารอเนก ประสงค์เพื่อใช้ในการจัด การศึกษา จำนวน 39 แห่ง *	50,000,000	50,000,000	50,000,000	50,000,000	50,000,000	จำนวนอาคารอเนกประสงค์ จำนวน 39 แห่ง *	- มีอาคารอเนกประสงค์ ที่พร้อมสำหรับจัดการศึกษา - สร้างความปลอดภัยให้กับ ครูในสังกัด	กองการ ศึกษา / ร.ร.ในสังกัด
3.3	ก่อสร้างอาคารประกอบ (โรงอาหาร)	- เพื่อให้ ร.ร.มีอาคาร ประกอบ (โรงอาหาร) ใช้ในการจัดการศึกษา	- ก่อสร้างอาคารประกอบ (โรงอาหาร) เพื่อใช้ในการจัด การศึกษา จำนวน 39 แห่ง *.	20,000,000	20,000,000	20,000,000	20,000,000	20,000,000	อาคารประกอบ จำนวน 39 แห่ง *	- อาคารประกอบ(โรงอาหาร) ที่พร้อมสำหรับครู นักเรียน - สร้างสุขอนามัยที่ดีให้กับ นักเรียนในสังกัด	กองการ ศึกษา / ร.ร.ในสังกัด
3.4	ก่อสร้างอาคารประกอบ (โรงฝึกงาน)	- เพื่อให้ ร.ร.มีอาคาร ประกอบ (โรงฝึกงาน) ใช้ในการจัดการศึกษา	- ก่อสร้างอาคารประกอบ (โรงฝึกงาน) เพื่อใช้ในการจัด การศึกษา จำนวน 39 แห่ง *.	20,000,000	20,000,000	20,000,000	20,000,000	20,000,000	อาคารประกอบ จำนวน 39 แห่ง *	- อาคารประกอบ(โรงฝึกงาน) ที่พร้อมสำหรับจัดการศึกษา	
4	การจัดทำรั้ว ป้ายชื่อ เสาธง และประตู ร.ร.	- เพื่อให้ ร.ร.มีสภาพ แวดล้อมที่ปลอดภัย	- จัดทำรั้ว ป้ายชื่อ เสาธง หรือประตู ร.ร.ให้แก่ ร.ร. ในสังกัด จำนวน 39 แห่ง *.	20,000,000	20,000,000	20,000,000	20,000,000	20,000,000	- จำนวนร.ร.ที่มีการ จัดทำรั้ว ป้ายชื่อ เสาธง อย่างน้อย 5 แห่ง/ปี	- ร.ร.มีสภาพแวดล้อม ที่ปลอดภัย น่าดู น่าอยู่ น่าเรียน	กองการ ศึกษา / ร.ร.ในสังกัด

รายละเอียดโครงการพัฒนา
แผนพัฒนาท้องถิ่น (พ.ศ. 2566 - 2570)
องค์การบริหารส่วนจังหวัดศรีสะเกษ

แบบ ผ.02

ก. ประเด็นการพัฒนาที่ 3 พัฒนาเมืองน่าอยู่ สู่คุณภาพชีวิตประชาชนในทุกมิติ

ข. ยุทธศาสตร์การพัฒนาขององค์กรปกครองส่วนท้องถิ่นในเขตจังหวัดที่ 1 ยกระดับคุณภาพชีวิตให้เป็นสังคมที่น่าอยู่

ยุทธศาสตร์ที่ 1 การพัฒนาการศึกษา

ด้านการเศรษฐกิจ แผนงานอุตสาหกรรมและการโยธา

ที่	โครงการ/กิจกรรม	วัตถุประสงค์	เป้าหมาย (ผลผลิตของโครงการ)	งบประมาณและที่ผ่านมา					ตัวชี้วัด (KPI)	ผลที่คาดว่าจะได้รับ	หน่วยงาน รับผิดชอบ หลัก
				2566 (บาท)	2567 (บาท)	2568 (บาท)	2569 (บาท)	2570 (บาท)			
5	ก่อสร้าง/ปรับปรุงซ่อมแซม บ้านพักครูให้แก่สถานศึกษา - ซ่อมแซมบ้านพักครูและ อาคารเรียนชั่วคราวกิ่งถาวร ร.ร.โนนปูนวิทยาคม	- เพื่อให้ครูมีบ้านพักครูที่มี ความปลอดภัยและเป็นขวัญ กำลังใจให้ครูปฏิบัติงาน ได้อย่างมีประสิทธิภาพ - เพื่อพัฒนาปรับปรุงซ่อมแซม บ้านพักครูและอาคารเรียน กิ่งถาวรที่ชำรุดทรุดโทรมหรือ อยู่ในภาวะเสี่ยง ให้เกิด ความปลอดภัยสูงสุด	- ก่อสร้าง/ซ่อมแซม/ ปรับปรุงบ้านพักครูให้แก่ ร.ร.ในสังกัดทั้ง 39 แห่ง * จำนวน 2 หลัง/แห่ง - ก่อสร้าง ปรับปรุง ซ่อมแซม บ้านพักครูและอาคารเรียน กิ่งถาวรสำหรับ ร.ร.โนนปูน วิทยาคม	5,000,000	5,000,000	5,000,000	5,000,000	5,000,000	- จำนวนครูที่ได้รับ สวัสดิการบ้านพักครู - จำนวน ร.ร.ที่ได้รับ งบประมาณสนับสนุน	- ครูมีความปลอดภัย มีขวัญกำลังใจในการ ปฏิบัติงาน - ครูและนักเรียนมีความ ปลอดภัยและบรรยากาศ ที่เอื้อต่อการเรียนการสอน	กองการ ศึกษา / ร.ร.ในสังกัด
6	ก่อสร้างถนนคอนกรีต ภายในโรงเรียน	- เพื่อให้ ร.ร.มีถนนคอนกรีต ใช้ในการสัญจรภายใน ร.ร. - เพื่อปรับปรุงภูมิทัศน์ถนน ภายในร.ร.ให้สะอาดต่อ การสัญจรและทำกิจกรรมต่างๆ	- ก่อสร้างถนนคอนกรีต ภายใน ร.ร.ในสังกัด	1,000,000	1,000,000	1,000,000	1,000,000	1,000,000	- จำนวนร.ร.ที่ได้รับ งบประมาณสนับสนุนการ สร้างถนนคอนกรีตภายใน ร.ร.	- นักเรียนและครูมีถนน ในการสัญจรใน ร.ร.ทำให้ เกิดความสะอาด ปลอดภัย	กองการ ศึกษา / ร.ร.ในสังกัด
7	ก่อสร้าง/ปรับปรุงซ่อมแซม ลานกีฬาเอนกประสงค์ ให้แก่สถานศึกษา	- เพื่อให้นักเรียนมีสถานที่ฝึก ทักษะ/พัฒนาความสามารถด้านกีฬา นันทนาการ	- ก่อสร้าง/ปรับปรุงซ่อมแซม ลานกีฬาเอนกประสงค์ให้แก่ ร.ร.ในสังกัด จำนวน 39 แห่ง*	10,000,000	10,000,000	10,000,000	10,000,000	10,000,000	- จำนวนร.ร.ที่มีการ ได้รับการก่อสร้าง/ปรับปรุง ลานกีฬาเอนกประสงค์ อย่างน้อย 5 แห่ง/ปี	- นักเรียนในสังกัด อบจ.ศรีสะเกษ มีสถานที่ฝึกทักษะ/พัฒนาความ สามารถด้านกีฬา นันทนาการ	กองการ ศึกษา / ร.ร.ในสังกัด
8	ก่อสร้างสระว่ายน้ำ ให้แก่สถานศึกษา	- เพื่อให้นักเรียนในสังกัดอบจ. ศรีสะเกษว่ายน้ำเป็น และสามารถ ช่วยเหลือตนเองและผู้อื่นได้	- ก่อสร้างสระว่ายน้ำให้แก่ ร.ร.ในสังกัด จำนวน 39 แห่ง*	10,000,000	10,000,000	10,000,000	10,000,000	10,000,000	- จำนวนร.ร.ที่มีการ ได้รับการก่อสร้างสระว่ายน้ำ	- นักเรียนในสังกัดอบจ.ศรีสะเกษ ว่ายน้ำเป็นและสามารถช่วยเหลือ	กองการ ศึกษา

รายละเอียดโครงการพัฒนา
แผนพัฒนาท้องถิ่น (พ.ศ. 2566 - 2570)
องค์การบริหารส่วนจังหวัดศรีสะเกษ

แบบ ผ.02

ก. ประเด็นการพัฒนาที่ 3 พัฒนาเมืองน่าอยู่ สู่คุณภาพชีวิตประชาชนในทุกมิติ

ข. ยุทธศาสตร์การพัฒนาขององค์กรปกครองส่วนท้องถิ่นในเขตจังหวัดที่ 1 ยกกระดับคุณภาพชีวิตให้เป็นสังคมที่น่าอยู่

ยุทธศาสตร์ที่ 1 การพัฒนาการศึกษา

ด้านการเศรษฐกิจ แผนงานอุตสาหกรรมและการโยธา

ที่	โครงการ/กิจกรรม	วัตถุประสงค์	เป้าหมาย (ผลผลิตของโครงการ)	งบประมาณและที่ผ่านมา					ตัวชี้วัด (KPI)	ผลที่คาดว่าจะได้รับ	หน่วยงาน รับผิดชอบ หลัก
				2566 (บาท)	2567 (บาท)	2568 (บาท)	2569 (บาท)	2570 (บาท)			
9	ซ่อมบำรุงงานอาคารสถานที่ อุทยานการเรียนรู้ศรีสะเกษ (SSK Park)	- เพื่อปรับปรุงภูมิทัศน์และ บรรยากาศภายในอุทยานการ เรียนรู้ศรีสะเกษ (SSK Park) ให้นำเข้าใช้บริการ - เพื่อพัฒนาพื้นที่ให้เป็นแหล่ง เรียนรู้ของครู นักเรียน ประชาชนที่มาใช้บริการ - เพื่อปรับปรุง ซ่อมแซมอาคาร ให้มีความมั่นคง แข็งแรง ปลอดภัยและใช้งานได้อย่าง เต็มประสิทธิภาพ	- ปรับปรุง ซ่อมแซมอาคาร อุทยานการเรียนรู้ (SSK Park) ให้ปลอดภัยและใช้งานได้เต็ม ประสิทธิภาพ - มีแหล่งเรียนรู้ที่เอื้อต่อการ เรียนรู้ให้แก่ครู นักเรียน ประชาชนที่มาใช้บริการ	1,500,000	1,500,000	1,500,000	1,500,000	1,500,000	- จำนวนสถานที่หรือพื้นที่/ แห่งที่ได้รับการส่งเสริม/ สนับสนุนเพิ่มขึ้น - ร้อยละของงบประมาณ ที่จัดสรรเพิ่มขึ้น - ร้อยละของผู้มาใช้บริการ เพิ่มขึ้น	- อุทยานการเรียนรู้ศรีสะเกษ (SSK Park) สะอาด ร่มรื่น ภูมิทัศน์สวยงามอยู่เสมอ - อุทยานการเรียนรู้ศรีสะเกษ (SSK Park) มีการดำเนินงาน และมีข้อมูลที่แสดงความ ตระหนักนำไปสู่มาตรฐาน คุณภาพ	กองการ ศึกษา

2,382,846,000 270,450,000 270,450,000 270,450,000 270,450,000

* ร.ร.ร่วมโพธิ์วิทยา ร.ร.กันทรอมวิทวิทยาคม ร.ร.ไพโรจน์วิทยาคม ร.ร.ตระกาจประชาสามัคคี ร.ร.ไตรมิตร ร.ร.หนองหว้าประชาสรรค์ ร.ร.ไพโรจน์คุณวิทยา ร.ร.โพธิ์วงศ์วิทยา ร.ร.บุญชูศรีวิทย์ ร.ร.สายธารวิทยา ร.ร.ขุนหาญวิทยาสรรค์
ร.ร.ศรีแก้วพิทยา ร.ร.ประชาพัฒนศึกษา ร.ร.โนนปูนวิทยาคม ร.ร.กุดเสลาวิทยา ร.ร.โพธิ์ธาตุประชาสรรค์ ร.ร.ปรีอใหญ่วิทยบาลังกั ร.ร.ดงรักวิทยา ร.ร.แวงแก้ววิทยา ร.ร.กระดุมทองวิทยา ร.ร.บกววิทยาคม ร.ร.ราชินีไศล
ร.ร.โคกสะอาดวิทยาคม ร.ร.พรานวิบูลวิทยา ร.ร.นาแก้ววิทยา ร.ร.หนองถ่มวิทยา ร.ร.ผักแพววิทยา ร.ร.หวายคำวิทยา ร.ร.เมืองจันทร์วิทยาคม ร.ร.เมืองแคนวิทยาคม ร.ร.ด่านอุดมศึกษา ร.ร.หนองหุ้มศรีสำราญ ร.ร.ศิลาลาดวิทยา
ร.ร.จิกสังข์ทองวิทยา ร.ร.บ้านสิริขุนหาญ ร.ร.บ้านเปือยนาสูง ร.ร.บ้านเพ็ญนาม ร.ร.บ้านปราสาท ร.ร.โพธิ์ศรีสุวรรณวิทยาคม

รายละเอียดโครงการพัฒนา
แผนพัฒนาท้องถิ่น (พ.ศ. 2566 - 2570)
องค์การบริหารส่วนจังหวัดศรีสะเกษ

แบบ ผ.02

ก. ประเด็นการพัฒนาจังหวัดที่ 3 พัฒนาเมืองน่าอยู่ สู่คุณภาพชีวิตประชาชนในทุกมิติ

ข. ยุทธศาสตร์การพัฒนาขององค์กรปกครองส่วนท้องถิ่นในเขตจังหวัดที่ 1 ยกระดับคุณภาพชีวิตให้เป็นสังคมที่น่าอยู่

ยุทธศาสตร์ที่ 2 การพัฒนาระบบบริการสาธารณสุข

ด้านบริการชุมชนและสังคม แผนงานสาธารณสุข

ที่	โครงการ/กิจกรรม	วัตถุประสงค์	เป้าหมาย(ผลผลิตของโครงการ)	งบประมาณและที่ผ่านมา					ตัวชี้วัด (KPI)	ผลที่คาดว่าจะได้รับ	หน่วยงานรับผิดชอบหลัก
				2566 (บาท)	2567 (บาท)	2568 (บาท)	2569 (บาท)	2570 (บาท)			
1	สร้างทักษะการเอาชีวิตรอดจากการจมน้ำ	- เพื่อให้เด็กมีทักษะและความรู้ในการช่วยเหลือตนเองและผู้อื่นจากการประสบภัยทางน้ำ	- เด็กและเยาวชนในพื้นที่จังหวัดศรีสะเกษ เป้าหมายปีละ 100 คน - จิตอาสาในพื้นที่	600,000	600,000	600,000	600,000	600,000	- สามารถลดอัตราการเสียชีวิตจากการจมน้ำลดลง	- เด็กและเยาวชนสามารถช่วยเหลือตนเองและผู้อื่นจากการประสบภัยทางน้ำ ด้วยวิธีตามหลักมาตรฐานสากล	กองสาธารณสุข
2	เสริมสร้างศักยภาพจิตอาสา ดูแลห่วงใย ใส่ใจชุมชน (หลักสูตรการช่วยเหลือคนตกน้ำ การช่วยฟื้นคืนชีพขั้นพื้นฐาน CPR และการใช้เครื่องกระตุ้นหัวใจด้วยไฟฟ้าชนิดอัตโนมัติ AED)	- เพื่อสร้างความรู้ ความเข้าใจ และทักษะในการช่วยชีวิตเบื้องต้น ให้กับผู้ประสบภัย	- จิตอาสาในพื้นที่จังหวัดศรีสะเกษ	600,000	600,000	600,000	600,000	600,000	- จำนวนผู้รับการฝึกอบรมที่ผ่านการประเมินการฝึกอบรม มีทักษะการปฐมพยาบาลเบื้องต้น	ผู้เข้ารับการฝึกอบรมมีความรู้ และทักษะในการช่วยชีวิตเบื้องต้นให้กับผู้ประสบภัย ได้อย่างถูกต้อง	กองสาธารณสุข
3	อบรมเชิงปฏิบัติการอาสาสมัครเครือข่ายผู้นำชุมชนของจังหวัดศรีสะเกษ	เพื่อให้ผู้เข้าอบรมมีความรู้และทักษะการปฐมพยาบาลเบื้องต้นและการช่วยชีวิตขั้นพื้นฐาน ลดความเสี่ยงต่อการเสียชีวิตและลดค่าใช้จ่ายให้กับผู้ป่วยฉุกเฉิน มีความรู้และประสบการณ์ในการสอนทั้งภาคทฤษฎีและภาคปฏิบัติ	กำนันผู้ใหญ่บ้านและอาสาสมัครหมู่บ้านทั้งหมด 204 ตำบล	1,103,200	1,103,200	1,103,200	1,103,200	1,103,200	1.ร้อยละ 80 ของตำบลเข้าร่วม 2.ผู้เข้าร่วมโครงการต้องผ่านเกณฑ์การประเมินองค์ความรู้ไม่ต่ำกว่า60% และภาคปฏิบัติไม่ต่ำกว่าร้อยละ80	กำนันผู้ใหญ่บ้านและอาสาสมัครมีความรู้ และทักษะ สามารถถ่ายทอดให้ประชาชนในหมู่บ้านได้ ให้การปฐมพยาบาลเบื้องต้นและช่วยชีวิตขั้นพื้นฐานได้ มีการแจ้งเหตุฉุกเฉินได้เหมาะสม	กองสาธารณสุข
4	อบรมเชิงปฏิบัติการอาสาสมัครเครือข่ายโรงเรียนมัธยมศึกษาสังกัดองค์การบริหารส่วนจังหวัดศรีสะเกษ	เพื่อให้ผู้เข้าอบรมมีความรู้และทักษะการปฐมพยาบาลเบื้องต้นและการช่วยชีวิตขั้นพื้นฐานลดความเสี่ยงต่อการเสียชีวิตและลดค่าใช้จ่ายให้กับผู้ป่วยฉุกเฉินมีความรู้ทั้งภาคทฤษฎีและภาคปฏิบัติ	ตัวแทนครู 2 คน ตัวแทนนักเรียน ม.4 จำนวน 2 คน ในโรงเรียนมัธยมศึกษาในสังกัดองค์การบริหารส่วนจังหวัด 39 แห่ง รวม 156 คน	87,920	87,920	87,920	87,920	87,920	1.ผู้เข้าร่วมโครงการไม่ต่ำกว่าร้อยละ 80 2.ผู้เข้าร่วมโครงการต้องผ่านเกณฑ์การประเมินองค์ความรู้ไม่ต่ำกว่า60% และภาคปฏิบัติไม่ต่ำกว่า 80 %	มีตัวแทนครูและนักเรียนมีความรู้ และทักษะ สามารถถ่ายทอดให้ครูและนักเรียนในโรงเรียนได้ให้การปฐมพยาบาลเบื้องต้น และช่วยชีวิตขั้นพื้นฐานได้	กองสาธารณสุข

รายละเอียดโครงการพัฒนา
แผนพัฒนาท้องถิ่น (พ.ศ. 2566 - 2570)
องค์การบริหารส่วนจังหวัดศรีสะเกษ

แบบ ผ.02

ก. ประเด็นการพัฒนาจังหวัดที่ 3 พัฒนาเมืองน่าอยู่ สู่คุณภาพชีวิตประชาชนในทุกมิติ

ข. ยุทธศาสตร์การพัฒนาขององค์กรปกครองส่วนท้องถิ่นในเขตจังหวัดที่ 1 ยกระดับคุณภาพชีวิตให้เป็นสังคมที่น่าอยู่

ยุทธศาสตร์ที่ 2 การพัฒนาระบบบริการสาธารณสุข

ด้านบริการชุมชนและสังคม แผนงานสาธารณสุข

ที่	โครงการ/กิจกรรม	วัตถุประสงค์	เป้าหมาย(ผลผลิตของโครงการ)	งบประมาณและที่ผ่านมา					ตัวชี้วัด (KPI)	ผลที่คาดว่าจะได้รับ	หน่วยงานรับผิดชอบหลัก
				2566 (บาท)	2567 (บาท)	2568 (บาท)	2569 (บาท)	2570 (บาท)			
5	ซ่อมรับอุบัติเหตุหมู่และสาธารณภัยสำหรับเครือข่ายหน่วยปฏิบัติการการแพทย์ฉุกเฉินประจำจังหวัดศรีสะเกษ	เพื่อให้เจ้าหน้าที่ประจำหน่วยปฏิบัติการการแพทย์ฉุกเฉินประจำจังหวัดศรีสะเกษ มีความรู้ และทักษะ ในการช่วยเหลือผู้ประสบเหตุอุบัติเหตุหมู่และสาธารณภัย	ผู้เข้าร่วมโครงการ 244 คน	72,880	72,880	72,880	72,880	72,880	1.ผู้เข้าร่วมโครงการไม่ต่ำกว่าร้อยละ 80 2.ผู้เข้าร่วมโครงการต้องผ่านเกณฑ์การประเมินองค์ความรู้ไม่ต่ำกว่า60% ภาคปฏิบัติไม่ต่ำกว่า ร้อยละ80	เจ้าหน้าที่ประจำหน่วยปฏิบัติการการแพทย์ฉุกเฉินมีความรู้ และทักษะในการช่วยเหลือผู้ประสบเหตุอุบัติเหตุและสาธารณภัยมีเครือข่ายในการช่วยเหลือเมื่อเกิดเหตุ	กองสาธารณสุข
6	ฝึกอบรมการปฐมพยาบาลช่วยปฏิบัติการแพทย์ขั้นพื้นฐานด้านบริการการแพทย์ฉุกเฉิน	เพื่อให้ผู้เข้าอบรม มีความรู้ ความเข้าใจ สามารถนำไปใช้ในการปฏิบัติงานการแพทย์ฉุกเฉินได้ตามขอบเขตความรับผิดชอบ	อาสาสมัครประจำหน่วยปฏิบัติการ การแพทย์ฉุกเฉิน (EMR) จำนวน 5 รุ่นๆละ 50 คน	582,700	582,700	582,700	582,700	582,700	1.ผู้เข้าร่วมโครงการไม่ต่ำกว่าร้อยละ 80 2.ผู้เข้าร่วมโครงการต้องผ่านเกณฑ์การประเมินองค์ความรู้ไม่ต่ำกว่า60% และภาคปฏิบัติไม่ต่ำกว่า ร้อยละ80 3.ผลการฝึกภาคสนามครบตามข้อกำหนดร้อยละ80	เจ้าหน้าที่ประจำหน่วยปฏิบัติการการแพทย์ฉุกเฉินมีความรู้ และทักษะในการช่วยเหลือผู้ประสบเหตุอุบัติเหตุและสาธารณภัย ตามขอบเขตความรับผิดชอบ มีหน่วยปฏิบัติการขอขึ้นทะเบียนในชุมชนเพิ่มขึ้นร้อยละ5	กองสาธารณสุข
7	อบรมการใช้เครื่องAEDในชุมชน	1.เพื่อให้ประชาชนสามารถใช้เครื่องได้อย่างถูกต้อง 2.เพื่อให้ อาสาสมัครกู้ชีพกู้ภัย เครื่อง AED ได้อย่างถูกต้อง	พนักงานกู้ชีพกู้ภัย จนท.อบจ.ศรีสะเกษ จำนวน 30 แห่ง	50,000	50,000	50,000	50,000	50,000	- จำนวนบุคลากรที่ได้เข้าร่วมการอบรม สามารถใช้เครื่อง AED ได้อย่างถูกต้อง	ประชาชนสามารถใช้เครื่องได้อย่างถูกต้อง อาสาสมัครกู้ชีพ กู้ภัย สามารถใช้เครื่อง AED ได้อย่างถูกต้อง	กองสาธารณสุข

รายละเอียดโครงการพัฒนา
แผนพัฒนาท้องถิ่น (พ.ศ. 2566 - 2570)
องค์การบริหารส่วนจังหวัดศรีสะเกษ

แบบ ผ.02

ก. ประเด็นการพัฒนาจังหวัดที่ 3 พัฒนาเมืองน่าอยู่ สู่คุณภาพชีวิตประชาชนในทุกมิติ

ข. ยุทธศาสตร์การพัฒนาขององค์กรปกครองส่วนท้องถิ่นในเขตจังหวัดที่ 1 ยกระดับคุณภาพชีวิตให้เป็นสังคมที่น่าอยู่

ยุทธศาสตร์ที่ 2 การพัฒนาระบบบริการสาธารณสุข

ด้านบริการชุมชนและสังคม แผนงานสาธารณสุข

ที่	โครงการ/กิจกรรม	วัตถุประสงค์	เป้าหมาย(ผลผลิตของโครงการ)	งบประมาณและที่ผ่านมา					ตัวชี้วัด (KPI)	ผลที่คาดว่าจะได้รับ	หน่วยงานรับผิดชอบหลัก
				2566 (บาท)	2567 (บาท)	2568 (บาท)	2569 (บาท)	2570 (บาท)			
8	คั้นผู้ป่วยเชิงรุก เพื่อลดการป่วย การตายด้วยโรคโควิดโรค	1. เพื่อให้ประชาชนได้รับการอบรมให้ความรู้ที่เกี่ยวข้องกับโรคโควิดโรค 2. เพื่อให้ประชาชนได้รับการตรวจวินิจฉัยด้วยวิธีการถ่ายภาพเอกซเรย์ปอด	1. ร้อยละ 90 ประชาชนอายุ 45 ปีขึ้นไป ได้รับการอบรมให้ความรู้ที่เกี่ยวข้องกับโรคโควิดโรค 2. ร้อยละ 80 ประชาชนกลุ่มเป้าหมาย -ผู้ป่วยโรคเรื้อรัง 7 กลุ่มโรค -ผู้สัมผัสส่วนโรครวมบ้าน ผู้สูงอายุ 60 ปี ขึ้นไป บุคลากรทางสาธารณสุขและ อสม. พระภิกษุสงฆ์ ผู้ป่วย HIV ได้รับการตรวจวินิจฉัยด้วยวิธีการถ่ายภาพเอกซเรย์ปอด	4,500,000	4,500,000	4,500,000	4,500,000	4,500,000	1. ร้อยละ 90 ของประชาชนในเขตจังหวัดศรีสะเกษ ได้รับการอบรมให้ความรู้ที่เกี่ยวข้องกับการอบรมให้ความรู้ที่เกี่ยวข้องกับโรคโควิดโรค 2. ร้อยละ 80 ของประชาชนกลุ่มเป้าหมาย ในเขตจังหวัดศรีสะเกษ ได้รับการตรวจวินิจฉัยด้วยวิธีการถ่ายภาพเอกซเรย์ปอด	1. ประชาชน ในเขตจังหวัดได้รับการอบรมให้ความรู้ที่เกี่ยวข้องกับโรคโควิดโรค 2. ประชาชน ในเขตบริการสุขภาพขององค์การบริหารส่วนจังหวัดได้รับการค้นหาและวินิจฉัยด้วยวิธีการถ่ายภาพเอกซเรย์ปอด และส่งต่อเข้าสู่กระบวนการรักษาอย่างครอบคลุม	กองสาธารณสุข
9	ตอบโต้ภาวะฉุกเฉิน/โรคอุบัติใหม่ หน่วยบริการสุขภาพในเขตบริการสุขภาพองค์การบริหารส่วนจังหวัดศรีสะเกษ	1. เพื่อให้หน่วยบริการสุขภาพในเขตบริการสุขภาพองค์การบริหารส่วนจังหวัดศรีสะเกษ ได้รับการสนับสนุนงบประมาณในการตอบโต้โรคอุบัติใหม่/ภาวะฉุกเฉินด้านสุขภาพ 2. เพื่อให้หน่วยบริการสุขภาพในเขตบริการสุขภาพองค์การบริหารส่วนจังหวัดศรีสะเกษ ได้รับการพัฒนาทีม SRRT ระดับตำบลตามมาตรฐาน SRRT	1. หน่วยบริการสุขภาพในเขตบริการสุขภาพองค์การบริหารส่วนจังหวัดศรีสะเกษ ทุกแห่งที่มีการเกิดโรคอุบัติใหม่/ภาวะฉุกเฉินด้านสุขภาพ 1. หน่วยบริการสุขภาพในเขตบริการสุขภาพองค์การบริหารส่วนจังหวัดศรีสะเกษ ทุกแห่งได้รับการพัฒนาทีม SRRT ระดับตำบลตามมาตรฐาน SRRT	500,000	500,000	500,000	500,000	500,000	1. ร้อยละ 100 ของหน่วยบริการสุขภาพในเขตองค์การบริหารส่วนจังหวัดศรีสะเกษ มีการตอบโต้โรคอุบัติใหม่/ภาวะฉุกเฉินด้านสุขภาพที่เกิดขึ้นในพื้นที่ 1. ร้อยละ 100 ของหน่วยบริการสุขภาพในเขตองค์การบริหารส่วนจังหวัดศรีสะเกษ ได้รับการพัฒนาทีม SRRT ระดับตำบลตามมาตรฐาน SRRT	1. ประชาชนชาวศรีสะเกษได้รับบริการการควบคุมโรคอุบัติใหม่/ภาวะฉุกเฉินด้านสุขภาพจากหน่วยบริการสุขภาพอย่างมีคุณภาพ 1. ประชาชนชาวศรีสะเกษได้รับบริการสุขภาพด้วยทีม SRRT ที่มีมาตรฐาน	กองสาธารณสุข

รายละเอียดโครงการพัฒนา
แผนพัฒนาท้องถิ่น (พ.ศ. 2566 - 2570)
องค์การบริหารส่วนจังหวัดศรีสะเกษ

แบบ ผ.02

ก. ประเด็นการพัฒนาจังหวัดที่ 3 พัฒนาเมืองน่าอยู่ สู่คุณภาพชีวิตประชาชนในทุกมิติ

ข. ยุทธศาสตร์การพัฒนาขององค์กรปกครองส่วนท้องถิ่นในเขตจังหวัดที่ 1 ยกกระดับคุณภาพชีวิตให้เป็นสังคมที่น่าอยู่

ยุทธศาสตร์ที่ 2 การพัฒนาระบบบริการสาธารณสุข

ด้านบริการชุมชนและสังคม แผนงานสาธารณสุข

ที่	โครงการ/กิจกรรม	วัตถุประสงค์	เป้าหมาย(ผลผลิตของโครงการ)	งบประมาณและที่ผ่านมา					ตัวชี้วัด (KPI)	ผลที่คาดว่าจะได้รับ	หน่วยงานรับผิดชอบหลัก
				2566 (บาท)	2567 (บาท)	2568 (บาท)	2569 (บาท)	2570 (บาท)			
10	พัฒนาศักยภาพการบริการทางการแพทย์ฉุกเฉิน	1.เพื่อให้สถานบริการสุขภาพ ในเขตบริการองค์การบริหารส่วนจังหวัดศรีสะเกษ ทุกแห่ง ได้รับการสนับสนุนรถพยาบาลฉุกเฉิน AMBULANCE พร้อมอุปกรณ์ประจำรถ 2.เพื่อให้สถานบริการสุขภาพ ในเขตบริการองค์การบริหารส่วนจังหวัดศรีสะเกษ ได้รับการพัฒนามาตรฐานจุดบริการรับส่งผู้ป่วยในหน่วยบริการ 3.เพื่อให้บุคลากรประจำ รถพยาบาลฉุกเฉิน AMBULANCEของสถานบริการสุขภาพ ในเขตบริการองค์การบริหารส่วนจังหวัดศรีสะเกษ ทุกแห่ง ได้รับความรู้การใช้อุปกรณ์เครื่องช่วยฟื้นคืนชีพ และการให้บริการส่งต่อผู้ป่วย 3.เพื่อให้หน่วยบริการมีและใช้ระบบสื่อสารช่วยการรับส่งต่อการแพทย์ฉุกเฉิน	1.สถานบริการสุขภาพ ในเขตบริการองค์การบริหารส่วนจังหวัดศรีสะเกษ ทุกแห่ง ได้รับการสนับสนุน รถพยาบาลฉุกเฉิน AMBULANCE พร้อมอุปกรณ์ 2.สถานบริการสุขภาพ ในเขตบริการองค์การบริหารส่วนจังหวัดศรีสะเกษ ทุกแห่ง มีการพัฒนามาตรฐานจุดบริการรับส่งต่อผู้ป่วยในหน่วยบริการ 3.บุคลากรประจำ รถพยาบาลฉุกเฉิน AMBULANCE ของสถานบริการสุขภาพ ในเขตบริการองค์การบริหารส่วนจังหวัดศรีสะเกษ ทุกคน ได้รับความรู้การใช้อุปกรณ์เครื่องช่วยฟื้นคืนชีพ และการให้บริการส่งต่อผู้ป่วยที่มีประสิทธิภาพ 3.เพื่อให้หน่วยบริการมีการพัฒนาระบบการสื่อสารและใช้ระบบสื่อสารช่วยการรับส่งต่อการแพทย์ฉุกเฉิน	37,400,000	19,400,000	19,400,000	19,400,000	19,400,000	1.ร้อยละ 100 ของสถานบริการสุขภาพ ในเขตบริการองค์การบริหารส่วนจังหวัดศรีสะเกษ ได้รับการสนับสนุนรถพยาบาลฉุกเฉิน AMBULANCE พร้อมอุปกรณ์ประจำรถ 2.ร้อยละ 100 ของสถานบริการสุขภาพ ในเขตบริการองค์การบริหารส่วนจังหวัดศรีสะเกษ มีการพัฒนามาตรฐานจุดบริการรับส่งต่อผู้ป่วยในหน่วยบริการ 3.ร้อยละ 100 ของ บุคลากรประจำ รถพยาบาลฉุกเฉิน AMBULANCEของสถานบริการสุขภาพ ในเขตบริการองค์การบริหารส่วนจังหวัดศรีสะเกษ ได้รับรู้ความรู้อุปกรณ์เครื่องช่วยฟื้นคืนชีพและการให้บริการส่งต่อผู้ป่วย 3.ร้อยละ 100หน่วยบริการมีและใช้ระบบสื่อสารช่วยการรับส่งต่อการแพทย์ฉุกเฉิน	1.สถานบริการสุขภาพ ในเขตบริการองค์การบริหารส่วนจังหวัดศรีสะเกษ มีการจัดบริการรับส่งผู้ป่วยฉุกเฉิน อย่างต่อเนื่องตลอด 24 ชั่วโมง 2.ประชาชนในเขตบริการสุขภาพองค์การบริหารส่วนจังหวัดศรีสะเกษ ได้รับการพัฒนามาตรฐานจุดบริการรับส่งต่อผู้ป่วยที่มีคุณภาพได้มาตรฐาน 3.บุคลากรประจำ รถพยาบาลฉุกเฉิน AMBULANCEสถานบริการสุขภาพ ในเขตบริการองค์การบริหารส่วนจังหวัดศรีสะเกษ มีความพร้อมและจัดบริการรับส่งผู้ป่วยด้วยรถพยาบาลฉุกเฉิน AMBULANCE อย่างมีประสิทธิภาพ	กองสาธารณสุข

รายละเอียดโครงการพัฒนา
แผนพัฒนาท้องถิ่น (พ.ศ. 2566 - 2570)
องค์การบริหารส่วนจังหวัดศรีสะเกษ

แบบ ผ.02

ก. ประเด็นการพัฒนาจังหวัดที่ 3 พัฒนาเมืองน่าอยู่ สู่คุณภาพชีวิตประชาชนในทุกมิติ

ข. ยุทธศาสตร์การพัฒนาขององค์กรปกครองส่วนท้องถิ่นในเขตจังหวัดที่ 1 ยกระดับคุณภาพชีวิตให้เป็นสังคมที่น่าอยู่

ยุทธศาสตร์ที่ 2 การพัฒนาระบบบริการสาธารณสุข

ด้านบริการชุมชนและสังคม แผนงานสาธารณสุข

ที่	โครงการ/กิจกรรม	วัตถุประสงค์	เป้าหมาย (ผลผลิตของโครงการ)	งบประมาณและที่ผ่านมา					ตัวชี้วัด (KPI)	ผลที่คาดว่าจะได้รับ	หน่วยงาน รับผิดชอบ หลัก
				2566 (บาท)	2567 (บาท)	2568 (บาท)	2569 (บาท)	2570 (บาท)			
11	สร้างเสริมสุขภาพใจภาคประชาชน	เพื่อพัฒนาศักยภาพกลุ่มแกนนำในการดำเนินงานเสริมสร้างสุขภาพใจในชุมชน	อบจ.ศก.บูรณาการกับหน่วยงาน ที่เกี่ยวข้อง จำนวน 1 โครงการ	100,000	100,000	100,000	100,000	100,000	- ร้อยละกลุ่มแกนนำเสริมสร้างสุขภาพใจในชุมชน ดำเนินกิจกรรมอย่างต่อเนื่อง	กลุ่มแกนนำเกิดทักษะในการเป็นแกนนำจัดกิจกรรมไปดำเนินการที่ต่อเนื่องในชุมชน	กองสาธารณสุข
12	ชวนคนรักสุขภาพ เดิน - วิ่ง ขจัดภัยบุหรี่ ในวันงดสูบบุหรี่โลก (31 พ.ค.ของทุกปี) 1. อบรมการสร้างภูมิคุ้มกัน Generation 2 และรณรงค์เพื่อการไม่สูบบุหรี่ 2. อบรมและพิธีประกาศเจตนา-รณณ "ศรีสะเกษงดเหล้า งดบุหรี่ ทำดีเพื่อพ่อหลวง"	สร้างความตระหนักการได้รับควันบุหรี่เพิ่มความเสี่ยงต่อการเป็นมะเร็งปอด/ติดเชื้อทางเดินหายใจ	อบจ.ศก.บูรณาการกับหน่วยงาน ที่เกี่ยวข้อง จำนวน 1 โครงการ	200,000	200,000	200,000	200,000	200,000	- ร้อยละจำนวนผู้เข้าร่วมกิจกรรมรับรู้ และตระหนักถึงพิษภัยของบุหรี่	ประชาชนมีความตระหนักต่อพิษภัยจากการสูบบุหรี่ และมีการสูบบุหรี่ลดลง	กองสาธารณสุข
13	อบรมพัฒนาศักยภาพแกนนำเยาวชนวัยใสใส่ใจป้องกันเอดส์	- เพื่อป้องกันการท้องไม่พร้อมในวัยรุ่น	อบจ.ศก. สนับสนุนหน่วยงานที่เกี่ยวข้อง จำนวน 1 โครงการ	200,000	200,000	200,000	200,000	200,000	- ร้อยละของผู้เข้าร่วมโครงการมีความเข้าใจ สามารถถ่ายทอดให้เพื่อนๆในโรงเรียนตระหนักถึงการท้องไม่พร้อมในวัยรุ่น	เยาวชนได้รับการป้องกันการตั้งครรภ์ไม่พร้อมและโรคเอดส์	กองสาธารณสุข

รายละเอียดโครงการพัฒนา
แผนพัฒนาท้องถิ่น (พ.ศ. 2566 - 2570)
องค์การบริหารส่วนจังหวัดศรีสะเกษ

แบบ ผ.02

ก. ประเด็นการพัฒนาจังหวัดที่ 3 พัฒนาเมืองน่าอยู่ สู่คุณภาพชีวิตประชาชนในทุกมิติ

ข. ยุทธศาสตร์การพัฒนาขององค์กรปกครองส่วนท้องถิ่นในเขตจังหวัดที่ 1 ยกระดับคุณภาพชีวิตให้เป็นสังคมที่น่าอยู่

ยุทธศาสตร์ที่ 2 การพัฒนาระบบบริการสาธารณสุข

ด้านบริการชุมชนและสังคม แผนงานสาธารณสุข

ที่	โครงการ/กิจกรรม	วัตถุประสงค์	เป้าหมาย (ผลผลิตของโครงการ)	งบประมาณและที่ผ่านมา					ตัวชี้วัด (KPI)	ผลที่คาดว่าจะได้รับ	หน่วยงาน รับผิดชอบ หลัก
				2566 (บาท)	2567 (บาท)	2568 (บาท)	2569 (บาท)	2570 (บาท)			
14	สนับสนุนการลดพฤติกรรมเสี่ยงที่เป็นอันตรายต่อสุขภาพ เช่น บุหรี่ สุรา ฯลฯ 1. ส่งเสริม/สนับสนุนกิจกรรมการรณรงค์งานเทศกาลปลอดเครื่องดื่มแอลกอฮอล์ 2. อบรมให้ความรู้ตาม พ.ร.บ. ควบคุมเครื่องดื่มแอลกอฮอล์ และการป้องกันการตั้งครุภักก่อนวัยอันควร จ.ศรีสะเกษ	- เพื่อลดพฤติกรรมเสี่ยงที่เป็นอันตรายต่อสุขภาพของประชาชน	อบจ.ศก.บูรณาการกับหน่วยงานที่เกี่ยวข้อง จำนวน 1 โครงการ	100,000	100,000	100,000	100,000	100,000	- ร้อยละของการจัดกิจกรรมส่งเสริมรณรงค์การป้องกันพฤติกรรมเสี่ยงที่เป็นอันตรายต่อสุขภาพ เป็นที่สนใจของประชาชน	ลดพฤติกรรมเสี่ยง ที่เป็นอันตรายต่อสุขภาพประชาชน	กองสาธารณสุข
15	อบรมพัฒนาระบบการคิดและปรับเปลี่ยนพฤติกรรม มีการตัดสื่อ Social Media ในศูนย์เยาวชน	- เพื่อให้ผู้เข้าอบรมตระหนักถึงการแสดงพฤติกรรม Bully ผู้อื่นทั้งคำพูดและการกระทำในสังคมและสื่อโซเชียล	- ประชาชนจิตอาสา จำนวน 400 คน	300,000	300,000	300,000	300,000	300,000	- ลดอัตราการทำร้ายตัวเอง การทำร้ายผู้อื่น และการสูญเสียทรัพย์สิน	- เพื่อปรับทัศนคติ การกระทำการแสดงออกต่อผู้อื่นและเข้าใจความแตกต่างกันทางกายภาพ	กองสาธารณสุข
16	คนรุ่นใหม่ไม่สูบ ไม่ดื่ม ไม่เสพ -โรงเรียนปลอดเหล้า บุหรี่ -โรงเรียนสีขาว ปลอดภัยเสพติด -โรงเรียนศีล 5 ตามรอยพ่ออย่างพอเพียง	1.เพื่อให้โรงเรียนในสังกัด อบจ.ศก.เป็นต้นแบบ ในการลดปัจจัยเสี่ยงด้านสุขภาพ เหล้า บุหรี่ ยาเสพติด 2.เพื่อให้เกิดเครือข่ายด้านสุขภาพ 3.เพื่อให้นักเรียน ได้ตระหนักถึงพิษภัยของ เหล้า บุหรี่ ยาเสพติด และไม่ยุ่งเกี่ยวกับสิ่งที่ทำลายสุขภาพ	เยาวชนในพื้นที่จังหวัดศรีสะเกษ	150,000	150,000	150,000	150,000	150,000	1.โรงเรียนมีแผนการเรียนการสอนด้านการลดปัจจัยเสี่ยงด้านสุขภาพ เหล้า บุหรี่ ยาเสพติด 2.ร้อยละ 70 ของนักเรียนในสถานศึกษา เข้าร่วมกิจกรรม	1.โรงเรียนในสังกัด อบจ.ศก.เป็นต้นแบบ ในการลดปัจจัยเสี่ยงด้านสุขภาพ เหล้า บุหรี่ ยาเสพติด 2.ทำให้เกิดเครือข่ายด้านสุขภาพ 3.นักเรียน ได้ตระหนักถึงพิษภัยของ เหล้า บุหรี่ ยาเสพติด และไม่ยุ่งเกี่ยวกับสิ่งที่ทำลายสุขภาพ	กองสาธารณสุข

รายละเอียดโครงการพัฒนา
แผนพัฒนาท้องถิ่น (พ.ศ. 2566 - 2570)
องค์การบริหารส่วนจังหวัดศรีสะเกษ

แบบ ผ.02

ก. ประเด็นการพัฒนาจังหวัดที่ 3 พัฒนาเมืองน่าอยู่ สู่คุณภาพชีวิตประชาชนในทุกมิติ

ข. ยุทธศาสตร์การพัฒนาขององค์กรปกครองส่วนท้องถิ่นในเขตจังหวัดที่ 1 ยกระดับคุณภาพชีวิตให้เป็นสังคมที่น่าอยู่

ยุทธศาสตร์ที่ 2 การพัฒนาระบบบริการสาธารณสุข

ด้านบริการชุมชนและสังคม แผนงานสาธารณสุข

ที่	โครงการ/กิจกรรม	วัตถุประสงค์	เป้าหมาย (ผลผลิตของโครงการ)	งบประมาณและที่ผ่านมา					ตัวชี้วัด (KPI)	ผลที่คาดว่าจะได้รับ	หน่วยงาน รับผิดชอบ หลัก
				2566 (บาท)	2567 (บาท)	2568 (บาท)	2569 (บาท)	2570 (บาท)			
17	ศรีสะเกษ ปลอดภัย ลดป่วยลดตาย ด้วยโรคติดเชื้อไวรัสโคโรนา 2019 (Covid-19)	1. เพื่อให้ประชาชนได้รับการฉีดวัคซีน กระตุ้นภูมิคุ้มกันโรคติดเชื้อไวรัส โคโรนา 2019 (Covid-19) 2. เพื่อให้เกิดการบริหารจัดการวัคซีน อย่างมีประสิทธิภาพ 3. เพื่อให้สถานบริการสุขภาพ ในเขต บริการองค์การบริหารส่วนจังหวัด ศรีสะเกษ มีเครื่องวัดอุณหภูมิร่างกาย ชนิดอินฟาเรด ในการคัดกรองโรค ติดเชื้อไวรัสโคโรนา 2019 (Covid-19) 4. เพื่อสร้างระบบการเชื่อมต่อ การบันทึกข้อมูลจากเครื่องวัด อุณหภูมิร่างกายชนิดอินฟาเรด บันทึก เข้าใช้งานในโปรแกรมหน่วยบริการ (JHCIS)	1. เพื่อให้ประชาชนในจังหวัด ศรีสะเกษ ได้รับการฉีดวัคซีนกระตุ้น ภูมิคุ้มกันโรคติดเชื้อไวรัสโคโรนา 2019 (Covid-19) อย่างน้อย ร้อยละ 90 2. องค์การบริหารส่วนจังหวัด ศรีสะเกษ บริหารจัดการ วัคซีน อย่างมีประสิทธิภาพ 3. สถานบริการสุขภาพ ในเขต บริการองค์การบริหารส่วนจังหวัด ศรีสะเกษ มีเครื่องวัดอุณหภูมิร่างกาย ชนิดอินฟาเรด ในการคัดกรองโรค ติดเชื้อไวรัสโคโรนา 2019 (Covid-19) สถานบริการสุขภาพ องค์การ บริหารส่วนจังหวัดศรีสะเกษ ทุกแห่ง มีโปรแกรมเชื่อมต่อบันทึก ข้อมูลเครื่องวัดอุณหภูมิร่างกาย ชนิดอินฟาเรด ในการคัดกรอง โรคติดเชื้อไวรัสโคโรนา 2019 (Covid-19) ลงในโปรแกรม JHCIS	270,000,000	270,000,000	270,000,000	270,000,000	270,000,000	1. ร้อยละของประชาชนที่ได้รับวัคซีน กระตุ้น ภูมิคุ้มกันโรคติดเชื้อไวรัส โคโรนา 2019 (Covid-19) 2. จำนวนประชาชนที่ได้รับ วัคซีน มีการบริหารจัดการวัคซีน จากองค์การบริหารส่วนจังหวัด 3. ร้อยละ 100 ของสถานบริการ ได้รับการสนับสนุนเครื่องวัดอุณหภูมิ ร่างกายชนิดอินฟาเรด 4. ร้อยละของสถานบริการสุขภาพที่มี โปรแกรมเชื่อมต่อและบันทึก อุณหภูมิร่างกายชนิดอินฟาเรด กับโปรแกรม JHCIS	1. ประชาชนได้รับการฉีดวัคซีน กระตุ้นภูมิคุ้มกันโรคติดเชื้อไวรัส โคโรนา 2019 (Covid-19) อย่างครอบคลุม 2. ประชาชนได้รับบริการฉีดวัคซีน กระตุ้นภูมิคุ้มกันโรค Covid-19 อย่างมีประสิทธิภาพ 3. สถานบริการสุขภาพ ในเขต บริการองค์การบริหารส่วนจังหวัด ศรีสะเกษ ทุกแห่ง มีและใช้ เครื่องวัดอุณหภูมิร่างกายชนิด อินฟาเรด ร่วมกับการบริการประชาชน 4. สถานบริการสุขภาพ มี โปรแกรมเชื่อมต่อเครื่อง วัดอุณหภูมิร่างกายชนิด อินฟาเรด กับโปรแกรม JHCIS ใช้ร่วมกับการบริการที่หน่วยบริการ	กองสาธารณสุข

รายละเอียดโครงการพัฒนา
แผนพัฒนาท้องถิ่น (พ.ศ. 2566 - 2570)
องค์การบริหารส่วนจังหวัดศรีสะเกษ

แบบ ผ.02

ก. ประเด็นการพัฒนาจังหวัดที่ 3 พัฒนาเมืองน่าอยู่ สู่คุณภาพชีวิตประชาชนในทุกมิติ

ข. ยุทธศาสตร์การพัฒนาขององค์กรปกครองส่วนท้องถิ่นในเขตจังหวัดที่ 1 ยกระดับคุณภาพชีวิตให้เป็นสังคมที่น่าอยู่

ยุทธศาสตร์ที่ 2 การพัฒนาระบบบริการสาธารณสุข

ด้านบริการชุมชนและสังคม แผนงานสาธารณสุข

ที่	โครงการ/กิจกรรม	วัตถุประสงค์	เป้าหมาย (ผลผลิตของโครงการ)	งบประมาณและที่ผ่านมา					ตัวชี้วัด (KPI)	ผลที่คาดว่าจะได้รับ	หน่วยงาน รับผิดชอบ หลัก
				2566 (บาท)	2567 (บาท)	2568 (บาท)	2569 (บาท)	2570 (บาท)			
18	ตรวจคัดกรองสุขภาพประชาชน ครอบคลุมทุกกลุ่มวัย	1.เพื่อคัดกรองสุขภาพประชาชน - คัดกรองเบาหวาน ความดันโลหิตสูง คัดกรองไขมัน ภาวะตับ/ไต - คัดกรองมะเร็งปากมดลูก ตรวจสุขภาพ ช่องปาก ในเขตบริการสุขภาพ องค์การบริหารส่วนจังหวัดศรีสะเกษ ครอบคลุมทุกกลุ่มวัย 2.เพื่อพัฒนาให้ บุคลากรในหน่วยบริการ สุขภาพ เขตบริการองค์การบริหาร ส่วนจังหวัดศรีสะเกษ มีความเป็นเลิศ ด้านการนำเสนอผลงานการบริการสุขภาพ	4.ประชาชนในเขตบริการสุขภาพ องค์การบริหารส่วนจังหวัด ศรีสะเกษ ครอบคลุมทุกกลุ่มวัย 3.บุคลากรในหน่วยบริการสุขภาพ เขตบริการองค์การบริหารส่วน จังหวัดศรีสะเกษ ร่วมนำเสนอ ผลงานการบริการสุขภาพ ประจำปี	5,000,000	5,000,000	5,000,000	5,000,000	5,000,000	1.ร้อยละ 50 ประชาชนในเขตบริการ สุขภาพองค์การบริหารส่วนจังหวัด ศรีสะเกษ ครอบคลุมทุกกลุ่มวัย 2.ร้อยละ 80 ของบุคลากรในหน่วย บริการสุขภาพ เขตบริการองค์การ บริหารส่วนจังหวัดศรีสะเกษ ร่วมนำ เสนอและสรุปผลงานการบริการสุขภาพ ประจำปี	1.ประชาชนในเขตบริการสุขภาพ องค์การบริหารส่วนจังหวัดศรีสะเกษ ได้รับการตรวจและรู้สภาวะสุขภาพ ของตนเอง 2.หน่วยบริการสุขภาพ เขตบริการ องค์การบริหารส่วนจังหวัดศรีสะเกษ มีการนำผลงานร่วมนำเสนอ แลกเปลี่ยนเรียนรู้ในเวทีสรุปผลงาน ประจำปี	กองสาธารณสุข
19	บริการทันตกรรม	1.เพื่อให้บริการทันตกรรมตามความ จำเป็น ตามกลุ่มอายุ เคลือบหลุมร่องฟัน เคลือบฟลูออไรด์ ฟันปลอมผู้สูงอายุ ตรวจสุขภาพช่องปากกลุ่มโรคไม่ติดต่อ เรื้อรัง	1.กลุ่มเป้าหมายทันตกรรม ตามกลุ่มอายุและเป้าหมาย ทันตกรรม	5,800,000	5,800,000	5,800,000	5,800,000	5,800,000	1.ร้อยละ 80 ของกลุ่มเป้าหมาย ทันตกรรมตามกลุ่มอายุ และเป้าหมาย	1.ประชาชนได้รับบริการทาง ทันตกรรมที่มีประสิทธิภาพ	กองสาธารณสุข

รายละเอียดโครงการพัฒนา
แผนพัฒนาท้องถิ่น (พ.ศ. 2566 - 2570)
องค์การบริหารส่วนจังหวัดศรีสะเกษ

แบบ ผ.02

ก. ประเด็นการพัฒนาจังหวัดที่ 3 พัฒนาเมืองน่าอยู่ สู่คุณภาพชีวิตประชาชนในทุกมิติ

ข. ยุทธศาสตร์การพัฒนาขององค์กรปกครองส่วนท้องถิ่นในเขตจังหวัดที่ 1 ยกระดับคุณภาพชีวิตให้เป็นสังคมที่น่าอยู่

ยุทธศาสตร์ที่ 2 การพัฒนาระบบบริการสาธารณสุข

ด้านบริการชุมชนและสังคม แผนงานสาธารณสุข

ที่	โครงการ/กิจกรรม	วัตถุประสงค์	เป้าหมาย (ผลผลิตของโครงการ)	งบประมาณและที่ผ่านมา					ตัวชี้วัด (KPI)	ผลที่คาดว่าจะได้รับ	หน่วยงาน รับผิดชอบ หลัก
				2566 (บาท)	2567 (บาท)	2568 (บาท)	2569 (บาท)	2570 (บาท)			
	พัฒนาระบบฐานข้อมูลสุขภาพ	2.เพื่อจัดเก็บประมวลผลและส่งต่อ รายงานข้อมูลบริการทางการแพทย์ -โปรแกรม Data Center -พัฒนาระบบ Software	2.ทุกหน่วยบริการมีระบบ การจัดเก็บประมวลผลและ ส่งต่อรายงานข้อมูลบริการ ทางการแพทย์	500,000	500,000				2.ร้อยละ 100 ของหน่วยบริการ มีระบบการจัดเก็บประมวลผล และส่งต่อรายงานข้อมูลบริการ ทางการแพทย์	2.หน่วยบริการมีระบบการจัดเก็บ ประมวลผลและส่งต่อรายงาน ข้อมูลบริการทางการแพทย์	
20	สุขภาพดี ทุกกลุ่มวัย วิถีไทย วิถีศรีสะเกษ	1.เพื่อให้มีการสนับสนุน "ชุดประเมิน พัฒนาการ ของหนู" ในเด็กแรกเกิด เขตบริการองค์การบริหารส่วน จังหวัดศรีสะเกษ 2.เพื่อส่งเสริมและพัฒนาวัยรุ่นยุคใหม่ ห่างไกลยาเสพติด TO BE NUMBER ONE ศรีสะเกษ	1.เด็กแรกเกิดในเขตบริการ องค์การบริหารส่วนจังหวัด ศรีสะเกษ ได้รับการสนับสนุน "ชุดประเมินพัฒนาการ ของหนู" 2.หน่วยบริการ สุขภาพในเขต รับผิดชอบองค์การบริหารส่วน จังหวัดศรีสะเกษ ทุกแห่ง มีการจัดตั้งชมรม/กิจกรรม วัยรุ่นยุคใหม่ ห่างไกลยาเสพติด "TO BE NUMBER ONE ศรีสะเกษ"	18,000,000	18,000,000	18,000,000	18,000,000	18,000,000	1.ร้อยละ 90 ของเด็กแรกเกิดในเขต บริการองค์การบริหารส่วนจังหวัด ศรีสะเกษ ได้รับการสนับสนุน "ชุดประเมินพัฒนาการ ของหนู" 2.ร้อยละ 50 ของหน่วยบริการในเขต รับผิดชอบองค์การบริหารส่วนจังหวัด ศรีสะเกษ มีการจัดตั้งชมรม/กิจกรรม วัยรุ่นยุคใหม่ ห่างไกลยาเสพติด "TO BE NUMBER ONE ศรีสะเกษ"	1.เด็กในเขตบริการสุขภาพ องค์การบริหารส่วนจังหวัดศรีสะเกษ ได้รับการประเมินพัฒนาและ มีคุณภาพชีวิตที่ดี เติบโตสมวัย 2.วัยรุ่นในเขตบริการสุขภาพ องค์การบริหารส่วนจังหวัดศรีสะเกษ ไม่ยุ่งเกี่ยวกับยาเสพติด	กองสาธารณสุข

รายละเอียดโครงการพัฒนา
แผนพัฒนาท้องถิ่น (พ.ศ. 2566 - 2570)
องค์การบริหารส่วนจังหวัดศรีสะเกษ

แบบ ผ.02

ก. ประเด็นการพัฒนาจังหวัดที่ 3 พัฒนาเมืองน่าอยู่ สู่คุณภาพชีวิตประชาชนในทุกมิติ

ข. ยุทธศาสตร์การพัฒนาขององค์กรปกครองส่วนท้องถิ่นในเขตจังหวัดที่ 1 ยกระดับคุณภาพชีวิตให้เป็นสังคมที่น่าอยู่

ยุทธศาสตร์ที่ 2 การพัฒนาระบบบริการสาธารณสุข

ด้านบริการชุมชนและสังคม แผนงานสาธารณสุข

ที่	โครงการ/กิจกรรม	วัตถุประสงค์	เป้าหมาย (ผลผลิตของโครงการ)	งบประมาณและที่ผ่านมา					ตัวชี้วัด (KPI)	ผลที่คาดว่าจะได้รับ	หน่วยงาน รับผิดชอบ หลัก
				2566 (บาท)	2567 (บาท)	2568 (บาท)	2569 (บาท)	2570 (บาท)			
		3. เพื่อให้หน่วยบริการในเขตบริการสุขภาพองค์การบริหารส่วนจังหวัดศรีสะเกษ ได้รับการสนับสนุนอุปกรณ์ตรวจเท้า หากความผิดปกติของโรค NCD	4. หน่วยบริการในเขตบริการสุขภาพองค์การบริหารส่วนจังหวัดศรีสะเกษ ทุกแห่ง ได้รับการสนับสนุนอุปกรณ์ตรวจเท้า หากความผิดปกติของโรค NCD	3,150,000	3,150,000	3,150,000	3,150,000	3,150,000	3. ร้อยละ 100 ของหน่วยบริการในเขตบริการสุขภาพองค์การบริหารส่วนจังหวัดศรีสะเกษ ได้รับการสนับสนุนอุปกรณ์ตรวจเท้า หากความผิดปกติของโรค NCD	3. หน่วยบริการในเขตบริการสุขภาพองค์การบริหารส่วนจังหวัดศรีสะเกษ ได้รับการสนับสนุน และจัดให้มีบริการตรวจค้นหาความผิดปกติของโรค NCD ในชุมชน	
	4. เพื่อพัฒนาคุณภาพชีวิตผู้สูงอายุในเขตบริการสุขภาพองค์การบริหารส่วนจังหวัดศรีสะเกษ ที่มีปัญหาทางด้านสายตา ได้รับการสนับสนุนแว่นแก้ไขปัญหาสายตาจากการเสื่อมของร่างกายและโรคทางสายตา	4. ผู้สูงอายุในเขตบริการสุขภาพองค์การบริหารส่วนจังหวัดศรีสะเกษ ที่มีปัญหาทางด้านสายตา ได้รับการสนับสนุนแว่นแก้ไขปัญหาสายตาจากการเสื่อมของสายตา	10,800,000	10,800,000	10,800,000	10,800,000	10,800,000	4. ร้อยละ 90 ของผู้สูงอายุในเขตบริการสุขภาพองค์การบริหารส่วนจังหวัดศรีสะเกษ ที่มีปัญหาทางด้านสายตา ได้รับการสนับสนุนแว่นแก้ไขปัญหาสายตาจากการเสื่อมของร่างกายและโรคทางสายตา	4. ผู้สูงอายุในเขตบริการสุขภาพองค์การบริหารส่วนจังหวัดศรีสะเกษ ได้รับการส่งเสริมและแก้ไขปัญหาด้านสายตา และมีคุณภาพชีวิตที่ดีขึ้น		
	5. เพื่อพัฒนาศักยภาพหน่วยบริการในการให้บริการตรวจวัดความผิดปกติทางด้านสายตา	6. หน่วยบริการสุขภาพในเขตบริการองค์การบริหารส่วนจังหวัดศรีสะเกษ ได้รับการสนับสนุนเครื่องตรวจวัดความผิดปกติทางด้านสายตา ปีละ 1 เครื่อง	1,000,000	1,000,000	1,000,000	1,000,000	1,000,000	5. หน่วยบริการสุขภาพในเขตบริการองค์การบริหารส่วนจังหวัดศรีสะเกษ ได้รับการสนับสนุนเครื่องตรวจวัดความผิดปกติทางด้านสายตา จำนวน 5 เครื่อง	5. ประชาชนในเขตบริการสุขภาพองค์การบริหารส่วนจังหวัดศรีสะเกษ ได้รับการตรวจวัดความผิดปกติทางด้านสายตาที่มีคุณภาพ ได้มาตรฐาน		

รายละเอียดโครงการพัฒนา
แผนพัฒนาท้องถิ่น (พ.ศ. 2566 - 2570)
องค์การบริหารส่วนจังหวัดศรีสะเกษ

แบบ ผ.02

ก. ประเด็นการพัฒนาจังหวัดที่ 3 พัฒนาเมืองน่าอยู่ สู่คุณภาพชีวิตประชาชนในทุกมิติ

ข. ยุทธศาสตร์การพัฒนาขององค์รปกครองส่วนท้องถิ่นในเขตจังหวัดที่ 1 ยกระดับคุณภาพชีวิตให้เป็นสังคมที่น่าอยู่

ยุทธศาสตร์ที่ 2 การพัฒนาระบบบริการสาธารณสุข

ด้านบริการชุมชนและสังคม แผนงานสาธารณสุข

ที่	โครงการ/กิจกรรม	วัตถุประสงค์	เป้าหมาย (ผลผลิตของโครงการ)	งบประมาณและที่ผ่านมา					ตัวชี้วัด (KPI)	ผลที่คาดว่าจะได้รับ	หน่วยงาน รับผิดชอบหลัก
				2566 (บาท)	2567 (บาท)	2568 (บาท)	2569 (บาท)	2570 (บาท)			
21	สนับสนุนโครงการอาหารปลอดภัย	- เพื่อส่งเสริมนโยบายเร่งรัดของกระทรวงสาธารณสุขเกี่ยวกับการเลือกอาหาร/มีพฤติกรรมบริโภคที่ถูกต้องและเหมาะสม	อบจ.ศก.บูรณาการโครงการกับหน่วยงานที่เกี่ยวข้องจำนวน 1 โครงการ	100,000	100,000	100,000	100,000	100,000	- จำนวนหมู่บ้าน/ชุมชนที่ได้รับการสนับสนุน สามารถหลีกเลี่ยงอาหารที่ไม่เหมาะสมต่อการบริโภค และปรับเปลี่ยนพฤติกรรมบริโภคอาหารที่ถูก	ประชาชนมีอาหารปลอดภัยเพื่อบริโภค	กองสาธารณสุข
22	สนับสนุนการเผยแพร่และประชาสัมพันธ์ความรู้เกี่ยวกับการคุ้มครองผู้บริโภค	- เพื่อให้ประชาชนได้รับความรู้เกี่ยวกับกฎหมายการคุ้มครองผู้บริโภค	อบจ.ศก.สนับสนุนหน่วยงานที่เกี่ยวข้องจำนวน 1 โครงการ	50,000	50,000	50,000	50,000	50,000	- ร้อยละของประชาชนที่ได้รับข้อมูลข่าวสารมีความรู้ ความเข้าใจ เกี่ยวกับกฎหมายคุ้มครองผู้บริโภค	ประชาชนได้รับความรู้เกี่ยวกับกฎหมายการคุ้มครองผู้บริโภค	กองสาธารณสุข
23	สนับสนุนงานสุขาภิบาลอาหารในสถานที่ท่องเที่ยว	- เพื่อให้สถานที่ร้านค้าอาหารมีระบบสุขาภิบาลที่ดี สะอาดและปลอดภัย	อบจ.ศก. สนับสนุนหน่วยงานที่เกี่ยวข้องจำนวน 1 โครงการ	100,000	100,000	100,000	100,000	100,000	- ร้อยละของร้านอาหารที่ได้รับการส่งเสริม สนับสนุน มีระบบสุขาภิบาลที่ดี สะอาด และปลอดภัย	สถานที่ ร้านค้าอาหารมีระบบสุขาภิบาลที่ดี สะอาดและปลอดภัย	กองสาธารณสุข
24	สนับสนุนณรงค์และป้องกันโรคพิษสุนัขบ้าในเขต จ.ศรีสะเกษ	เพื่อสนับสนุนการฉีดวัคซีนป้องกันโรคพิษสุนัขบ้า ร่วมกับหน่วยจัดทำหมัน/วัคซีนป้องกัน	อบจ.ศก.บูรณาการกับหน่วยงานที่เกี่ยวข้องจำนวน 1 โครงการ	200,000	200,000	200,000	200,000	200,000	- จำนวนบุคลากรที่ปฏิบัติงานด้านป้องกันโรคพิษสุนัขบ้าได้รับการอบรม ส่งเสริม	ผู้ปฏิบัติงานสามารถปฏิบัติและรักษาโรคไม่ติดต่อ	กองสาธารณสุข

รายละเอียดโครงการพัฒนา
แผนพัฒนาท้องถิ่น (พ.ศ. 2566 - 2570)
องค์การบริหารส่วนจังหวัดศรีสะเกษ

แบบ ผ.02

ก. ประเด็นการพัฒนาจังหวัดที่ 3 พัฒนาเมืองน่าอยู่ สู่คุณภาพชีวิตประชาชนในทุกมิติ

ข. ยุทธศาสตร์การพัฒนาขององค์กรปกครองส่วนท้องถิ่นในเขตจังหวัดที่ 1 ยกระดับคุณภาพชีวิตให้เป็นสังคมที่น่าอยู่

ยุทธศาสตร์ที่ 2 การพัฒนาระบบบริการสาธารณสุข

ด้านบริการชุมชนและสังคม แผนงานสาธารณสุข

ที่	โครงการ/กิจกรรม	วัตถุประสงค์	เป้าหมาย (ผลผลิตของโครงการ)	งบประมาณและที่ผ่านมา					ตัวชี้วัด (KPI)	ผลที่คาดว่าจะได้รับ	หน่วยงาน รับผิดชอบ หลัก
				2566 (บาท)	2567 (บาท)	2568 (บาท)	2569 (บาท)	2570 (บาท)			
25	การบริหารศูนย์ปฏิบัติการป้องกันและปราบปรามยาเสพติด อบจ.ศก. 1) เฝ้าระวังและคัดกรองนักเรียนกลุ่มเสี่ยงโรงเรียนในสังกัด อบจ.ศรีสะเกษ 2) อบรมครูแกนนำและนักเรียนแกนนำในการป้องกันและต่อต้านยาเสพติด 3) อบรมบำบัดฟื้นฟูผู้เสพยาเสพติด 4) รมรงค์ป้องกันและแก้ไขปัญหายาเสพติด TO BE NUMBER ONE 5) กองทุนแม่ของแผ่นดิน 6) รมรงค์ประชาสัมพันธ์เนื่องในวันต่อต้านยาเสพติด (26 มิถุนายน)	- เพื่อช่วยส่งเสริม/สนับสนุนการปฏิบัติงานของศูนย์ปฏิบัติการป้องกันและปราบปรามยาเสพติด อบจ.ศก. ในการดำเนินงานเสริมสร้างความเข้มแข็งของพลังแผ่นดินและชุมชน - เพื่อบูรณาการแก้ไขปัญหายาเสพติดในกองทุนแม่ของแผ่นดินที่มีปัญหารุนแรง - เพื่อรณรงค์ประชาสัมพันธ์เนื่องในวันต่อต้านยาเสพติด เกิดความสุขสบายในวาระสุดท้ายของชีวิต	- บริหารจัดการศูนย์ป้องกันและปราบปรามยาเสพติด อบจ.ศก. จำนวน 1 ศูนย์ - อบจ.ศก.สนับสนุนหน่วยงานที่เกี่ยวข้อง	2,000,000	2,000,000	2,000,000	2,000,000	2,000,000	- จัดทำโครงการ/กิจกรรมเพื่อป้องกันและปราบปรามยาเสพติด เพิ่มขึ้น	- มีศูนย์ปฏิบัติการป้องกันและปราบปรามยาเสพติด อบจ.ศก.ในการดำเนินงานสร้างความเข้มแข็งของพลังแผ่นดินและชุมชน	กองสาธารณสุข
26	อบรมเชิงปฏิบัติการหมู่บ้านต้นแบบพฤติกรรมป้องกันโรคหลอดเลือดสมอง	- เพื่อให้กลุ่มเป้าหมายเกิดความรู้ความเข้าใจในทักษะการปรับเปลี่ยนพฤติกรรมป้องกันโรคหลอดเลือดสมองได้อย่างถูกต้อง เพื่อให้กลุ่มเป้าหมายได้รับแรงจูงใจในการเสริมพลังปรับเปลี่ยนพฤติกรรมป้องกันโรคหลอดเลือดสมองในระดับพื้นที่ได้อย่างต่อเนื่อง	- กลุ่มเสี่ยงโรคหลอดเลือดสมอง ในเขต อ.เมือง จำนวน 100 คน - จนท.รพ.สต. และผู้เกี่ยวข้อง จำนวน 40 คน	220,000	220,000	220,000	220,000	220,000	- จำนวนหมู่บ้านปรับเปลี่ยนพฤติกรรมป้องกันโรคหลอดเลือด	กลุ่มเป้าหมายมีทักษะการปรับเปลี่ยนพฤติกรรมป้องกันโรคหลอดเลือดสมองได้อย่างถูกต้องและรู้เท่าทันสื่อสุขภาพทันต่อเหตุการณ์ ส่งผลลดความแออัดในโรงพยาบาล ตลอดจนกลุ่มเป้าหมายมีคุณภาพชีวิตที่ดีขึ้นและขยายผลสู่ชุมชนได้	กองสาธารณสุข

รายละเอียดโครงการพัฒนา
แผนพัฒนาท้องถิ่น (พ.ศ. 2566 - 2570)
องค์การบริหารส่วนจังหวัดศรีสะเกษ

แบบ ผ.02

ก. ประเด็นการพัฒนาจังหวัดที่ 3 พัฒนาเมืองน่าอยู่ สู่คุณภาพชีวิตประชาชนในทุกมิติ

ข. ยุทธศาสตร์การพัฒนาขององค์กรปกครองส่วนท้องถิ่นในเขตจังหวัดที่ 1 ยกระดับคุณภาพชีวิตให้เป็นสังคมที่น่าอยู่

ยุทธศาสตร์ที่ 2 การพัฒนาระบบบริการสาธารณสุข

ด้านบริการชุมชนและสังคม แผนงานสาธารณสุข

ที่	โครงการ/กิจกรรม	วัตถุประสงค์	เป้าหมาย (ผลผลิตของโครงการ)	งบประมาณและที่ผ่านมา					ตัวชี้วัด (KPI)	ผลที่คาดว่าจะได้รับ	หน่วยงาน รับผิดชอบหลัก
				2566 (บาท)	2567 (บาท)	2568 (บาท)	2569 (บาท)	2570 (บาท)			
27	อสม. จิว	1. เพื่อส่งเสริมและพัฒนาศักยภาพเด็กและเยาวชนระหว่าง 10 -15 ปี ให้มีความรู้ในการปฏิบัติงาน การสร้างเสริมสุขภาพ และการป้องกันโรค และโรคติดต่อไวรัสโคโรนา 2019 2. เพื่อให้เกิดการบูรณาการร่วมกันในการทำงานของหน่วยงาน กลุ่มองค์กร จิตอาสา ประชาชนชาวบ้าน ด้านการดูแลสุขภาพของคนในชุมชน	สนับสนุนและบูรณาการร่วมกับโรงเรียนในสังกัด อบจ. ศรีสะเกษ และโรงเรียนขยายโอกาสในพื้นที่จังหวัดศรีสะเกษ เด็กและเยาวชน 10 -15 ปี จำนวน 200 คน	100,000	100,000	100,000	100,000	100,000	1. อุบัติการณ์ไข้เลือดออก ในสถานศึกษา/ชุมชนลดลง และค่า HI (house index) น้อยกว่า 10 CI (container index) เท่ากับ 0 2. อสม.จิว สามารถปฏิบัติงานช่วยเหลือด้านการป้องกันโรคติดต่อไวรัสโคโรนา 2019 ได้อย่างถูกต้องและปลอดภัย	1. เด็กและเยาวชน มีการพัฒนาศักยภาพตนเอง มีความรู้ในด้านการดูแลสุขภาพ 2. เกิดการทำงานร่วมกันของคนภายในชุมชน 3. อัตราการป่วยด้วยโรคไข้เลือดออกลดลง 4. จักการป้องกัน COVID-19 อย่างถูกต้อง	กองสาธารณสุข
28	สนับสนุนการจัดทำหมัน ควบคุมประชากรสุนัข แมว จรจัด เพื่อป้องกันโรคพิษสุนัขบ้า	เพื่อผ่าตัด จัดทำหมัน สุนัข แมว เพื่อลดประชากรสุนัข แมว จรจัด ลดความเสี่ยงการเกิดโรคพิษสุนัขบ้า	บูรณาการกับปศุสัตว์อำเภอ 5 อำเภอ/ปี	500,000	500,000	500,000	500,000	500,000	- ร้อยละจำนวนสุนัข แมว ที่ได้รับการผ่าตัดทำหมัน	ลดประชากรสุนัข แมว จรจัด และป้องกันโรคพิษสุนัขบ้า	กองสาธารณสุข
29	ตรวจหาไข้พยาธิและส่งเสริมการปรับเปลี่ยนพฤติกรรมบริโภค	1. เพื่อตรวจหาไข้พยาธิให้ประชาชนกลุ่มเสี่ยง 2. เพื่อให้ประชาชนที่มีไข้พยาธิได้รับการรักษา 3. เพื่อส่งเสริมการปรับเปลี่ยนพฤติกรรมที่เสี่ยงต่อการเป็นมะเร็งอุ้งน้ำดี	หมู่บ้านและชุมชนในพื้นที่จังหวัดศรีสะเกษ 5 แห่ง/ปี	50,000	50,000	50,000	50,000	50,000	จำนวนผู้ที่รับการตรวจหาไข้พยาธิ	1. ประชาชนกลุ่มเสี่ยงได้รับการตรวจหาไข้พยาธิ 2. ประชาชนที่มีไข้พยาธิได้รับการรักษา 3. มีการปรับเปลี่ยนพฤติกรรมที่เสี่ยงต่อการเป็นมะเร็งอุ้งน้ำดี	กองสาธารณสุข

รายละเอียดโครงการพัฒนา
แผนพัฒนาท้องถิ่น (พ.ศ. 2566 - 2570)
องค์การบริหารส่วนจังหวัดศรีสะเกษ

แบบ ผ.02

ก. ประเด็นการพัฒนาจังหวัดที่ 3 พัฒนาเมืองน่าอยู่ สู่คุณภาพชีวิตประชาชนในทุกมิติ

ข. ยุทธศาสตร์การพัฒนาขององค์กรปกครองส่วนท้องถิ่นในเขตจังหวัดที่ 1 ยกระดับคุณภาพชีวิตให้เป็นสังคมที่น่าอยู่

ยุทธศาสตร์ที่ 2 การพัฒนาระบบบริการสาธารณสุข

ด้านบริการชุมชนและสังคม แผนงานสาธารณสุข

ที่	โครงการ/กิจกรรม	วัตถุประสงค์	เป้าหมาย (ผลผลิตของโครงการ)	งบประมาณและที่ผ่านมา					ตัวชี้วัด (KPI)	ผลที่คาดว่าจะได้รับ	หน่วยงาน รับผิดชอบ หลัก
				2566 (บาท)	2567 (บาท)	2568 (บาท)	2569 (บาท)	2570 (บาท)			
30	เฝ้าระวังสารเคมีตกค้างในร่างกายเกษตรกร, ผลผลิตหอมแดง, ผลผลิตทางการเกษตรชนิดอื่น เพื่อส่งเสริมความปลอดภัยของผลผลิตทางการเกษตร	1. เพื่อให้ทราบถึงระดับความปลอดภัยของสินค้าหลักทางการเกษตรของจังหวัดศรีสะเกษ 2. เพื่อให้เกษตรกร ทราบถึงความปลอดภัยจากการใช้สารเคมีที่ถูกต้อง 3. ส่งเสริมให้เกิดเกษตรกรอินทรีย์ปลอดภัยใช้สารเคมีในการเพาะปลูก	1. เกษตรกรในพื้นที่เพาะปลูกพืชเศรษฐกิจของจังหวัดศรีสะเกษ 4 แห่ง 2. พื้นที่เพาะปลูกพืชเศรษฐกิจของจังหวัดศรีสะเกษ 4 แห่ง	300,000	300,000	300,000	300,000	300,000	1. ประชาชนได้รับการตรวจเคมีในร่างกาย ร้อยละ 50 2. เกษตรกรได้รับการตรวจสารเคมีตกค้างในปีที่มีการเพาะปลูก	1. เพื่อให้ทราบถึงระดับความปลอดภัยของสินค้าหลักทางการเกษตรของจังหวัดศรีสะเกษ 2. เพื่อให้เกษตรกร ทราบถึงความปลอดภัยจากการใช้สารเคมีที่ถูกต้อง 3. ส่งเสริมให้เกิดเกษตรกรอินทรีย์ปลอดภัยใช้สารเคมีในการเพาะปลูก	กองสาธารณสุข
31	ป้องกันควบคุมโรคไข้เลือดออก	1. เพื่อให้ประชาชนได้รับความรู้และมีส่วนร่วมในการจัดบริการการป้องกันควบคุมโรคไข้เลือดออก 2. เพื่อให้หน่วยบริการในเขตบริการของ อบจ.ศก. ได้รับการจัดสรรเครื่องพ่นหมอกควัน กำจัดยุง 3. เพื่อให้หน่วยบริการในเขตบริการองค์การบริหารส่วนจังหวัดศรีสะเกษได้รับจัดสรรเคมีภัณฑ์ และน้ำมันเชื้อเพลิง ในการกำจัดลูกน้ำและยุง	1. เพื่อให้ประชาชนในเขตบริการสุขภาพ ขององค์การบริหารส่วนจังหวัดศรีสะเกษ ได้รับความรู้และมีส่วนร่วมในการจัดบริการการควบคุมโรคไข้เลือดออก 2. เพื่อให้หน่วยบริการในเขตบริการของ อบจ.ศก. ได้รับจัดสรรเครื่องพ่นหมอกควัน กำจัดยุง	20,000,000	20,000,000	20,000,000	20,000,000	20,000,000	1. ร้อยละ 90 ของประชาชนในเขตบริการสุขภาพ ขององค์การบริหารส่วนจังหวัด ได้รับการอบรมให้ความรู้ และส่งเสริมการมีส่วนร่วมของประชาชน ในการป้องกันควบคุมโรคไข้เลือดออก 2. ร้อยละ 100 ของหน่วยบริการในเขตบริการสุขภาพขอ อบจ.ศก. ได้รับการสนับสนุน เครื่องพ่นหมอกควันกำจัดยุงเพื่อป้องกันควบคุมโรคไข้เลือดออก	1. ประชาชน ในเขตบริการสุขภาพของ อบจ.ศก. ได้รับความรู้ และมีส่วนร่วมในการจัดบริการการควบคุมโรคไข้เลือดออก 2. หน่วยบริการได้รับจัดสรรเครื่องพ่นหมอกควัน กำจัดยุง ในการจัดบริการป้องกันควบคุมโรคไข้เลือดออกแก่ประชาชน อย่างมีประสิทธิภาพ	กองสาธารณสุข

รายละเอียดโครงการพัฒนา
แผนพัฒนาท้องถิ่น (พ.ศ. 2566 - 2570)
องค์การบริหารส่วนจังหวัดศรีสะเกษ

แบบ ผ.02

ก. ประเด็นการพัฒนาจังหวัดที่ 3 พัฒนาเมืองน่าอยู่ สู่คุณภาพชีวิตประชาชนในทุกมิติ

ข. ยุทธศาสตร์การพัฒนาขององค์กรปกครองส่วนท้องถิ่นในเขตจังหวัดที่ 1 ยกระดับคุณภาพชีวิตให้เป็นสังคมที่น่าอยู่

ยุทธศาสตร์ที่ 2 การพัฒนาระบบบริการสาธารณสุข

ด้านบริการชุมชนและสังคม แผนงานสาธารณสุข

ที่	โครงการ/กิจกรรม	วัตถุประสงค์	เป้าหมาย (ผลผลิตของโครงการ)	งบประมาณและที่ผ่านมา					ตัวชี้วัด (KPI)	ผลที่คาดว่าจะได้รับ	หน่วยงาน รับผิดชอบ หลัก
				2566 (บาท)	2567 (บาท)	2568 (บาท)	2569 (บาท)	2570 (บาท)			
			3.เพื่อให้หน่วยบริการในเขตบริการของ อบจ.ศก. ได้รับการจัดสรรเคมีภัณฑ์ น้ำมันเชื้อเพลิง ในการกำจัดลูกน้ำและยุง ที่มีประสิทธิภาพ						3.ร้อยละ 100 ของหน่วยบริการในเขตบริการสุขภาพของ อบจ.ศก. ได้รับการสนับสนุนเคมีภัณฑ์ น้ำมันเชื้อเพลิง ในการกำจัดลูกน้ำและยุง	3.หน่วยบริการได้รับจัดสรรได้รับจัดสรรเคมีภัณฑ์ กำจัดยุง ในการจัดบริการป้องกันควบคุมโรค ใช้เลือดออกแก่ประชาชน อย่างมีประสิทธิภาพ	
32	ตรวจเฝ้าระวังและค้นหาผู้ป่วยโรคพยาธิใบไม้ตับ อดป่วย อดตาย ด้วยมะเร็งตับ มะเร็งท่อน้ำดี	1.เพื่อให้ประชาชนได้รับการอบรมให้ความรู้โรคพยาธิใบไม้ตับและมะเร็งตับมะเร็งท่อน้ำดี 2.เพื่อให้ประชาชนได้รับการตรวจวินิจฉัยค้นหาผู้ป่วยโรคพยาธิใบไม้ตับ 3.เพื่อให้ประชาชนได้รับการตรวจวินิจฉัยค้นหามะเร็งท่อน้ำดีด้วยอัลตราซาวด์ 4.เพื่อให้ประชาชนได้รับการตรวจวินิจฉัยค้นหามะเร็งลำไส้	1.ร้อยละ 70 ประชาชนกลุ่มเป้าหมาย ได้รับการอบรมให้ความรู้ที่เกี่ยวข้องกับโรคพยาธิใบไม้ตับและมะเร็งตับมะเร็งท่อน้ำดี 2.ร้อยละ 60 ประชาชนในเขตบริการสุขภาพของ อบจ.ศก. ได้รับการตรวจวินิจฉัยหาพยาธิ 3.ร้อยละ 60 ประชาชนในกลุ่มเป้าหมายเขตบริการสุขภาพของ อบจ.ศก. มะเร็งท่อน้ำดีด้วยอัลตราซาวด์	15,000,000	15,000,000	15,000,000	15,000,000	15,000,000	1.ร้อยละ 70 ของประชาชนกลุ่มเป้าหมาย ได้รับการอบรมให้ความรู้ที่เกี่ยวข้องกับโรคพยาธิใบไม้ตับและมะเร็งตับมะเร็งท่อน้ำดี 2.ร้อยละ 60 ของประชาชน ในเขตบริการสุขภาพของ อบจ.ศก. ได้รับการตรวจวินิจฉัยหาพยาธิ 3.ร้อยละ 60 ประชาชนในกลุ่มเป้าหมายเขตบริการสุขภาพของ อบจ.ศก. มะเร็งท่อน้ำดีด้วยอัลตราซาวด์	1.ประชาชน ในเขตบริการสุขภาพของ อบจ.ศก.ได้รับการอบรมให้ความรู้ที่เกี่ยวข้องกับโรคพยาธิใบไม้ตับและมะเร็งตับมะเร็งท่อน้ำดี 2.ประชาชน ในเขตบริการสุขภาพของ อบจ.ศก.ได้รับการตรวจวินิจฉัยหาพยาธิ และได้รับการรักษา กรณีพบพยาธิ 3.ประชาชน ในเขตบริการสุขภาพของ อบจ.ศก.ได้รับการบริการตรวจวินิจฉัยค้นหามะเร็งท่อน้ำดีด้วยอัลตราซาวด์	กองสาธารณสุข

รายละเอียดโครงการพัฒนา
แผนพัฒนาท้องถิ่น (พ.ศ. 2566 - 2570)
องค์การบริหารส่วนจังหวัดศรีสะเกษ

แบบ ผ.02

ก. ประเด็นการพัฒนาจังหวัดที่ 3 พัฒนาเมืองน่าอยู่ สู่คุณภาพชีวิตประชาชนในทุกมิติ

ข. ยุทธศาสตร์การพัฒนาขององค์กรปกครองส่วนท้องถิ่นในเขตจังหวัดที่ 1 ยกระดับคุณภาพชีวิตให้เป็นสังคมที่น่าอยู่

ยุทธศาสตร์ที่ 2 การพัฒนาระบบบริการสาธารณสุข

ด้านบริการชุมชนและสังคม แผนงานสาธารณสุข

ที่	โครงการ/กิจกรรม	วัตถุประสงค์	เป้าหมาย (ผลผลิตของโครงการ)	งบประมาณและที่ผ่านมา					ตัวชี้วัด (KPI)	ผลที่คาดว่าจะได้รับ	หน่วยงาน รับผิดชอบหลัก
				2566 (บาท)	2567 (บาท)	2568 (บาท)	2569 (บาท)	2570 (บาท)			
			4.ร้อยละ 60 ประชาชนในกลุ่มเป้าหมายเขตบริการสุขภาพของ อบจ.ศก. ได้รับการตรวจวินิจฉัยค้นหาหามะเร็งลำไส้						4.ร้อยละ 60 ประชาชนในกลุ่มเป้าหมายเขตบริการสุขภาพของ อบจ.ศก.ได้รับการตรวจวินิจฉัยค้นหาหามะเร็งลำไส้	4.ประชาชน ในเขตบริการสุขภาพของ อบจ.ศก.ได้รับการบริการตรวจวินิจฉัยค้นหาหามะเร็งลำไส้	
33	สร้างเสริมภูมิคุ้มกันโรคติดต่อที่ป้องกันได้ด้วยวัคซีน ใช้หัตถ์ใหญ่ มะเร็ง ปากมดลูก และ ไวรัสตับอักเสบบี B	1.เพื่อให้ประชาชนกลุ่มเสี่ยง ได้รับการสร้างเสริมภูมิคุ้มกันโรคใช้หัตถ์ใหญ่ 2.เพื่อให้ประชาชนกลุ่มเสี่ยง ได้รับการฉีดวัคซีน HPV 3.เพื่อให้ประชาชนกลุ่มเสี่ยง ได้รับการฉีดวัคซีน HBV	1.ประชาชนกลุ่มเสี่ยง ได้รับการฉีดวัคซีนใช้หัตถ์ใหญ่ 2.ประชาชนกลุ่มเสี่ยง ได้รับการฉีดวัคซีนHPV 3.ประชาชน กลุ่มเสี่ยง ผู้ใกล้ชิดผู้ป่วยพาหะของโรคไวรัสตับอักเสบบี ได้รับการฉีดวัคซีน HBV	84,000,000	84,000,000	84,000,000	84,000,000	84,000,000	1.ร้อยละ 70 ของประชากรกลุ่มเสี่ยงได้รับการฉีดวัคซีนใช้หัตถ์ใหญ่ 2.ร้อยละ 80 ของประชากรกลุ่มเสี่ยงได้รับการฉีดวัคซีน HPV 3.ร้อยละ 80 ประชาชนกลุ่มเสี่ยง ผู้ใกล้ชิดผู้ป่วยพาหะของโรคได้รับการฉีดวัคซีน HBV	1.ประชาชนในเขตบริการสุขภาพของ อบจ.ศก. ไม่ป่วยด้วยโรคใช้หัตถ์ใหญ่ 2.หญิงวัยเจริญพันธุ์ในเขตบริการสุขภาพของ อบจ.ศก. ที่ได้รับวัคซีน HPVไม่ป่วยด้วยมะเร็งปากมดลูก 3.ประชาชนในเขตบริการสุขภาพของ อบจ.ศก. ที่ได้รับวัคซีน HBVไม่ป่วยด้วยโรคไวรัสตับอักเสบบี	กองสาธารณสุข

รายละเอียดโครงการพัฒนา
แผนพัฒนาท้องถิ่น (พ.ศ. 2566 - 2570)
องค์การบริหารส่วนจังหวัดศรีสะเกษ

แบบ ผ.02

ก. ประเด็นการพัฒนาจังหวัดที่ 3 พัฒนาเมืองน่าอยู่ สู่คุณภาพชีวิตประชาชนในทุกมิติ

ข. ยุทธศาสตร์การพัฒนาขององค์กรปกครองส่วนท้องถิ่นในเขตจังหวัดที่ 1 ยกระดับคุณภาพชีวิตให้เป็นสังคมที่น่าอยู่

ยุทธศาสตร์ที่ 2 การพัฒนาระบบบริการสาธารณสุข

ด้านบริการชุมชนและสังคม แผนงานสาธารณสุข

ที่	โครงการ/กิจกรรม	วัตถุประสงค์	เป้าหมาย (ผลผลิตของโครงการ)	งบประมาณและที่ผ่านมา					ตัวชี้วัด (KPI)	ผลที่คาดว่าจะได้รับ	หน่วยงาน รับผิดชอบ หลัก
				2566 (บาท)	2567 (บาท)	2568 (บาท)	2569 (บาท)	2570 (บาท)			
34	สนับสนุนการการเพื่อพัฒนาศักยภาพ นักบริบาลผู้สูงอายุจังหวัดศรีสะเกษ	1. เพื่อให้ นักบริบาลผู้สูงอายุ ได้รับการฝึกทักษะในการฟื้นฟู สมรรถภาพอย่างต่อเนื่อง 2. เพื่อพัฒนารูปแบบการดูแล โดยนักบริบาลผู้สูงอายุสามารถ ฟื้นฟูสมรรถภาพผู้สูงอายุหรือ ผู้ป่วยที่มีภาวะพึ่งพิง 3. เพื่อให้ นักบริบาลผู้สูงอายุ มีความรู้และทักษะในการฟื้นฟู สมรรถภาพ ฟื้นฟูผู้สูงอายุ หรือผู้ป่วยที่มีภาวะพึ่งพิง	บูรณาการร่วมกับ สำนักงานสาธารณสุข จังหวัดศรีสะเกษ นักบริบาลผู้สูงอายุ จำนวน 500 คน /ปี	1,000,000	1,000,000	1,000,000	1,000,000	1,000,000	1.นักบริบาลผู้สูงอายุได้รับการ อบรมครบตามหลักสูตร 18 ชม. จำนวน ไม่น้อยกว่า 400 คน 2.ร้อยละ 80 ของผู้เข้ารับอบรม มีความรู้ความสามารถในการดูแล ผู้สูงอายุและผู้ป่วยที่มีภาวะพึ่งพิง	1. ทำให้นักบริบาลผู้สูงอายุ ได้รับการฝึกทักษะในการฟื้นฟู สมรรถภาพอย่างต่อเนื่อง 2. พัฒนารูปแบบการดูแลโดย นักบริบาลผู้สูงอายุสามารถฟื้นฟู สมรรถภาพผู้สูงอายุหรือผู้ป่วย ที่มีภาวะพึ่งพิง 3. ทำให้นักบริบาลผู้สูงอายุ มีความรู้และทักษะในการ ฟื้นฟูสมรรถภาพ ฟื้นฟูผู้สูงอายุ หรือผู้ป่วยที่มีภาวะพึ่งพิง	กองสาธารณสุข
35	สนับสนุนศูนย์พัฒนาคุณภาพชีวิต ผู้สูงอายุ คนพิการและผู้ด้อยโอกาส ในพื้นที่	1.ผู้สูงอายุได้รับการส่งเสริมสุขภาพ และแนวทางในการพัฒนาคุณภาพ ชีวิต ที่เหมาะสม 2.เพื่อให้ชุมชนมีศูนย์ประสานงาน ข้อมูลผู้สูงอายุในพื้นที่ ในการ ดำเนินกิจกรรมกับกลุ่มติดสังคม 3. เพื่อให้เกิดรูปแบบในการช่วยเหลือ ดูแลผู้สูงอายุ คนพิการ และผู้ด้อยโอกาสในพื้นที่	1.กลุ่ม/ชมรม/ผู้สูงอายุ ในพื้นที่ 5 ตำบล/ปี 2.โรงพยาบาลส่งเสริม สุขภาพตำบลในพื้นที่ 5 แห่ง/ปี	250,000	250,000	250,000	250,000	250,000	1.เกิดรูปแบบ/แผนงาน/กิจกรรม /ในการส่งเสริมสุขภาพ พัฒนา คุณภาพชีวิตผู้สูงอายุ คนพิการ และผู้ด้อยโอกาสในพื้นที่ 2.เกิดเครือข่ายการประสานงาน หน่วยงาน ในการส่งเสริมสุขภาพ และพัฒนาคุณภาพชีวิตผู้สูงอายุ	ผู้สูงอายุ คนพิการและ ผู้ด้อยโอกาส มีคุณภาพชีวิต ที่ดีขึ้น	กองสาธารณสุข

รายละเอียดโครงการพัฒนา
แผนพัฒนาท้องถิ่น (พ.ศ. 2566 - 2570)
องค์การบริหารส่วนจังหวัดศรีสะเกษ

แบบ ผ.02

ก. ประเด็นการพัฒนาจังหวัดที่ 3 พัฒนาเมืองน่าอยู่ สู่คุณภาพชีวิตประชาชนในทุกมิติ

ข. ยุทธศาสตร์การพัฒนาขององค์กรปกครองส่วนท้องถิ่นในเขตจังหวัดที่ 1 ยกระดับคุณภาพชีวิตให้เป็นสังคมที่น่าอยู่

ยุทธศาสตร์ที่ 2 การพัฒนาระบบบริการสาธารณสุข

ด้านบริการชุมชนและสังคม แผนงานสาธารณสุข

ที่	โครงการ/กิจกรรม	วัตถุประสงค์	เป้าหมาย (ผลผลิตของโครงการ)	งบประมาณและที่ผ่านมา					ตัวชี้วัด (KPI)	ผลที่คาดว่าจะได้รับ	หน่วยงาน รับผิดชอบหลัก
				2566 (บาท)	2567 (บาท)	2568 (บาท)	2569 (บาท)	2570 (บาท)			
36	สุขภาพดี วิถีไทย วิถีธรรม นาฬิกาชีวิต	1.เพื่อลดอัตราป่วยด้วยโรคเรื้อรัง 2.เพื่อลดภาวะแทรกซ้อนในผู้ป่วย โรคเรื้อรัง 3.เพื่อส่งเสริมให้ประชาชนมีการ ปรับพฤติกรรมสุขภาพที่ดี	ประชาชนกลุ่มเสี่ยง โรคเรื้อรัง 2.ผู้ป่วยโรคเรื้อรัง ประชาชนกลุ่มเสี่ยง โรคเรื้อรัง						1.ร้อยละ 70 ของประชาชนโรคเรื้อรัง มีการปรับเปลี่ยนพฤติกรรมสุขภาพ 2.ผู้ป่วยโรคเรื้อรังร้อยละ 70 ไม่มีภาวะแทรกซ้อน 3.ร้อยละ 70 ของประชาชน กลุ่มเสี่ยงมีการปรับเปลี่ยน พฤติกรรมและมีสุขภาพที่ดี	1.ประชาชนกลุ่มเสี่ยงไม่ป่วยด้วย โรคเรื้อรัง 2.ผู้ป่วยโรคเรื้อรังร้อยละไม่เกิด ภาวะแทรกซ้อน 3.ประชาชนกลุ่มเสี่ยงมีการ ปรับเปลี่ยนพฤติกรรมและมี สุขภาพที่ดี	กองสาธารณสุข
37	ศูนย์สาธิต จัดหาและสนับสนุน อุปกรณ์ฟื้นฟูสมรรถภาพ ผู้มีความผิดปกติทางด้านร่างกาย	7.เพื่อสนับสนุนอุปกรณ์ ผู้สูงอายุ ผู้พิการและผู้ป่วยภาวะพึ่งพิง รวมถึง ผู้ป่วยที่ต้องได้รับการฟื้นฟูด้านสุขภาพ 7.เพื่อสนับสนุน จัดหา ดูแล ซ่อมบำรุง ภายอุปกรณ์ สำหรับ ผู้ป่วยที่ต้องได้รับการฟื้นฟูด้านสุขภาพ	7.เพื่อสนับสนุนอุปกรณ์ ผู้สูงอายุ ผู้พิการและผู้ป่วยภาวะพึ่งพิง รวมถึงผู้ป่วยที่ต้องได้รับ การฟื้นฟูด้านสุขภาพ 7.ศูนย์สาธิต จัดตั้งศูนย์สาธิต อุปกรณ์การฟื้นฟูด้านสุขภาพ	1,000,000	1,000,000	1,000,000	1,000,000	1,000,000	7.ร้อยละ 70 ของกลุ่มเป้าหมาย ได้รับอุปกรณ์การฟื้นฟูด้านสุขภาพ 7.อบจ.ศก.มีการจัดตั้งศูนย์สาธิต อุปกรณ์การฟื้นฟูด้านสุขภาพ	7.ประชาชนภาวะพึ่งพิงรวมถึง ผู้ป่วยที่ต้องได้รับการฟื้นฟู ด้านสุขภาพ ได้รับอุปกรณ์การ ฟื้นฟูด้านสุขภาพ 7.ประชาชนภาวะพึ่งพิงรวมถึง ผู้ป่วยที่ต้องได้รับการฟื้นฟู ด้านสุขภาพ ได้รับอุปกรณ์ การฟื้นฟูด้านสุขภาพ	กองสาธารณสุข

รายละเอียดโครงการพัฒนา
แผนพัฒนาท้องถิ่น (พ.ศ. 2566 - 2570)
องค์การบริหารส่วนจังหวัดศรีสะเกษ

แบบ ผ.02

ก. ประเด็นการพัฒนาจังหวัดที่ 3 พัฒนาเมืองน่าอยู่ สู่คุณภาพชีวิตประชาชนในทุกมิติ

ข. ยุทธศาสตร์การพัฒนาขององค์กรปกครองส่วนท้องถิ่นในเขตจังหวัดที่ 1 ยกระดับคุณภาพชีวิตให้เป็นสังคมที่น่าอยู่

ยุทธศาสตร์ที่ 3 การพัฒนาเศรษฐกิจและสังคม

ด้านบริหารงานทั่วไป แผนงานการรักษาความสงบภายใน

ที่	โครงการ/กิจกรรม	วัตถุประสงค์	เป้าหมาย(ผลผลิตของโครงการ)	งบประมาณและที่ผ่านมา					ตัวชี้วัด (KPI)	ผลที่คาดว่าจะได้รับ	หน่วยงานรับผิดชอบหลัก
				2566	2567	2568	2569	2570			
				(บาท)	(บาท)	(บาท)	(บาท)	(บาท)			
1	จัดซื้อรถบรรทุกน้ำดับเพลิงแบบอเนกประสงค์ ชนิด 10 ล้อ ขนาดความจุไม่น้อยกว่า 12,000 ลิตร พร้อมอุปกรณ์มาตรฐานเครื่องยนต์ดีเซล ขนาดเครื่องยนต์ไม่น้อยกว่า 240 แรงม้า จำนวน 1 คัน	เพื่อใช้ดับเพลิง/ส่งน้ำ อุปโภคบริโภค/ ล้างถนน ลานแสดง	รถบรรทุกน้ำดับเพลิงแบบอเนกประสงค์ ชนิด 10 ล้อ ขนาดความจุไม่น้อยกว่า 12,000 ลิตร พร้อมอุปกรณ์มาตรฐาน จำนวน 1 คัน	5,000,000	5,000,000	5,000,000	5,000,000	5,000,000	จำนวนรถดับเพลิง	มีศักยภาพช่วยเหลือประชาชนในการระงับเหตุเพลิงไหม้ / ส่งน้ำอุปโภค บริโภค	สำนักปลัดฯ
2	จัดซื้อรถกู้ภัยแบบเคลื่อนที่เร็ว ขับเคลื่อน 4 ล้อ จำนวน 1 คัน	ช่วยเหลือประชาชน ที่ประสบอุบัติเหตุหรือประสบภัย อันตรายต่างๆ	รถกู้ภัยแบบเคลื่อนที่เร็ว ขับเคลื่อน 4 ล้อ จำนวน 1 คัน	3,500,000	3,500,000	3,500,000	3,500,000	3,500,000	จำนวนรถกู้ภัย	มีศักยภาพช่วยเหลือประชาชนที่ประสบอุบัติเหตุได้	สำนักปลัดฯ
3	เตรียมการป้องกันและช่วยเหลือผู้ประสบภัยพิบัติ/อุบัติเหตุ	1.เพื่อเฝ้าระวังและติดตามสถานการณ์ 2.ช่วยเหลือประชาชน 3.เพื่อเตรียมการจัดหาวัสดุอุปกรณ์ เครื่องอุปโภค บริโภค 4. ส่งเสริม พัฒนาบุคลากรที่ปฏิบัติหน้าที่ในการช่วยเหลือผู้ประสบภัยให้มีความรู้ที่ทันต่อเหตุการณ์ 5.เพื่อปรับปรุงซ่อมแซมเครื่องมือ/เครื่องจักรในการช่วยเหลือผู้ประสบภัย	1.ปรับปรุง ซ่อมแซมก่อสร้างสิ่งสาธารณูป การที่ได้รับความเสียหายหรือแก้ปัญหาในอนาคต 2.ซ่อมแซม/จัดหาวัสดุอุปกรณ์ เครื่องมือ เครื่องจักรกล เครื่องอุปโภค บริโภค เครื่องนุ่งห่ม เครื่องกันหนาว เป่าล้าง ชุดเจาะบาดาล เครื่องสูบน้ำ ฯลฯ 3. ดำเนินกิจการอื่นๆเกี่ยวกับการป้องกันและบรรเทาสาธารณภัย	10,000,000	10,000,000	10,000,000	10,000,000	10,000,000	จำนวนประชาชนที่ได้รับความช่วยเหลือ	1. ลดความสูญเสียทุกมิติ 2.มีวัสดุอุปกรณ์ เครื่องมือ เครื่องจักร พร้อมช่วยเหลือผู้ประสบภัย	สำนักปลัดฯ

รายละเอียดโครงการพัฒนา
แผนพัฒนาท้องถิ่น (พ.ศ. 2566 - 2570)
องค์การบริหารส่วนจังหวัดศรีสะเกษ

แบบ ผ.02

- ก. ประเด็นการพัฒนาจังหวัดที่ 3 พัฒนาเมืองน่าอยู่ สู่คุณภาพชีวิตประชาชนในทุกมิติ
- ข. ยุทธศาสตร์การพัฒนาขององค์กรปกครองส่วนท้องถิ่นในเขตจังหวัดที่ 1 ยกระดับคุณภาพชีวิตให้เป็นสังคมที่น่าอยู่
- ยุทธศาสตร์ที่ 3 การพัฒนาเศรษฐกิจและสังคม
- ด้านบริหารงานทั่วไป แผนงานการรักษาความสงบภายใน

ที่	โครงการ/กิจกรรม	วัตถุประสงค์	เป้าหมาย(ผลผลิตของโครงการ)	งบประมาณและที่ผ่านมา					ตัวชี้วัด (KPI)	ผลที่คาดว่าจะได้รับ	หน่วยงานรับผิดชอบหลัก
				2566	2567	2568	2569	2570			
				(บาท)	(บาท)	(บาท)	(บาท)	(บาท)			
4	ตั้งศูนย์ปฏิบัติการร่วมป้องกันและลดอุบัติเหตุทางถนนช่วงเทศกาล องค์การบริหารส่วนจังหวัดศรีสะเกษ	เพื่อช่วยเหลือประชาชนในการตรวจ/เช็ค ซ่อม พาทนะ อื่นๆในการเดินทางช่วงเทศกาล	ประชาชนที่เดินทาง ในช่วงเทศกาล	100,000	100,000	100,000	100,000	100,000	จำนวนรถของประชาชนที่มาใช้บริการปลอดภัยในการใช้รถใช้ถนน	สำนักงานปลัดฯ	
5	ฝึกอบรม เตรียมความพร้อมในการป้องกันและบรรเทาสาธารณภัย	เพื่อพัฒนาศักยภาพการป้องกันและบรรเทาสาธารณภัยภายในชุมชน	อาสาสมัครป้องกันภัยฝ่ายพลเรือน นักเรียน นักศึกษา เยาวชน และประชาชนทั่วไป	500,000	500,000	500,000	500,000	500,000	จำนวนของผู้เข้าร่วมอบรม	สำนักงานปลัดฯ	
6	รณรงค์ป้องกันและลดปัญหาฝุ่นละอองหมอกควันไฟป่า	เพื่ออบรมให้ความรู้ถึงผลกระทบของหมอกควันจากการเผาไหม้	อาสาสมัครป้องกันภัยฝ่ายพลเรือน เยาวชน และประชาชนทั่วไป จำนวนไม่น้อยกว่า 50 คน/ปี	100,000	100,000	100,000	100,000	100,000	จำนวนของประชาชนที่เข้าร่วมอบรม	ลดฝุ่นละอองในอากาศและโรคทางเดินหายใจ	สำนักงานปลัดฯ
7	ซักซ้อมแผนป้องกันและบรรเทาสาธารณภัย	เพื่อเตรียมความพร้อมของบุคลากรในการจัดการสาธารณภัยอย่างบูรณาการ	บุคลากร องค์การบริหารส่วนจังหวัด ศรีสะเกษ / บุคลากรหน่วยงาน อปท.ที่ปฏิบัติงานร่วมกัน	200,000	200,000	200,000	200,000	200,000	จำนวนประชาชนที่เข้าร่วมอบรม	สามารถช่วยเหลือประชาชน ที่ประสบเหตุสาธารณภัยได้อย่างมีประสิทธิภาพ	สำนักงานปลัดฯ
8	ติดตั้งเครื่องตรวจจับควันไฟอัตโนมัติ แบบไร้สาย อปจ.ศรีสะเกษ	เพื่อตรวจจับควันไฟ ในสำนักงาน/ที่พักอาศัยฯระยะเริ่มต้น	อาคารสำนักงาน/ที่พักอาศัย อปจ. มีเครื่องตรวจจับควันไฟอัตโนมัติ แบบไร้สาย	100,000	100,000	100,000	100,000	100,000	จำนวนเครื่องตรวจจับควันอัตโนมัติ	อาคารที่พัก สำนักงานปลอดภัยจากอัคคีภัย	สำนักงานปลัดฯ
9	จัดซื้อรถยนต์เคลื่อนที่เร็ว รถบรรทุก (ดีเซล) ขนาด ๑ ตัน ขับเคลื่อน 4 ล้อ ปริมาณกระบอกสูบไม่ต่ำกว่า ๒,๔๐๐ ซีซี จำนวน 1 คัน	ใช้ในฝ่ายป้องกันและบรรเทาสาธารณภัย เคลื่อนที่เร็ว เฉลี่ยเหตุ ส่วนล่วงหน้า ช่วยเหลือประชาชน	รถยนต์เคลื่อนที่เร็วรถบรรทุก (ดีเซล) ขนาด ๑ ตัน ขับเคลื่อน 4 ล้อจำนวน 1 คัน	900,000	900,000	900,000	900,000	900,000	จำนวนครั้งที่เข้าช่วยเหลือประชาชน	ช่วยเหลือประชาชนได้รวดเร็ว มีประสิทธิภาพ	สำนักงานปลัดฯ

รายละเอียดโครงการพัฒนา
แผนพัฒนาท้องถิ่น (พ.ศ. 2566 - 2570)
องค์การบริหารส่วนจังหวัดศรีสะเกษ

แบบ ผ.02

ก. ประเด็นการพัฒนาจังหวัดที่ 3 พัฒนาเมืองน่าอยู่ สู่คุณภาพชีวิตประชาชนในทุกมิติ

ข. ยุทธศาสตร์การพัฒนาขององค์กรปกครองส่วนท้องถิ่นในเขตจังหวัดที่ 1 ยกระดับคุณภาพชีวิตให้เป็นสังคมที่น่าอยู่

ยุทธศาสตร์ที่ 3 การพัฒนาเศรษฐกิจและสังคม

ด้านบริหารงานทั่วไป แผนงานการรักษาความสงบภายใน

ที่	โครงการ/กิจกรรม	วัตถุประสงค์	เป้าหมาย(ผลผลิตของโครงการ)	งบประมาณและที่ผ่านมา					ตัวชี้วัด (KPI)	ผลที่คาดว่าจะได้รับ	หน่วยงานรับผิดชอบหลัก
				2566	2567	2568	2569	2570			
				(บาท)	(บาท)	(บาท)	(บาท)	(บาท)			
10	สนับสนุน/ป้องกันและบรรเทาสาธารณภัยในพื้นที่จังหวัด	เพื่อสร้างความพร้อมสามารถปฏิบัติงานได้ทันทีเมื่อเกิดเหตุขึ้นตามแผนป้องกันและบรรเทาสาธารณภัยแห่งชาติ	อบจ.ศก.บูรณาการกับหน่วยงานที่เกี่ยวข้อง จำนวน 1 แห่ง	1,000,000	1,000,000	1,000,000	1,000,000	1,000,000	จำนวนกิจกรรมที่เกิดขึ้น	สร้างความพร้อมสามารถปฏิบัติงานได้อย่างมีประสิทธิภาพภายใต้แผนป้องกันและบรรเทาสาธารณภัยแห่งชาติ	สำนักปลัดฯ
11	จัดซื้อวัสดุ ครุภัณฑ์สำหรับป้องกันภัย เช่น อุปกรณ์ดับเพลิงฯ เสื้อชูชีพ กรวยจราจร รวมถึงวัสดุเครื่องแต่งกาย และวัสดุการจราจร ฯลฯ	เพื่อเตรียมเครื่องมือในการช่วยเหลือป้องกันภัย	จัดซื้อวัสดุ ครุภัณฑ์ สำหรับการป้องกันภัย	300,000	300,000	300,000	300,000	300,000	จำนวนกิจกรรมที่ดำเนินการ	มีเครื่องมือที่ใช้สำหรับป้องกันภัย	สำนักปลัดฯ
12	จัดซื้อเครื่องรับ-ส่งวิทยุ สังกะเรห้ความถี่ VHF/FM ชนิดมือถือ ขนาด 5 วัตต์ จำนวน 10 เครื่อง	ใช้ติดต่อสื่อสาร/ประสานงานในขณะปฏิบัติหน้าที่ในภาวะฉุกเฉิน/ระบบโทรศัพท์พื้นฐานไม่สามารถใช้งานได้	เครื่องรับ-ส่งวิทยุสื่อสาร สังกะเรห้ความถี่ VHF/FM ชนิดมือถือ ขนาด 5 วัตต์ จำนวน 10 เครื่อง	120,000	120,000	120,000	120,000	120,000	จำนวนเครื่องรับส่งวิทยุ	มีอุปกรณ์ในการติดต่อประสาน งานในภาวะฉุกเฉิน/ระบบโทรศัพท์พื้นฐานไม่สามารถใช้งานได้	สำนักปลัดฯ

รายละเอียดโครงการพัฒนา

แผนพัฒนาท้องถิ่น (พ.ศ. 2566 - 2570)

องค์การบริหารส่วนจังหวัดศรีสะเกษ

แบบ ผ.02

ก. ประเด็นการพัฒนาจังหวัดที่ 3 พัฒนาเมืองน่าอยู่ สู่คุณภาพชีวิตประชาชนในทุกมิติ

ข. ยุทธศาสตร์การพัฒนาขององค์กรปกครองส่วนท้องถิ่นในเขตจังหวัดที่ 1 ยกระดับคุณภาพชีวิตให้เป็นสังคมที่น่าอยู่

ยุทธศาสตร์ที่ 3 การพัฒนาเศรษฐกิจและสังคม

ด้านบริการสังคมและชุมชน แผนงานสังคมสงเคราะห์

ที่	โครงการ/กิจกรรม	วัตถุประสงค์	เป้าหมาย(ผลผลิตของโครงการ)	งบประมาณและที่ผ่านมา					ตัวชี้วัด (KPI)	ผลที่คาดว่าจะได้รับ	หน่วยงานรับผิดชอบหลัก
				2566 (บาท)	2567 (บาท)	2568 (บาท)	2569 (บาท)	2570 (บาท)			
1	จัดกิจกรรมวันสตรีสากล	เพื่อกระตุ้นให้ทุกภาคส่วนในสังคมได้ตระหนักถึงความสำคัญของวันสตรีสากล และร่วมกับภาคีเครือข่ายจัดกิจกรรมที่เป็นประโยชน์ต่อสตรี	กลุ่มสตรีทุกระดับในจังหวัดศรีสะเกษ จำนวน 500 คน	200,000	200,000	200,000	200,000	200,000	ร้อยละความพึงพอใจของกลุ่มเป้าหมายที่เข้าร่วมกิจกรรม	ทุกภาคส่วนในสังคมได้ตระหนักถึงความสำคัญของวันสตรีสากล และได้ร่วมกับภาคีเครือข่ายจัดกิจกรรมที่เป็นประโยชน์ต่อสตรีมากยิ่งขึ้น	สำนักปลัดฯ
2	อบรมส่งเสริมและพัฒนาศักยภาพสตรี	เพื่อพัฒนาศักยภาพของสตรีให้สามารถขับเคลื่อนกิจกรรม/งานด้านสตรี และมีความรู้ในด้านต่างๆ เพื่อนำมาพัฒนาครอบครัวและชุมชน	สตรีทุกระดับ/องค์กรสตรีในพื้นที่จังหวัดศรีสะเกษ จำนวน 200 คน	200,000	200,000	200,000	200,000	200,000	ร้อยละของผู้เข้าอบรมมีความรู้ความเข้าใจกิจกรรม/งานด้านสตรี	ผู้นำสตรีและสตรีทุกระดับสามารถขับเคลื่อนกิจกรรม/งานด้านสตรี และมีความรู้ในด้านต่างๆ สามารถนำมาพัฒนาครอบครัวและชุมชนได้	สำนักปลัดฯ
3	การอบรมให้ความรู้และรณรงค์ยุติความรุนแรงต่อเด็ก สตรี และบุคคลในครอบครัว	เพื่อให้ผู้เข้าอบรมได้ตระหนักถึงความสำคัญของปัญหาความรุนแรงในครอบครัว และเพื่อรับทราบปัญหา อุปสรรค ตลอดจนร่วมกันหาแนวทางป้องกันและแก้ไขปัญห	ประชาชนในพื้นที่จังหวัดศรีสะเกษ จำนวน 200 คน	200,000	200,000	200,000	200,000	200,000	ร้อยละของผู้เข้าอบรมมีความรู้ความเข้าใจปัญหาความรุนแรงในครอบครัว	ผู้เข้าอบรมตระหนักถึงความสำคัญของปัญหาความรุนแรงในครอบครัว และร่วมกันแก้ไขปัญหาคความรุนแรงที่เกิดขึ้น และมีแนวทางป้องกันความรุนแรงที่อาจเกิดขึ้นในอนาคต	สำนักปลัดฯ

รายละเอียดโครงการพัฒนา

แบบ ผ.02

แผนพัฒนาท้องถิ่น (พ.ศ. 2566 - 2570)

องค์การบริหารส่วนจังหวัดศรีสะเกษ

ก. ประเด็นการพัฒนาจังหวัดที่ 3 พัฒนาเมืองน่าอยู่ สู่คุณภาพชีวิตประชาชนในทุกมิติ

ข. ยุทธศาสตร์การพัฒนาขององค์กรปกครองส่วนท้องถิ่นในเขตจังหวัดที่ 1 ยกระดับคุณภาพชีวิตให้เป็นสังคมที่น่าอยู่

ยุทธศาสตร์ที่ 3 การพัฒนาเศรษฐกิจและสังคม

ด้านบริการสังคมและชุมชน แผนงานสังคมสงเคราะห์

ที่	โครงการ/กิจกรรม	วัตถุประสงค์	เป้าหมาย(ผลผลิตของโครงการ)	งบประมาณและที่ผ่านมา					ตัวชี้วัด (KPI)	ผลที่คาดว่าจะได้รับ	หน่วยงานรับผิดชอบหลัก
				2566 (บาท)	2567 (บาท)	2568 (บาท)	2569 (บาท)	2570 (บาท)			
4	อบรมสร้างเสริมครอบครัวอบอุ่น ชุมชนเข้มแข็ง	เพื่อเสริมสร้างความเข้าใจและสร้างสัมพันธภาพในครอบครัว และเพื่อให้ครอบครัวนำความรู้ที่ได้รับไปขยายผลและปรับใช้ในการดำเนินชีวิตของตนเอง และชุมชน อันจะนำมาซึ่งครอบครัวที่เข้มแข็งต่อไป	สมาชิกครอบครัวที่ด้อยโอกาสในพื้นที่จังหวัดศรีสะเกษ จำนวน 200 คน	200,000	200,000	200,000	200,000	200,000	ร้อยละของผู้เข้าอบรม มีความรู้ความเข้าใจในการสร้างสัมพันธภาพในครอบครัว	ครอบครัวที่เข้าร่วมกิจกรรม มีความอบอุ่น มีสัมพันธภาพที่ดีต่อกัน	สำนักปลัดฯ
5	เสริมสร้างพลังครอบครัว ล้อมรั้วด้วยรัก ใส่ใจพ่อแม่วัยรุ่น	เพื่อให้พ่อแม่วัยรุ่นมีความรู้และมีทักษะในการเลี้ยงดูบุตร	พ่อแม่วัยรุ่นในพื้นที่จังหวัดศรีสะเกษ จำนวน 200 คน	300,000	300,000	300,000	300,000	300,000	ร้อยละของพ่อแม่วัยรุ่นที่มีความรู้และมีทักษะในการเลี้ยงดูบุตร	ครอบครัวพ่อแม่วัยรุ่นมีทักษะในการเลี้ยงดูบุตร และไม่ทอดทิ้งบุตร	สำนักปลัดฯ
6	จัดกิจกรรมวันคนพิการสากล	เพื่อเปิดโอกาสให้คนพิการได้แสดงศักยภาพและส่งเสริมการเข้าถึงสิทธิประโยชน์ต่างๆ ในสังคมอย่างเสมอภาคกับคนทั่วไป	คนพิการทุกประเภท ผู้ดูแลคนพิการ สถานคนพิการทุกประเภทจังหวัด องค์กรเครือข่ายคนพิการ และประชาชนทั่วไป จำนวน 1,000 คน	200,000	200,000	200,000	200,000	200,000	ร้อยละความพึงพอใจของกลุ่มเป้าหมายที่เข้าร่วมกิจกรรม	คนพิการได้แสดงศักยภาพและส่งเสริมการเข้าถึงสิทธิประโยชน์ต่างๆ ในสังคมอย่างเสมอภาคกับคนทั่วไป	สำนักปลัดฯ

รายละเอียดโครงการพัฒนา

แผนพัฒนาท้องถิ่น (พ.ศ. 2566 - 2570)

องค์การบริหารส่วนจังหวัดศรีสะเกษ

แบบ ผ.02

ก. ประเด็นการพัฒนาจังหวัดที่ 3 พัฒนาเมืองน่าอยู่ สู่คุณภาพชีวิตประชาชนในทุกมิติ

ข. ยุทธศาสตร์การพัฒนาขององค์กรปกครองส่วนท้องถิ่นในเขตจังหวัดที่ 1 ยกระดับคุณภาพชีวิตให้เป็นสังคมที่น่าอยู่

ยุทธศาสตร์ที่ 3 การพัฒนาเศรษฐกิจและสังคม

ด้านบริการสังคมและชุมชน แผนงานสังคมสงเคราะห์

ที่	โครงการ/กิจกรรม	วัตถุประสงค์	เป้าหมาย(ผลผลิตของโครงการ)	งบประมาณและที่ผ่านมา					ตัวชี้วัด (KPI)	ผลที่คาดว่าจะได้รับ	หน่วยงานรับผิดชอบหลัก
				2566 (บาท)	2567 (บาท)	2568 (บาท)	2569 (บาท)	2570 (บาท)			
7	อบรมส่งเสริมและคุ้มครองการเข้าถึงสิทธิของคนพิการ	เพื่อให้คนพิการและผู้ดูแลคนพิการ มีความรู้ความเข้าใจถึงสิทธิที่ตนเองพึงได้รับ	คนพิการและผู้ดูแลคนพิการในพื้นที่จังหวัดศรีสะเกษ จำนวน 200 คน	200,000	200,000	200,000	200,000	200,000	ร้อยละของคนพิการและผู้ดูแลคนพิการที่มีความรู้ความเข้าใจถึงสิทธิที่ตนเองพึงได้รับ	คนพิการและผู้ดูแลคนพิการ รู้ถึงสิทธิประโยชน์ที่ตนเองพึงได้รับ	สำนักปลัดฯ
8	อบรมและสร้างเสริมสุขภาพเพื่อฟื้นฟูสมรรถภาพสำหรับคนพิการทุกประเภท	เพื่อให้คนพิการและผู้ดูแลคนพิการ มีความรู้ความเข้าใจในการดูแลสุขภาพของคนพิการ และเพื่อป้องกันการพิการซ้ำซ้อน	คนพิการและผู้ดูแลคนพิการในพื้นที่จังหวัดศรีสะเกษ จำนวน 200 คน	200,000	200,000	200,000	200,000	200,000	ร้อยละของคนพิการและผู้ดูแลคนพิการที่มีความรู้ความเข้าใจในการดูแลสุขภาพ	คนพิการและผู้ดูแลคนพิการ มีความรู้ความเข้าใจในการดูแลสุขภาพ	สำนักปลัดฯ
9	ฝึกอบรมเชิงปฏิบัติการการซ่อมกายอุปกรณ์เครื่องช่วยความพิการ	เพื่อฝึกอบรมคนพิการ ผู้ดูแลคนพิการและจิตอาสาในพื้นที่ให้สามารถซ่อมกายอุปกรณ์เครื่องช่วยความพิการในพื้นที่ของตนเองได้	คนพิการ ผู้ดูแลคนพิการและจิตอาสาในพื้นที่จังหวัดศรีสะเกษ จำนวน 100 คน	200,000	200,000	200,000	200,000	200,000	ร้อยละของผู้เข้าอบรมสามารถซ่อมกายอุปกรณ์เครื่องช่วยความพิการในพื้นที่ของตนเองได้	คนพิการและผู้ที่มีความจำเป็นต้องซ่อมกายอุปกรณ์เครื่องช่วยคนพิการสามารถเข้าถึงบริการได้อย่างทั่วถึงและครอบคลุม	สำนักปลัดฯ
10	จัดกิจกรรมวันผู้สูงอายุแห่งชาติ	เพื่อให้สังคมทุกภาคส่วนได้ตระหนักถึงคุณค่าและความสำคัญของผู้สูงอายุ และส่งเสริมให้ผู้สูงอายุได้มีส่วนร่วมในกิจกรรมต่างๆ ตามศักยภาพของตนเองอย่างมีคุณค่า	ผู้สูงอายุในพื้นที่จังหวัดศรีสะเกษ จำนวน 500 คน	200,000	200,000	200,000	200,000	200,000	ร้อยละความพึงพอใจของกลุ่มเป้าหมายที่เข้าร่วมกิจกรรม	สังคมทุกภาคส่วนตระหนักถึงคุณค่าและความสำคัญของผู้สูงอายุ และผู้สูงอายุได้มีส่วนร่วมในกิจกรรมต่างๆ ตามศักยภาพของตนเองอย่างมีคุณค่า	สำนักปลัดฯ

รายละเอียดโครงการพัฒนา

แผนพัฒนาท้องถิ่น (พ.ศ. 2566 - 2570)

องค์การบริหารส่วนจังหวัดศรีสะเกษ

แบบ ผ.02

ก. ประเด็นการพัฒนาจังหวัดที่ 3 พัฒนาเมืองน่าอยู่ สู่คุณภาพชีวิตประชาชนในทุกมิติ

ข. ยุทธศาสตร์การพัฒนาขององค์กรปกครองส่วนท้องถิ่นในเขตจังหวัดที่ 1 ยกระดับคุณภาพชีวิตให้เป็นสังคมที่น่าอยู่

ยุทธศาสตร์ที่ 3 การพัฒนาเศรษฐกิจและสังคม

ด้านบริการสังคมและชุมชน แผนงานสังคมสงเคราะห์

ที่	โครงการ/กิจกรรม	วัตถุประสงค์	เป้าหมาย(ผลผลิตของโครงการ)	งบประมาณและที่ผ่านมา					ตัวชี้วัด (KPI)	ผลที่คาดว่าจะได้รับ	หน่วยงานรับผิดชอบหลัก
				2566 (บาท)	2567 (บาท)	2568 (บาท)	2569 (บาท)	2570 (บาท)			
11	ส่งเสริมพัฒนาคุณภาพชีวิตผู้สูงอายุ	เพื่อให้ผู้สูงอายุมีความรู้ในการดูแลสุขภาพอนามัยของตนเอง และส่งเสริมให้ผู้สูงอายุได้รวมกลุ่มทำกิจกรรมร่วมกัน	ผู้สูงอายุในพื้นที่จังหวัดศรีสะเกษ จำนวน 1,000 คน	500,000	500,000	500,000	500,000	500,000	ร้อยละของผู้เข้าอบรม มีความรู้ความเข้าใจในการดูแลสุขภาพอนามัยของตนเอง	ผู้สูงอายุมีความรู้ในการดูแลสุขภาพอนามัยของตนเอง และได้รวมกลุ่มทำกิจกรรมร่วมกัน	สำนักปลัดฯ
12	อบรมผู้ดูแลผู้สูงอายุที่อยู่ในภาวะพึ่งพิง	เพื่อให้ผู้ดูแลผู้สูงอายุมีความรู้ความเข้าใจและมีทักษะในการดูแลผู้สูงอายุที่อยู่ในภาวะพึ่งพิง	บุคคลในครอบครัวผู้สูงอายุที่อยู่ในภาวะพึ่งพิงในพื้นที่จังหวัดศรีสะเกษ จำนวน 200 คน	500,000	500,000	500,000	500,000	500,000	ร้อยละของผู้เข้าอบรม มีความรู้ความเข้าใจและมีทักษะในการดูแลผู้สูงอายุที่อยู่ในภาวะพึ่งพิง	ผู้สูงอายุที่อยู่ในภาวะพึ่งพิง ได้รับการดูแลอย่างถูกวิธี จากผู้ดูแลผู้สูงอายุ	สำนักปลัดฯ
13	สงเคราะห์ผู้ป่วยที่ยากไร้ขององค์การบริหารส่วนจังหวัดศรีสะเกษ	เพื่อสงเคราะห์ผู้ป่วยที่ยากไร้ขององค์การบริหารส่วนจังหวัดศรีสะเกษ เป็นค่าใช้จ่ายในการเดินทางเพื่อเข้ารับการรักษาพยาบาล ณ สถานพยาบาลของรัฐ	ผู้ป่วยที่ยากไร้ได้รับเงินสงเคราะห์ ตามหลักเกณฑ์ของระเบียบกระทรวงมหาดไทย ว่าด้วยค่าใช้จ่ายในการสงเคราะห์ผู้ป่วยที่ยากไร้ของ อบจ.พ.ศ.2560	100,000	150,000	150,000	150,000	150,000	จำนวนผู้ป่วยที่ยากไร้ที่ได้รับเงินสงเคราะห์	ผู้ป่วยที่ยากไร้ได้รับการสงเคราะห์ค่าใช้จ่ายในการเดินทางเพื่อเข้ารับการรักษาพยาบาล ณ สถานพยาบาลของรัฐ	สำนักปลัดฯ
14	ให้ความช่วยเหลือประชาชนด้านการส่งเสริมและพัฒนาคุณภาพชีวิต	เพื่อจัดตั้งศูนย์ช่วยเหลือทางสังคม สังคมในการช่วยเหลือประชาชน ผู้ประสบปัญหาทางสังคม ผู้สูงอายุ คนพิการ ผู้ด้อยโอกาส กลุ่มเปราะบาง	ประชาชนได้รับการช่วยเหลือด้านการส่งเสริมและพัฒนาคุณภาพชีวิต ตามระเบียบกระทรวงมหาดไทย	200,000	200,000	200,000	200,000	200,000	ร้อยละของประชาชน ผู้ประสบปัญหาทางสังคม ผู้สูงอายุ คนพิการ ผู้ด้อยโอกาส กลุ่มเปราะบาง ได้รับการช่วยเหลือด้านการส่งเสริมและพัฒนาคุณภาพชีวิต	ประชาชนผู้ประสบปัญหาทางสังคม ผู้สูงอายุ คนพิการ ผู้ด้อยโอกาส กลุ่มเปราะบาง ได้รับการช่วยเหลือมีคุณภาพชีวิตที่ดีขึ้น	สำนักปลัดฯ

รายละเอียดโครงการพัฒนา

แผนพัฒนาท้องถิ่น (พ.ศ. 2566 - 2570)

องค์การบริหารส่วนจังหวัดศรีสะเกษ

แบบ ผ.02

ก. ประเด็นการพัฒนาจังหวัดที่ 3 พัฒนาเมืองน่าอยู่ สู่คุณภาพชีวิตประชาชนในทุกมิติ

ข. ยุทธศาสตร์การพัฒนาขององค์กรปกครองส่วนท้องถิ่นในเขตจังหวัดที่ 1 ยกกระดับคุณภาพชีวิตให้เป็นสังคมที่น่าอยู่

ยุทธศาสตร์ที่ 3 การพัฒนาเศรษฐกิจและสังคม

ด้านบริการสังคมและชุมชน แผนงานสังคมสงเคราะห์

ที่	โครงการ/กิจกรรม	วัตถุประสงค์	เป้าหมาย(ผลผลิตของโครงการ)	งบประมาณและที่ผ่านมา					ตัวชี้วัด (KPI)	ผลที่คาดว่าจะได้รับ	หน่วยงานรับผิดชอบหลัก
				2566 (บาท)	2567 (บาท)	2568 (บาท)	2569 (บาท)	2570 (บาท)			
15	ส่งเสริมความรู้และพัฒนาทักษะการทำงานประชาชนจิตอาสาในการให้การช่วยเหลือผู้ยากไร้ และผู้ด้อยโอกาสที่ยังขาดโอกาสทางสังคม	เพื่อส่งเสริมการประชาชนจิตอาสาในชุมชนในการสอดส่องดูแลให้การช่วยเหลือผู้ยากไร้ และผู้ด้อยโอกาสที่ยังขาดโอกาสทางสังคมให้ได้รับการพัฒนาคุณภาพชีวิตให้ดียิ่งขึ้น	ประชาชนจิตอาสาในพื้นที่จังหวัดศรีสะเกษ จำนวน 200 คน	200,000	200,000	200,000	200,000	200,000	ร้อยละของผู้เข้าอบรมมีความรู้ในการให้ความช่วยเหลือผู้ยากไร้ และผู้ด้อยโอกาสที่ยังขาดโอกาสทางสังคม	ผู้ยากไร้ และผู้ด้อยโอกาสที่ยังขาดโอกาสทางสังคมสามารถเข้าถึงสิทธิและสวัสดิการทางสังคมอย่างทั่วถึง โดยมีประชาชนจิตอาสาให้การดูแลช่วยเหลือและประสานกับหน่วยงานที่เกี่ยวข้อง	สำนักปลัดฯ

รายละเอียดโครงการพัฒนา

แบบ ผ.02

แผนพัฒนาท้องถิ่น (พ.ศ. 2566 - 2570)

องค์การบริหารส่วนจังหวัดศรีสะเกษ

ก. ประเด็นการพัฒนาจังหวัดที่ 3 พัฒนาเมืองน่าอยู่ คุณภาพชีวิตประชาชนในทุกมิติ

ข. ยุทธศาสตร์การพัฒนาขององค์กรปกครองส่วนท้องถิ่นในเขตจังหวัดที่ 1 ยกระดับคุณภาพชีวิตให้เป็นสังคมที่น่าอยู่

ยุทธศาสตร์ที่ 3 การพัฒนาเศรษฐกิจและสังคม

ด้านบริการชุมชนและสังคม แผนงานสร้างความเข้มแข็งของชุมชน

ที่	โครงการ/กิจกรรม	วัตถุประสงค์	เป้าหมาย(ผลผลิตของโครงการ)	งบประมาณและที่ผ่านมา					ตัวชี้วัด (KPI)	ผลที่คาดว่าจะได้รับ	หน่วยงานรับผิดชอบหลัก
				2566 (บาท)	2567 (บาท)	2568 (บาท)	2569 (บาท)	2570 (บาท)			
1	อบรมพัฒนาศักยภาพกลุ่มอาชีพในพื้นที่จังหวัดศรีสะเกษ	1. เพื่อพัฒนาศักยภาพกลุ่มอาชีพให้มีความรู้ มีทักษะ และวิธีการในการพัฒนาอาชีพ 2. เพื่อส่งเสริม สนับสนุนการพัฒนาผลิตภัณฑ์ของกลุ่มอาชีพให้ได้มาตรฐานเป็นที่ต้องการของตลาด 3. เพื่อพัฒนากลุ่มอาชีพให้มีความเข้มแข็ง มีความมั่นคงในการประกอบอาชีพ	- กลุ่มอาชีพทอผ้าพื้นเมือง กลุ่มปักผ้าพื้นเมือง กลุ่มจักสาน กลุ่มแปรรูปผลิตภัณฑ์ ฯลฯ ในเขตพื้นที่จังหวัดศรีสะเกษ พิจารณาจากกลุ่มเป้าหมายที่มีศักยภาพ จำนวน 5กลุ่ม/ปี	1,000,000	1,000,000	1,000,000	1,000,000	1,000,000	- จำนวนกลุ่มอาชีพที่ได้รับการพัฒนาศักยภาพมีจำนวนเพิ่มขึ้น	1. กลุ่มอาชีพสามารถนำความรู้ที่ได้ไปพัฒนาอาชีพอย่างมีประสิทธิภาพ 2.กลุ่มอาชีพมีการพัฒนาผลิตภัณฑ์ของกลุ่มให้ได้มาตรฐานตรงตามความต้องการตลาด 3.กลุ่มอาชีพเกิดความเข้มแข็ง มุ่งสู่การพัฒนาเป็นวิสาหกิจชุมชน	สำนักปลัดฯ
2	อบรมพัฒนาศักยภาพกลุ่มวิสาหกิจในชุมชน ในพื้นที่จังหวัดศรีสะเกษ	1. เพื่อพัฒนาศักยภาพกลุ่มวิสาหกิจชุมชนให้มีความรู้ และมีทักษะ และวิธีการในการพัฒนาอาชีพ 2.เพื่อส่งเสริม สนับสนุนการพัฒนาผลิตภัณฑ์ของวิสาหกิจชุมชน 3. เพื่อส่งเสริมการตลาด การจำหน่ายสินค้า และการประชาสัมพันธ์ให้กับวิสาหกิจชุมชน	- วิสาหกิจชุมชนในพื้นที่จังหวัดศรีสะเกษ พิจารณาจากกลุ่มเป้าหมายที่มีศักยภาพ จำนวน 5 กลุ่ม/ปี	2,000,000	2,000,000	2,000,000	2,000,000	2,000,000	- จำนวนกลุ่มวิสาหกิจชุมชนที่ได้รับการพัฒนาศักยภาพมีจำนวนเพิ่มขึ้น	1. วิสาหกิจชุมชน สามารถนำความรู้ที่ได้ไปพัฒนาอาชีพอย่างมีประสิทธิภาพ 2. ผลิตภัณฑ์ได้มาตรฐานตรงตามความต้องการตลาด 3. มีการเชื่อมโยงการตลาด เพิ่มช่องทางการจำหน่ายผลิตภัณฑ์ให้เพิ่มขึ้น	สำนักปลัดฯ

รายละเอียดโครงการพัฒนา

แบบ ผ.02

แผนพัฒนาท้องถิ่น (พ.ศ. 2566 - 2570)

องค์การบริหารส่วนจังหวัดศรีสะเกษ

ก. ประเด็นการพัฒนาจังหวัดที่ 3 พัฒนาเมืองน่าอยู่ สู่คุณภาพชีวิตประชาชนในทุกมิติ

ข. ยุทธศาสตร์การพัฒนาขององค์กรปกครองส่วนท้องถิ่นในเขตจังหวัดที่ 1 ยกระดับคุณภาพชีวิตให้เป็นสังคมที่น่าอยู่

ยุทธศาสตร์ที่ 3 การพัฒนาเศรษฐกิจและสังคม

ด้านบริการชุมชนและสังคม แผนงานสร้างความเข้มแข็งของชุมชน

ที่	โครงการ/กิจกรรม	วัตถุประสงค์	เป้าหมาย(ผลผลิตของโครงการ)	งบประมาณและที่ผ่านมา					ตัวชี้วัด (KPI)	ผลที่คาดว่าจะได้รับ	หน่วยงานรับผิดชอบหลัก
				2566 (บาท)	2567 (บาท)	2568 (บาท)	2569 (บาท)	2570 (บาท)			
3	อบรมส่งเสริมอาชีพทอผ้าเบญจศรีของดีจังหวัดศรีสะเกษ	1.เพื่อให้ประชาชน และผู้ที่มีความสนใจฝักอาชีพ มีความรู้ มีความเข้าใจในการทอผ้าเบญจศรี 2.เพื่อให้ประชาชน และผู้ที่มีความสนใจฝักอาชีพ มีทักษะในการทอผ้าเบญจศรี 3. เพื่อให้ประชาชนมีโอกาสสร้างงาน สร้างอาชีพ	- ประชาชนในพื้นที่จังหวัดศรีสะเกษ และผู้ที่มีความสนใจฝักอาชีพ จำนวน 105 คน/ปี	600,000	600,000	600,000	600,000	600,000	- ร้อยละของผู้รับการฝึกอบรมอาชีพ มีความรู้ มีทักษะ และวิธีการทอผ้าเบญจศรี	1. ผู้เข้าฝักอบรมมีความรู้ ความเข้าใจในการทอผ้าเบญจศรี 2. ผู้เข้าฝักอบรมเกิดการ พัฒนาทักษะการทอผ้าเบญจศรี 3. ผู้เข้าอบรมสามารถสร้างอาชีพ สร้างรายได้ ให้แก่ตนเองและครอบครัว	สำนักปลัดฯ
4	อบรมส่งเสริมอาชีพการมัดย้อมผ้าจากสีธรรมชาติ	1.เพื่อให้ประชาชน และผู้ที่มีความสนใจฝักอาชีพ มีความรู้ มีความเข้าใจ ในกระบวนการมัดย้อมผ้าจากสีธรรมชาติ 2. เพื่อให้ประชาชน และผู้ที่มีความสนใจฝักอาชีพ มีทักษะในการมัดย้อมผ้าจากสีธรรมชาติ	- ประชาชนในพื้นที่จังหวัดศรีสะเกษ และผู้ที่มีความสนใจฝักอาชีพ จำนวน 70 คน/ปี	300,000	300,000	300,000	300,000	300,000	- ร้อยละของผู้รับการฝึกอบรมอาชีพ มีความรู้ มีทักษะ และวิธีการมัดย้อมผ้าจากสีธรรมชาติ	1. ผู้เข้าฝักอบรมมีความรู้ มีความเข้าใจในกระบวนการมัดย้อมผ้าจากสีธรรมชาติ 2. ผู้เข้าฝักอบรมมีทักษะในการมัดย้อมผ้าจากสีธรรมชาติ	สำนักปลัดฯ

รายละเอียดโครงการพัฒนา

แบบ ผ.02

แผนพัฒนาท้องถิ่น (พ.ศ. 2566 - 2570)

องค์การบริหารส่วนจังหวัดศรีสะเกษ

ก. ประเด็นการพัฒนาจังหวัดที่ 3 พัฒนาเมืองน่าอยู่ ส่งคุณภาพชีวิตประชาชนในทุกมิติ

ข. ยุทธศาสตร์การพัฒนาขององค์กรปกครองส่วนท้องถิ่นในเขตจังหวัดที่ 1 ยกระดับคุณภาพชีวิตให้เป็นสังคมที่น่าอยู่

ยุทธศาสตร์ที่ 3 การพัฒนาเศรษฐกิจและสังคม

ด้านบริการชุมชนและสังคม แผนงานสร้างความเข้มแข็งของชุมชน

ที่	โครงการ/กิจกรรม	วัตถุประสงค์	เป้าหมาย(ผลผลิตของโครงการ)	งบประมาณและที่ผ่านมา					ตัวชี้วัด (KPI)	ผลที่คาดว่าจะได้รับ	หน่วยงานรับผิดชอบหลัก
				2566 (บาท)	2567 (บาท)	2568 (บาท)	2569 (บาท)	2570 (บาท)			
5	อบรมส่งเสริมการย้อมสีไหมด้วยสีธรรมชาติ	1. เพื่อให้สตรี และประชาชนทั่วไป มีความรู้ ความเข้าใจในกระบวนการขั้นตอนการย้อมสีไหม ด้วยสีธรรมชาติ 2. เพื่อให้สตรีและประชาชนทั่วไป มีทักษะในการย้อมสีไหมด้วยสีธรรมชาติ	- สตรี และประชาชนทั่วไป ในพื้นที่จังหวัดศรีสะเกษ จำนวน 70 คน/ปี	300,000	300,000	300,000	300,000	300,000	- ร้อยละของผู้รับการฝึกอบรมอาชีพ มีความรู้ มีทักษะ และวิธีการย้อมสีไหมด้วยสีธรรมชาติ	1.สตรีและประชาชนทั่วไป มีความรู้ ความเข้าใจในกระบวนการขั้นตอนการย้อมสีไหมด้วยสีธรรมชาติ 2.สตรีและประชาชนทั่วไป มีทักษะในการย้อมสีไหมด้วยสีธรรมชาติ	สำนักปลัดฯ
6	อบรมส่งเสริมอาชีพการนวดเท้าเพื่อสุขภาพให้กับผู้ว่างงาน และผู้ที่ต้องการฝึกอาชีพ	1. เพื่ออบรมให้ความรู้ แก่ผู้ว่างงาน และผู้ที่ต้องการฝึกอาชีพในเรื่องการนวดเท้าเพื่อสุขภาพ 2. เพื่อให้ผู้ว่างงานที่เข้ารับการอบรมนำความรู้ไปประกอบอาชีพทางเลือก	- ผู้ว่างงาน และผู้ที่ต้องการฝึกอาชีพ ในพื้นที่จังหวัดศรีสะเกษ จำนวน 70 คน/ปี	200,000	200,000	200,000	200,000	200,000	- ร้อยละของผู้รับการฝึกอบรมอาชีพ มีความรู้ มีทักษะในการนวดเท้าเพื่อสุขภาพ	1. ผู้เข้าฝึกอบรมมีความรู้ มีทักษะในเรื่องการนวดเท้าเพื่อสุขภาพ 2. ผู้เข้าฝึกอบรมนำความรู้ไปประกอบอาชีพทางเลือกได้	สำนักปลัดฯ

รายละเอียดโครงการพัฒนา

แบบ ผ.02

แผนพัฒนาท้องถิ่น (พ.ศ. 2566 - 2570)

องค์การบริหารส่วนจังหวัดศรีสะเกษ

ก. ประเด็นการพัฒนาจังหวัดที่ 3 พัฒนาเมืองน่าอยู่ สู่คุณภาพชีวิตประชาชนในทุกมิติ

ข. ยุทธศาสตร์การพัฒนาขององค์กรปกครองส่วนท้องถิ่นในเขตจังหวัดที่ 1 ยกระดับคุณภาพชีวิตให้เป็นสังคมที่น่าอยู่

ยุทธศาสตร์ที่ 3 การพัฒนาเศรษฐกิจและสังคม

ด้านบริการชุมชนและสังคม แผนงานสร้างความเข้มแข็งของชุมชน

ที่	โครงการ/กิจกรรม	วัตถุประสงค์	เป้าหมาย(ผลผลิตของโครงการ)	งบประมาณและที่ผ่านมา					ตัวชี้วัด (KPI)	ผลที่คาดว่าจะได้รับ	หน่วยงานรับผิดชอบหลัก
				2566 (บาท)	2567 (บาท)	2568 (บาท)	2569 (บาท)	2570 (บาท)			
7	อบรมส่งเสริมพัฒนาผลิตภัณฑ์และบรรจุภัณฑ์ OTOP จังหวัดศรีสะเกษ	1. เพื่อพัฒนาผลิตภัณฑ์ให้ได้มาตรฐานตรงตามความต้องการของตลาด 2. เพื่อพัฒนาบรรจุภัณฑ์สินค้าของจังหวัดให้สอดคล้องกับตัวผลิตภัณฑ์ 3. เพื่อสร้างมูลค่าเพิ่มให้แก่ผลผลิต/ผลิตภัณฑ์	- ผู้ผลิต ผู้ประกอบการสินค้า OTOP ที่ผ่านการคัดสรร ระดับ 2-5 ดาว จังหวัดศรีสะเกษ จำนวน 100 คน/ปี	300,000	300,000	300,000	300,000	300,000	- ร้อยละของผู้รับการฝึกอบรมมีความรู้ มีทักษะในการพัฒนาผลิตภัณฑ์และบรรจุภัณฑ์ OTOP	1. ผู้ผลิต ผู้ประกอบการสินค้า OTOP สามารถนำความรู้มาพัฒนาผลิตภัณฑ์ของตนเองให้ได้มาตรฐาน 2. ผู้ผลิต ผู้ประกอบการสามารถพัฒนาบรรจุภัณฑ์ให้สอดคล้องกับตัวผลิตภัณฑ์ 3. เกิดการสร้างมูลค่าเพิ่ม	สำนักปลัดฯ
8	อบรมส่งเสริมพัฒนาทักษะภาษาต่างประเทศให้ผู้ประกอบการสินค้า OTOP จังหวัดศรีสะเกษ	1. เพื่อส่งเสริมให้ผู้ประกอบการ OTOP มีทักษะภาษาต่างประเทศในการติดต่อทำการตลาดกับต่างประเทศ 2. เพื่อเป็นการเตรียมความพร้อมให้กับผู้ประกอบการ OTOP จังหวัดศรีสะเกษ ในการรองรับการเข้าสู่ประชาคมเศรษฐกิจอาเซียน	- ผู้ผลิต ผู้ประกอบการสินค้า OTOP ที่ผ่านการคัดสรร ระดับ 2-5 ดาว จังหวัดศรีสะเกษ จำนวน 100 คน/ปี	200,000	200,000	200,000	200,000	200,000	- ร้อยละของผู้รับการฝึกอบรมมีความรู้ มีทักษะภาษาต่างประเทศ	- ผู้ประกอบการสินค้า OTOP จ.ศรีสะเกษ มีทักษะภาษาต่างประเทศ ใช้ในการติดต่อสื่อสารเพื่อทำการตลาดได้อย่างเหมาะสม	สำนักปลัดฯ

รายละเอียดโครงการพัฒนา

แบบ ผ.02

แผนพัฒนาท้องถิ่น (พ.ศ. 2566 - 2570)

องค์การบริหารส่วนจังหวัดศรีสะเกษ

ก. ประเด็นการพัฒนาจังหวัดที่ 3 พัฒนาเมืองน่าอยู่ ส่งคุณภาพชีวิตประชาชนในทุกมิติ

ข. ยุทธศาสตร์การพัฒนาขององค์กรปกครองส่วนท้องถิ่นในเขตจังหวัดที่ 1 ยกระดับคุณภาพชีวิตให้เป็นสังคมที่น่าอยู่

ยุทธศาสตร์ที่ 3 การพัฒนาเศรษฐกิจและสังคม

ด้านบริการชุมชนและสังคม แผนงานสร้างความเข้มแข็งของชุมชน

ที่	โครงการ/กิจกรรม	วัตถุประสงค์	เป้าหมาย(ผลผลิตของโครงการ)	งบประมาณและที่ผ่านมา					ตัวชี้วัด (KPI)	ผลที่คาดว่าจะได้รับ	หน่วยงานรับผิดชอบหลัก
				2566 (บาท)	2567 (บาท)	2568 (บาท)	2569 (บาท)	2570 (บาท)			
9	อบรมส่งเสริมอาชีพ เพื่อคืนคนดีสู่สังคม	1.เพื่อให้ความรู้ทางด้านวิชาชีพ อิสระ แก่ผู้ต้องขัง 2.เพื่อให้ผู้ต้องขังมีทักษะอาชีพ ไปประกอบอาชีพหลังพ้นโทษ 3. เพื่อเพื่อให้กำลังใจและโอกาส แก่ผู้ที่เคยกระทำผิดได้กลับมา เป็นคนดีของสังคม	เรือนจำจังหวัดศรีสะเกษ และเรือนจำจังหวัด กันทรลักษณ์ จังหวัดศรีสะเกษ ผู้ต้องขังชาย และผู้ต้องขังหญิง ที่มีความประพฤติดี ใกล้เคียงโทษ จำนวน 100 คน/ปี	200,000	200,000	200,000	200,000	200,000	- ร้อยละของผู้รับการฝึก อบรมมีความรู้ มีทักษะ ในการประกอบอาชีพอิสระ	1.ผู้เข้ารับการฝึกอบรม มีความรู้ มีทักษะอาชีพอิสระ 2. หลังพ้นโทษผู้เข้ารับการ ฝึกอบรมสามารถสร้างงาน สร้างรายได้ให้กับตนเอง และครอบครัว 3. ผู้ที่เคยกระทำผิดได้กลับมา เป็นคนดีของสังคม	สำนักปลัดฯ
10	อบรมส่งเสริมพัฒนาศักยภาพ ผู้นำสตรี ผู้นำอาสาพัฒนาชุมชน (ผู้นำ อช.) และคณะกรรมการพัฒนาสตรีตำบล ในพื้นที่จังหวัดศรีสะเกษ	- เพื่อพัฒนาคุณภาพชีวิตของ คนในท้องถิ่น สร้างงาน สร้างอาชีพ เพิ่มรายได้ให้กับ ประชาชน	กลุ่มผู้นำสตรี ผู้นำ อช. ฯลฯ ในพื้นที่จังหวัดศรีสะเกษ จำนวน 100 คน/ปี	300,000	300,000	300,000	300,000	300,000	- ร้อยละของผู้รับการฝึกอบรม มีความรู้ มีทักษะ และวิธีการ ในการพัฒนาคุณภาพชีวิต	ผู้เข้ารับการฝึกอบรม ได้รับความรู้ ทักษะในการ ประกอบอาชีพ เพิ่มรายได้	สำนักปลัดฯ
11	อบรมการซื้อขายผ่านช่องทาง ระบบอีคอมเมิร์ซ (E-Commerce) เพื่อสร้างธุรกิจออนไลน์ส่งเสริม การขายผลิตภัณฑ์ในชุมชน	1. เพื่อส่งเสริม สนับสนุนให้ ผู้ผลิต ผู้ประกอบการ มีความรู้ มีทักษะการซื้อขายผ่านช่องทาง ระบบอีคอมเมิร์ซ (E-Commerce) 2. เพื่อเพิ่มช่องทางในการจำหน่าย สินค้าของผู้ผลิต ผู้ประกอบการ ให้เข้าถึงกลุ่มเป้าหมายได้รวดเร็ว	-ประชาชนทั่วไป ผู้ผลิต ผู้ประกอบการ ที่สนใจ ในพื้นที่ จ.ศก จำนวน 100 คน/ปี	300,000	300,000	300,000	300,000	300,000	- ร้อยละของผู้รับการฝึก อบรมมีความรู้ มีทักษะ การซื้อขายผ่านช่องทาง ระบบอีคอมเมิร์ซ (E-Commerce)	1. ผู้ผลิต ผู้ประกอบการ มีความรู้ มีทักษะการขาย ผ่านช่องทางระบบอีคอมเมิร์ซ 2. ผู้ผลิต ผู้ประกอบการ มีช่องทางในการผลิตสินค้า เพิ่มขึ้น	สำนักปลัดฯ

รายละเอียดโครงการพัฒนา

แบบ ผ.02

แผนพัฒนาท้องถิ่น (พ.ศ. 2566 - 2570)

องค์การบริหารส่วนจังหวัดศรีสะเกษ

ก. ประเด็นการพัฒนาจังหวัดที่ 3 พัฒนาเมืองน่าอยู่ สู่คุณภาพชีวิตประชาชนในทุกมิติ

ข. ยุทธศาสตร์การพัฒนาขององค์กรปกครองส่วนท้องถิ่นในเขตจังหวัดที่ 1 ยกระดับคุณภาพชีวิตให้เป็นสังคมที่น่าอยู่

ยุทธศาสตร์ที่ 3 การพัฒนาเศรษฐกิจและสังคม

ด้านบริการชุมชนและสังคม แผนงานสร้างความเข้มแข็งของชุมชน

ที่	โครงการ/กิจกรรม	วัตถุประสงค์	เป้าหมาย(ผลผลิตของโครงการ)	งบประมาณและที่ผ่านมา					ตัวชี้วัด (KPI)	ผลที่คาดว่าจะได้รับ	หน่วยงานรับผิดชอบหลัก
				2566 (บาท)	2567 (บาท)	2568 (บาท)	2569 (บาท)	2570 (บาท)			
12	ศูนย์แสดงและจำหน่ายสินค้าจังหวัด พัฒนาศักยภาพการบริหารจัดการ ศูนย์แสดงและจำหน่ายสินค้าผลิตภัณฑ์ ชุมชนและท้องถิ่นระดับจังหวัด	1. เพื่อส่งเสริมด้านการตลาดให้กับ ผู้ผลิต ผู้ประกอบการสินค้า OTOP ของจังหวัดศรีสะเกษ เป็นไปอย่างต่อเนื่อง 2. เพื่อให้ผู้เข้าใช้บริการภายใน ศูนย์แสดงและจำหน่ายสินค้า (OTOP) อบจ. ศรีสะเกษ ได้สินค้าที่มีคุณภาพได้มาตรฐาน	- ศูนย์แสดงและจำหน่าย สินค้าจังหวัดศรีสะเกษ	500,000	500,000	500,000	500,000	500,000	- ร้อยละของจำนวนสินค้า ที่วางจำหน่ายภายในศูนย์ มีคุณภาพได้มาตรฐาน	1.ผู้ผลิต ผู้ประกอบการสินค้า OTOP ของจังหวัดศรีสะเกษ มีแหล่งจำหน่ายสินค้า เป็นไปอย่างต่อเนื่อง 2. ผู้เข้าใช้บริการภายใน ศูนย์แสดงและจำหน่ายสินค้า (OTOP) อบจ. ศรีสะเกษ ได้สินค้าที่มีคุณภาพได้มาตรฐาน	สำนักปลัดฯ
13	เพิ่มทักษะด้านอาชีพแก่เด็ก เยาวชน ที่ไม่ได้ศึกษาต่อในระบบ หลังจบการศึกษา ภาคบังคับ จังหวัดศรีสะเกษ	เพื่อส่งเสริมและเปิดโอกาส ให้เด็ก เยาวชนนอกระบบการศึกษา ได้ฝึกฝนทักษะด้านอาชีพ ในหลักสูตรการฝึกเตรียม เข้าทำงาน (หลักสูตรระยะยาว)	เด็ก เยาวชนนอกระบบ การศึกษาในพื้นที่จังหวัด ศรีสะเกษ จำนวน 20 คน/ปี	300,000	300,000	300,000	300,000	300,000	ร้อยละของผู้เข้าอบรม ได้รับการพัฒนาทักษะ เพื่อการประกอบอาชีพ ในหลักสูตรต่างๆ ที่สนใจ	เด็ก เยาวชนนอกระบบ การศึกษา ได้รับการฝึกฝน ทักษะอาชีพอย่างมีแบบแผน และสามารถก้าวเข้าสู่ตลาด แรงงาน ในฐานะแรงงาน กึ่งฝีมือ/มีฝีมือ	สำนักปลัดฯ
14	อบรมส่งเสริมอาชีพการแปรรูป และถนอมอาหารให้กับผู้สูงอายุในพื้นที่ จังหวัดศรีสะเกษ	เพื่อส่งเสริมให้ผู้สูงอายุมีทักษะ และแนวทางในการใช้เวลาว่าง สร้างอาชีพ สร้างรายได้	ผู้สูงอายุในพื้นที่จังหวัด ศรีสะเกษ จำนวน 70 คน/ปี	200,000	200,000	200,000	200,000	200,000	ร้อยละของผู้เข้าอบรม มีความรู้และทักษะในการ แปรรูปและถนอมอาหาร	ผู้สูงอายุสามารถสร้าง อาชีพเสริม สร้างรายได้ ให้แก่ตนเองและครอบครัว	สำนักปลัดฯ

รายละเอียดโครงการพัฒนา

แบบ ผ.02

แผนพัฒนาท้องถิ่น (พ.ศ. 2566 - 2570)

องค์การบริหารส่วนจังหวัดศรีสะเกษ

ก. ประเด็นการพัฒนาจังหวัดที่ 3 พัฒนาเมืองน่าอยู่ สู่คุณภาพชีวิตประชาชนในทุกมิติ

ข. ยุทธศาสตร์การพัฒนาขององค์กรปกครองส่วนท้องถิ่นในเขตจังหวัดที่ 1 ยกระดับคุณภาพชีวิตให้เป็นสังคมที่น่าอยู่

ยุทธศาสตร์ที่ 3 การพัฒนาเศรษฐกิจและสังคม

ด้านบริการชุมชนและสังคม แผนงานสร้างความเข้มแข็งของชุมชน

ที่	โครงการ/กิจกรรม	วัตถุประสงค์	เป้าหมาย(ผลผลิตของโครงการ)	งบประมาณและที่ผ่านมา					ตัวชี้วัด (KPI)	ผลที่คาดว่าจะได้รับ	หน่วยงานรับผิดชอบหลัก
				2566 (บาท)	2567 (บาท)	2568 (บาท)	2569 (บาท)	2570 (บาท)			
15	อบรมส่งเสริมอาชีพการจักสานผลิตภัณฑ์ให้กับผู้สูงอายุในพื้นที่จังหวัดศรีสะเกษ	เพื่อส่งเสริมให้ผู้สูงอายุมีทักษะและแนวทางในการใช้เวลาว่างสร้างอาชีพ สร้างรายได้	ผู้สูงอายุในพื้นที่จังหวัดศรีสะเกษ จำนวน 70 คน/ปี	200,000	200,000	200,000	200,000	200,000	ร้อยละของผู้เข้าอบรมมีความรู้และทักษะในการจักสานผลิตภัณฑ์	ผู้สูงอายุสามารถสร้างอาชีพเสริม สร้างรายได้ให้แก่ตนเองและครอบครัว	สำนักปลัดฯ
16	อบรมส่งเสริมอาชีพการประดิษฐ์ดอกไม้จันทน์และของชำร่วยให้กับผู้สูงอายุในพื้นที่จังหวัดศรีสะเกษ	เพื่อส่งเสริมให้ผู้สูงอายุมีทักษะและแนวทางในการใช้เวลาว่างสร้างอาชีพ สร้างรายได้	ผู้สูงอายุในพื้นที่จังหวัดศรีสะเกษ จำนวน 70 คน/ปี	200,000	200,000	200,000	200,000	200,000	ร้อยละของผู้เข้าอบรมมีความรู้และทักษะในการประดิษฐ์ดอกไม้จันทน์และของชำร่วย	ผู้สูงอายุสามารถสร้างอาชีพเสริม สร้างรายได้ให้แก่ตนเองและครอบครัว	สำนักปลัดฯ
17	อบรมส่งเสริมพัฒนาศักยภาพกลุ่มอาชีพผู้สูงอายุในพื้นที่จังหวัดศรีสะเกษ	เพื่อส่งเสริมให้กลุ่มอาชีพผู้สูงอายุมีทักษะในการบริหารจัดการกลุ่มและส่งเสริมการพัฒนาผลิตภัณฑ์ของกลุ่ม	กลุ่มอาชีพผู้สูงอายุในพื้นที่จังหวัดศรีสะเกษ จำนวน 3 กลุ่ม/ปี	300,000	300,000	300,000	300,000	300,000	ร้อยละของผู้เข้าอบรมมีความรู้ความเข้าใจในการบริหารจัดการกลุ่มและการพัฒนาผลิตภัณฑ์	กลุ่มอาชีพผู้สูงอายุสามารถบริหารจัดการได้อย่างมีประสิทธิภาพมากขึ้นและสามารถพัฒนาผลิตภัณฑ์ให้มีมาตรฐานตามที่ท้องตลาดต้องการได้	สำนักปลัดฯ

รายละเอียดโครงการพัฒนา

แบบ ผ.02

แผนพัฒนาท้องถิ่น (พ.ศ. 2566 - 2570)

องค์การบริหารส่วนจังหวัดศรีสะเกษ

ก. ประเด็นการพัฒนาจังหวัดที่ 3 พัฒนาเมืองน่าอยู่ สู่คุณภาพชีวิตประชาชนในทุกมิติ

ข. ยุทธศาสตร์การพัฒนาขององค์กรปกครองส่วนท้องถิ่นในเขตจังหวัดที่ 1 ยกระดับคุณภาพชีวิตให้เป็นสังคมที่น่าอยู่

ยุทธศาสตร์ที่ 3 การพัฒนาเศรษฐกิจและสังคม

ด้านบริการชุมชนและสังคม แผนงานสร้างความเข้มแข็งของชุมชน

ที่	โครงการ/กิจกรรม	วัตถุประสงค์	เป้าหมาย(ผลผลิตของโครงการ)	งบประมาณและที่ผ่านมา					ตัวชี้วัด (KPI)	ผลที่คาดว่าจะได้รับ	หน่วยงานรับผิดชอบหลัก
				2566 (บาท)	2567 (บาท)	2568 (บาท)	2569 (บาท)	2570 (บาท)			
18	อบรมส่งเสริมอาชีพการทำขนมและอาหารว่างให้กับคนพิการ ผู้ดูแลคนพิการและผู้ด้อยโอกาสในพื้นที่จังหวัดศรีสะเกษ	เพื่อส่งเสริมให้คนพิการ คนพิการ และผู้ด้อยโอกาส มีทักษะในการสร้างอาชีพสร้างรายได้	คนพิการ ผู้ดูแลคนพิการ และผู้ด้อยโอกาส ในพื้นที่จังหวัดศรีสะเกษ จำนวน 70 คน/ปี	200,000	200,000	200,000	200,000	200,000	ร้อยละของผู้เข้าอบรมมีความรู้และทักษะในการทำขนมและอาหารว่าง	คนพิการ ผู้ดูแลคนพิการ และผู้ด้อยโอกาส สามารถสร้างอาชีพเสริม สร้างรายได้ และสามารถพึ่งพาตนเองได้	สำนักปลัดฯ
19	อบรมส่งเสริมอาชีพการประกอบอาหารเพื่อสุขภาพ ให้กับคนพิการ ผู้ดูแลคนพิการ และผู้ด้อยโอกาสในพื้นที่จังหวัดศรีสะเกษ	เพื่อส่งเสริมให้คนพิการ คนพิการ และผู้ด้อยโอกาส มีทักษะในการสร้างอาชีพสร้างรายได้	คนพิการ ผู้ดูแลคนพิการ และผู้ด้อยโอกาส ในพื้นที่จังหวัดศรีสะเกษ จำนวน 70 คน/ปี	200,000	200,000	200,000	200,000	200,000	ร้อยละของผู้เข้าอบรมมีความรู้และทักษะในการประกอบอาหารเพื่อสุขภาพ	คนพิการ ผู้ดูแลคนพิการ และผู้ด้อยโอกาส สามารถสร้างอาชีพเสริม สร้างรายได้ และสามารถพึ่งพาตนเองได้	สำนักปลัดฯ
20	อบรมส่งเสริมอาชีพการประดิษฐ์และสร้างสรรค์ผลิตภัณฑ์จากวัสดุต่างๆ ให้กับคนพิการ ผู้ดูแลคนพิการและผู้ด้อยโอกาสในพื้นที่จังหวัดศรีสะเกษ	เพื่อส่งเสริมให้คนพิการ คนพิการ และผู้ด้อยโอกาส มีทักษะในการสร้างอาชีพสร้างรายได้	คนพิการ ผู้ดูแลคนพิการ และผู้ด้อยโอกาส ในพื้นที่จังหวัดศรีสะเกษ จำนวน 70 คน/ปี	200,000	200,000	200,000	200,000	200,000	ร้อยละของผู้เข้าอบรมมีความรู้และทักษะในการประดิษฐ์และสร้างสรรค์ผลิตภัณฑ์จากวัสดุต่างๆ	คนพิการ ผู้ดูแลคนพิการ และผู้ด้อยโอกาส สามารถสร้างอาชีพเสริม สร้างรายได้ และสามารถพึ่งพาตนเองได้	สำนักปลัดฯ
21	อบรมส่งเสริมพัฒนาศักยภาพกลุ่มอาชีพคนพิการ ผู้ดูแลคนพิการ และผู้ด้อยโอกาสในพื้นที่จังหวัดศรีสะเกษ	เพื่อส่งเสริมให้กลุ่มอาชีพคนพิการ ผู้ดูแลคนพิการ และผู้ด้อยโอกาส มีทักษะในการบริหารจัดการกลุ่มและส่งเสริมการพัฒนาผลิตภัณฑ์ของกลุ่ม	กลุ่มอาชีพคนพิการ ผู้ดูแลคนพิการ และผู้ด้อยโอกาส ในพื้นที่จังหวัดศรีสะเกษ จำนวน 3 กลุ่ม/ปี	300,000	300,000	300,000	300,000	300,000	ร้อยละของผู้เข้าอบรมมีความรู้ความเข้าใจในการบริหารจัดการกลุ่มและการพัฒนาผลิตภัณฑ์	กลุ่มเป้าหมายสามารถบริหารจัดการกลุ่มได้อย่างมีประสิทธิภาพมากขึ้นและสามารถพัฒนาผลิตภัณฑ์ให้มีมาตรฐาน	สำนักปลัดฯ

รายละเอียดโครงการพัฒนา

แบบ ผ.02

แผนพัฒนาท้องถิ่น (พ.ศ. 2566 - 2570)

องค์การบริหารส่วนจังหวัดศรีสะเกษ

ก. ประเด็นการพัฒนาจังหวัดที่ 3 พัฒนาเมืองน่าอยู่ ส่งคุณภาพชีวิตประชาชนในทุกมิติ

ข. ยุทธศาสตร์การพัฒนาขององค์กรปกครองส่วนท้องถิ่นในเขตจังหวัดที่ 1 ยกระดับคุณภาพชีวิตให้เป็นสังคมที่น่าอยู่

ยุทธศาสตร์ที่ 3 การพัฒนาเศรษฐกิจและสังคม

ด้านบริการชุมชนและสังคม แผนงานสร้างความเข้มแข็งของชุมชน

ที่	โครงการ/กิจกรรม	วัตถุประสงค์	เป้าหมาย(ผลผลิตของโครงการ)	งบประมาณและที่ผ่านมา					ตัวชี้วัด (KPI)	ผลที่คาดว่าจะได้รับ	หน่วยงานรับผิดชอบหลัก
				2566 (บาท)	2567 (บาท)	2568 (บาท)	2569 (บาท)	2570 (บาท)			
22	อบรมส่งเสริมประชาธิปไตย หลักสูตรต้นกล้าประชาธิปไตย	เพื่อสร้างคนรุ่นใหม่ ให้มี วิสัยทัศน์ วิถีชีวิต คุณธรรม จิตสำนึก และยึดมั่นในระบอบ ประชาธิปไตย	เยาวชนทั่วไป นักเรียน ของสถานศึกษา ในสังกัด อบจ.ศก. จำนวน 100 คน	2,000,000	2,000,000	2,000,000	2,000,000	2,000,000	ร้อยละ 80 ของผู้เข้ารับการ อบรมมีความเข้าใจเกี่ยวกับ ระบอบประชาธิปไตย	ผู้เข้ารับการอบรมนำความรู้ ความเข้าใจในระบอบ ประชาธิปไตย รวมไปถึง การสร้างเครือข่ายแก่ชุมชน สังคมและประเทศชาติได้ เพิ่มมากขึ้น	สนง. เลขานุการ อบจ.
23	อบรมส่งเสริมพลเมืองดีมีจิตอาสา ร่วมพัฒนาท้องถิ่นอย่างยั่งยืน	ส่งเสริมให้ผู้เข้ารับการอบรม ในการมีส่วนร่วมทางการเมืองและ การปกครอง ตามระบอบประชาธิปไตย เพื่อตระหนักในสิทธิหน้าที่ ของพลเมือง นำไปสู่การพัฒนา ชุมชน	เยาวชนทั่วไป นักเรียน ของสถานศึกษา ในสังกัด อบจ.ศก. จำนวน 100 คน	100,000	100,000	100,000	100,000	100,000	ร้อยละ 80 ของผู้เข้ารับ การอบรมมีจิตสำนึกเป็น พลเมือง สิทธิและหน้าที่ ของพลเมือง	ผู้เข้ารับการอบรมมีความรู้ ความเข้าใจวิถีชีวิต ประชาธิปไตยวัฒนธรรมอันดี นำไปสู่การพัฒนาชุมชน ตลอดจนประเทศชาติ ให้เจริญก้าวหน้าได้	สนง. เลขานุการ อบจ.
24	อบรมพัฒนาศักยภาพกลุ่มผู้นำชุมชน การสร้างความสมานฉันท์ของคน ในชาติ	เพื่อให้ผู้นำแต่ละกลุ่มไปประสาน แนะนำให้เกิดความปรองดอง รักสามัคคี เพื่อให้เข้าใจและ มีวิถีชีวิตอยู่ร่วมกันอย่างสันติภาพ สันติสุข และมีเสรีภาพ	ประชาชนทั่วไป ในเขตพื้นที่ จังหวัดศรีสะเกษ จำนวน 100 คน	100,000	100,000	100,000	100,000	100,000	ร้อยละ 80 ของผู้เข้ารับการ อบรมมีความรู้ ความเข้าใจ ในการเป็นผู้นำชุมชน นำไปสู่การพัฒนาชุมชน	ผู้เข้ารับการอบรม มีความรู้ ความเข้าใจ ในการเป็นผู้นำ ชุมชน เพื่อนำไปสู่การพัฒนา ชุมชนได้มากยิ่งขึ้น	สนง. เลขานุการ อบจ.

รายละเอียดโครงการพัฒนา

แบบ ผ.02

แผนพัฒนาท้องถิ่น (พ.ศ. 2566 - 2570)

องค์การบริหารส่วนจังหวัดศรีสะเกษ

ก. ประเด็นการพัฒนาจังหวัดที่ 3 พัฒนาเมืองน่าอยู่ สู่คุณภาพชีวิตประชาชนในทุกมิติ

ข. ยุทธศาสตร์การพัฒนาขององค์กรปกครองส่วนท้องถิ่นในเขตจังหวัดที่ 1 ยกระดับคุณภาพชีวิตให้เป็นสังคมที่น่าอยู่

ยุทธศาสตร์ที่ 3 การพัฒนาเศรษฐกิจและสังคม

ด้านบริการชุมชนและสังคม แผนงานสร้างความเข้มแข็งของชุมชน

ที่	โครงการ/กิจกรรม	วัตถุประสงค์	เป้าหมาย(ผลผลิตของโครงการ)	งบประมาณและที่ผ่านมา					ตัวชี้วัด (KPI)	ผลที่คาดว่าจะได้รับ	หน่วยงานรับผิดชอบหลัก
				2566 (บาท)	2567 (บาท)	2568 (บาท)	2569 (บาท)	2570 (บาท)			
25	อบรมส่งเสริมระบอบประชาธิปไตย และพัฒนาความรู้ทางการเมือง การปกครองท้องถิ่น	ส่งเสริมความรู้ความเข้าใจในระบอบการปกครองระบอบประชาธิปไตย	เยาวชนทั่วไป นักเรียน ของสถานศึกษา ในสังกัด อบจ.ศก. จำนวน 100 คน	100,000	100,000	100,000	100,000	100,000	ผู้เข้ารับการอบรมมีจิตสำนึก และมีส่วนร่วมทางการเมือง ตามระบอบประชาธิปไตย	ผู้เข้ารับการอบรม มีความรู้ ความเข้าใจ ในระบอบประชาธิปไตย และการเมืองการปกครองท้องถิ่นมากยิ่งขึ้น	สนง. เลขานุการ อบจ.
26	อบรมส่งเสริมประชาธิปไตย หลักสูตรเยาวชนประชาธิปไตย	เพื่อให้เยาวชนมีระเบียบวินัย เพื่อส่งเสริมให้เยาวชนรู้จักปรับตัว เข้ากับผู้อื่นได้ มีความเข้าใจและเคารพในความคิดของผู้อื่น	เยาวชนทั่วไป นักเรียน ของสถานศึกษา ในสังกัด อบจ.ศก. จำนวน 100 คน	100,000	100,000	100,000	100,000	100,000	ผู้เข้ารับการอบรม เป็นที่ยอมรับของสังคม เป็นแบบอย่างที่ดีของสังคม	ผู้เข้ารับการอบรม มีความรู้ด้านการปกครอง และด้านการเมืองท้องถิ่นมากยิ่งขึ้น	สนง. เลขานุการ อบจ.
27	ส่งเสริมการมีส่วนร่วมภาคพลเมือง เพื่อส่งเสริมประชาธิปไตยและการมีส่วนร่วมในการพัฒนาท้องถิ่น	เพื่อให้ผู้อบรมมีความรู้ความเข้าใจ ในวิถีประชาธิปไตยและวัฒนธรรมอันดีทางการเมืองส่งเสริมจิตสำนึก ความเป็นพลเมือง สิทธิหน้าที่ของพลเมือง	ผู้นำชุมชน ประชาชนทั่วไป และเยาวชน จำนวน 100 คน	100,000	100,000	100,000	100,000	100,000	ร้อยละ 80 ผู้เข้ารับการอบรมมีความรู้ ความเข้าใจ วิถีชีวิตประชาธิปไตย วัฒนธรรมอันดีงาม และมีส่วนร่วมทางการเมือง	ผู้เข้ารับการอบรมนำความรู้ ความเข้าใจ และมีส่วนร่วม ภาคพลเมือง ตลอดจน การมีส่วนร่วมในการพัฒนาท้องถิ่นมากยิ่งขึ้น	สนง. เลขานุการ อบจ.

รายละเอียดโครงการพัฒนา

แบบ ผ.02

แผนพัฒนาท้องถิ่น (พ.ศ. 2566 - 2570)

องค์การบริหารส่วนจังหวัดศรีสะเกษ

ก. ประเด็นการพัฒนาจังหวัดที่ 3 พัฒนาเมืองน่าอยู่ สู่คุณภาพชีวิตประชาชนในทุกมิติ

ข. ยุทธศาสตร์การพัฒนาขององค์กรปกครองส่วนท้องถิ่นในเขตจังหวัดที่ 1 ยกระดับคุณภาพชีวิตให้เป็นสังคมที่น่าอยู่

ยุทธศาสตร์ที่ 3 การพัฒนาเศรษฐกิจและสังคม

ด้านบริการชุมชนและสังคม แผนงานสร้างความเข้มแข็งของชุมชน

ที่	โครงการ/กิจกรรม	วัตถุประสงค์	เป้าหมาย(ผลผลิตของโครงการ)	งบประมาณและที่ผ่านมา					ตัวชี้วัด (KPI)	ผลที่คาดว่าจะได้รับ	หน่วยงานรับผิดชอบหลัก
				2566 (บาท)	2567 (บาท)	2568 (บาท)	2569 (บาท)	2570 (บาท)			
28	เหลียวมองสภา อบจ.ศรีสะเกษ	เพื่อเสริมสร้างความสัมพันธ์อันดีระหว่างประชาชนกับอบจ.ศก., สภา อบจ.ศก., สมาชิกสภา อบจ. และประชาชนมีความรู้ ความเข้าใจถึงบทบาทอำนาจหน้าที่ของสภา อบจ.สมาชิกสภา อบจ. การบริหาร การพัฒนาและแนวทางการพัฒนา อบจ.ศรีสะเกษ	ประชาชนในเขต จ.ศรีสะเกษ แบ่งตามเขตเลือกตั้ง สมาชิกสภา อบจ.ศรีสะเกษ จำนวน 36 เขตๆ ละ 100 คน รวม 3,600 คน	2,300,000	2,300,000	2,300,000	2,300,000	2,300,000	จัดทำแบบประเมินผู้เข้าอบรม ก่อนและหลังการอบรมเกี่ยวกับ ความรู้ความเข้าใจถึง อบจ.ศก. สภา และสมาชิกสภา อบจ.ศก.	ประชาชนผู้เข้าอบรมทราบถึง บทบาท อำนาจหน้าที่ของ อบจ.ศก.สภา สมาชิกสภา เพิ่มขึ้น รับทราบแนวทาง สามารถเข้ามามีบทบาทในการ พัฒนาการตรวจสอบ การนำเสนอและแนวทางการ แก้ไขปัญหาของท้องถิ่น ตนเองได้	สนง. เลขาธิการ อบจ.
29	จัดทำประชาคมแผนพัฒนาท้องถิ่น ของ อบจ.ศก.	- เพื่อเป็นเครื่องมือในการบริหาร งบประมาณของ อบจ.ศก.	จัดทำแผนพัฒนาท้องถิ่น ของ อบจ.ศก.	2,000,000	2,000,000	2,000,000	2,000,000	2,000,000	- การจัดทำแผนพัฒนา ท้องถิ่น ของ อบจ. เป็นไปตามหนังสือสั่งการ ข้อกฎหมายที่กำหนด	- อบจ.มีกรอบและแนวทาง ในการจัดทำงบประมาณ และการดำเนินงานให้สำเร็จ ลุล่วงบรรลุวัตถุประสงค์	กองยุทธศาสตร์ฯ
30	การติดตามประเมินผลแผนพัฒนาท้องถิ่น ของ อบจ.ศก.	- เพื่อติดตามประเมินผล แผนพัฒนา อบจ. เป็นไปตาม เป้าประสงค์อย่างไรเพียงใด	การติดตามประเมินผล จำนวน 2 ครั้ง/ปี	50,000	50,000	50,000	50,000	50,000	- ร้อยละของความพึงพอใจ ของประชาชนที่มีต่อผล การดำเนินงานของ อบจ.	- มีการติดตามประเมิน ผลเพื่อเป็นข้อมูลในการ จัดทำแผนฯ ครั้งต่อไป	กองยุทธศาสตร์ฯ

รายละเอียดโครงการพัฒนา

แบบ ผ.02

แผนพัฒนาท้องถิ่น (พ.ศ. 2566 - 2570)

องค์การบริหารส่วนจังหวัดศรีสะเกษ

ก. ประเด็นการพัฒนาจังหวัดที่ 3 พัฒนาเมืองน่าอยู่ สู่คุณภาพชีวิตประชาชนในทุกมิติ

ข. ยุทธศาสตร์การพัฒนาขององค์กรปกครองส่วนท้องถิ่นในเขตจังหวัดที่ 1 ยกระดับคุณภาพชีวิตให้เป็นสังคมที่น่าอยู่

ยุทธศาสตร์ที่ 3 การพัฒนาเศรษฐกิจและสังคม

ด้านบริการชุมชนและสังคม แผนงานสร้างความเข้มแข็งของชุมชน

ที่	โครงการ/กิจกรรม	วัตถุประสงค์	เป้าหมาย(ผลผลิตของโครงการ)	งบประมาณและที่ผ่านมา					ตัวชี้วัด (KPI)	ผลที่คาดว่าจะได้รับ	หน่วยงานรับผิดชอบหลัก
				2566 (บาท)	2567 (บาท)	2568 (บาท)	2569 (บาท)	2570 (บาท)			
31	ประชุมวิชาการระดับชาติ "การมีส่วนร่วมภาคประชาสังคมในการพัฒนาเชิงพื้นที่จังหวัดศรีสะเกษ"	- เพื่อเป็นเวทีแลกเปลี่ยนเรียนรู้ ทั้งในด้านกิจกรรม การพัฒนาพื้นที่ และงาน พัฒนาบทบาทของภาคประชาสังคม ประชาชนในพื้นที่จังหวัดศรีสะเกษ - เพื่อเสริมสร้างความสัมพันธ์อันดีระหว่างชุมชนท้องถิ่น - เพื่อเสริมสร้างเครือข่ายความร่วมมือระหว่างองค์กรภาครัฐ ภาคเอกชนและภาคประชาชนที่เกี่ยวข้องในการหาแนวทางในการพัฒนาสังคมและพัฒนาเศรษฐกิจสีเขียว โดยความร่วมมือของภาคประชาชนอย่างยั่งยืน - เพื่อเสริมสร้างความรู้ และขับเคลื่อนชุมชนและท้องถิ่นให้การพัฒนาน่าอย่างยั่งยืน	ประชาชนทั่วไป จำนวน 300 คน	300,000	300,000	300,000	300,000	300,000	เกิดความร่วมมือระหว่าง อบจ.ศก. ประชาชน ภาคประชาสังคม นิสิต นักศึกษา วิชาการด้านสังคม จากหน่วยงานต่างๆ อันนำไปสู่การขับเคลื่อน ประสานเครือข่ายความร่วมมือและนำไปสู่การพัฒนาพลังภาคประชาสังคม ก่อให้เกิดการเปลี่ยนแปลงเชิงสร้างสรรค์และสร้างฐานปัญญาแก่สังคมไทยเป็นสังคมเศรษฐกิจสีเขียว	- เป็นเวทีแลกเปลี่ยนเรียนรู้ ทั้งในด้านกิจกรรม การพัฒนาพื้นที่และงาน พัฒนาบทบาทของภาคประชาสังคม ประชาชนในพื้นที่จังหวัดศรีสะเกษ - ความสัมพันธ์อันดีระหว่างชุมชนท้องถิ่น - เกิดเครือข่ายความร่วมมือระหว่างองค์กรภาครัฐ ภาคเอกชนและภาคประชาชนที่เกี่ยวข้องในการหาแนวทางในการพัฒนาสังคมและเศรษฐกิจสีเขียวโดยความร่วมมือของภาคประชาชนอย่างยั่งยืน - เกิดความรู้ในการขับเคลื่อนชุมชนและท้องถิ่นให้การพัฒนาน่าอย่างยั่งยืน	กองยุทธศาสตร์ฯ

รายละเอียดโครงการพัฒนา

แบบ ผ.02

แผนพัฒนาท้องถิ่น (พ.ศ. 2566 - 2570)

องค์การบริหารส่วนจังหวัดศรีสะเกษ

ก. ประเด็นการพัฒนาจังหวัดที่ 3 พัฒนาเมืองน่าอยู่ สู่คุณภาพชีวิตประชาชนในทุกมิติ

ข. ยุทธศาสตร์การพัฒนาขององค์กรปกครองส่วนท้องถิ่นในเขตจังหวัดที่ 1 ยกระดับคุณภาพชีวิตให้เป็นสังคมที่น่าอยู่

ยุทธศาสตร์ที่ 3 การพัฒนาเศรษฐกิจและสังคม

ด้านบริการชุมชนและสังคม แผนงานสร้างความเข้มแข็งของชุมชน

ที่	โครงการ/กิจกรรม	วัตถุประสงค์	เป้าหมาย(ผลผลิตของโครงการ)	งบประมาณและที่ผ่านมา					ตัวชี้วัด (KPI)	ผลที่คาดว่าจะได้รับ	หน่วยงานรับผิดชอบหลัก
				2566 (บาท)	2567 (บาท)	2568 (บาท)	2569 (บาท)	2570 (บาท)			
32	อบรมการเมืองท้องถิ่นกับการพัฒนาประชาธิปไตย	เพื่อเสริมสร้างและเผยแพร่ความรู้ความเข้าใจเกี่ยวกับการเมือง การปกครองระบอบประชาธิปไตย เพื่อให้สมาชิกสภา อบจ. มีโอกาสมีส่วนร่วมแลกเปลี่ยนความคิดเห็นกับประชาชน ตลอดจนรับฟังปัญหาและนำไปสู่การแก้ไขต่อไป	ผู้บริหารท้องถิ่น ผู้นำชุมชน นักเรียน นักศึกษา ประชาชนทั่วไป ในเขต จ.ศรีสะเกษ 100 คน	100,000	100,000	100,000	100,000	100,000	ร้อยละ 80 ของผู้เข้ารับการอบรมมีความรู้ ความเข้าใจ ด้านการเมือง การปกครอง ระบอบประชาธิปไตย และ การมีส่วนร่วมของประชาชน ในการแก้ไขปัญหาและพัฒนาท้องถิ่น	ผู้เข้ารับการอบรมมีความรู้ ความเข้าใจในการเมืองท้องถิ่น และเข้ามามีส่วนร่วม ในการแก้ไขปัญหาและพัฒนาท้องถิ่นมากขึ้น	สนง. เลขานุการ อบจ.

รายละเอียดโครงการพัฒนา
แผนพัฒนาท้องถิ่น (พ.ศ. 2566 - 2570)
องค์การบริหารส่วนจังหวัดศรีสะเกษ

แบบ ผ.02

- ก. ประเด็นการพัฒนาจังหวัดที่ 3 พัฒนาเมืองน่าอยู่ สู่คุณภาพชีวิตประชาชนในทุกมิติ
- ข. ยุทธศาสตร์การพัฒนาขององค์กรปกครองส่วนท้องถิ่นในเขตจังหวัดที่ 1 ยกระดับคุณภาพชีวิตให้เป็นสังคมที่น่าอยู่
- ยุทธศาสตร์ที่ 3 การพัฒนาเศรษฐกิจและสังคม
- ด้านการเศรษฐกิจ แผนงานอุตสาหกรรม

ที่	โครงการ/กิจกรรม	วัตถุประสงค์	เป้าหมาย(ผลผลิตของโครงการ)	งบประมาณและที่ผ่านมา					ตัวชี้วัด (KPI)	ผลที่คาดว่าจะได้รับ	หน่วยงานรับผิดชอบหลัก
				2566 (บาท)	2567 (บาท)	2568 (บาท)	2569 (บาท)	2570 (บาท)			
1	ก่อสร้าง ปรับปรุง ซ่อมแซมที่อยู่อาศัยให้กับผู้สูงอายุ คนพิการ ผู้ยากไร้ และผู้ด้อยโอกาส	เพื่อก่อสร้าง ปรับปรุง ซ่อมแซมที่อยู่อาศัยให้กับผู้สูงอายุ คนพิการ ผู้ยากไร้ และผู้ด้อยโอกาส ให้มีความมั่นคงแข็งแรงเหมาะสมสำหรับอยู่อาศัยและมีคุณภาพชีวิตที่ดีขึ้น	ก่อสร้าง/ปรับปรุงซ่อมแซมที่อยู่อาศัยให้กับผู้พิการ ผู้ยากไร้ และผู้ด้อยโอกาส ปีงบประมาณละ 25 หลัง	5,000,000	5,000,000	5,000,000	5,000,000	5,000,000	จำนวนที่อยู่อาศัยของผู้สูงอายุ คนพิการ ผู้ยากไร้ และผู้ด้อยโอกาส ที่ได้รับการก่อสร้างปรับปรุงซ่อมแซม	ผู้สูงอายุ คนพิการ ผู้ยากไร้ และผู้ด้อยโอกาส มีที่อยู่อาศัยที่มีความมั่นคงแข็งแรงเหมาะสมและมีคุณภาพชีวิตที่ดีขึ้น	สำนักปลัดฯ
2	ปรับปรุงซ่อมแซมสถานีขนส่งสถานีขนส่งผู้โดยสารอำเภอกันทรลักษ์	เพื่อพัฒนาและปรับปรุงให้สถานีขนส่งมีสภาพการใช้งานได้ดี	ประชาชนผู้ใช้บริการ	2,300,000	2,300,000	2,300,000	2,300,000	2,300,000	ร้อยละของประชาชนผู้ใช้บริการ	มีอาคารสถานที่พร้อมให้บริการประชาชน	สำนักปลัดฯ
	สถานีขนส่งผู้โดยสารช่องสะง่า	เพื่อพัฒนาและปรับปรุงให้สถานีขนส่งมีสภาพการใช้งานได้ดี	ประชาชนผู้ใช้บริการ	5,800,000	5,800,000	5,800,000	5,800,000	5,800,000	ร้อยละของประชาชนผู้ใช้บริการ	มีอาคารสถานที่พร้อมให้บริการประชาชน	สำนักปลัดฯ
3	ปรับปรุงซ่อมแซมห้องสุขาสถานีขนส่งสถานีขนส่งผู้โดยสารอำเภอกันทรลักษ์	เพื่ออำนวยความสะดวกให้กับประชาชนผู้ใช้บริการ	ประชาชนผู้ใช้บริการ	200,000	200,000	200,000	200,000	200,000	ร้อยละของประชาชนผู้ใช้บริการ	มีห้องสุขาพร้อมให้บริการประชาชน	สำนักปลัดฯ
	สถานีขนส่งผู้โดยสารช่องสะง่า	เพื่ออำนวยความสะดวกให้กับประชาชนผู้ใช้บริการ	ประชาชนผู้ใช้บริการ	200,000	200,000	200,000	200,000	200,000	ร้อยละของประชาชนผู้ใช้บริการ	มีห้องสุขาพร้อมให้บริการประชาชน	สำนักปลัดฯ
4	ปรับปรุงซ่อมแซมห้องจำหน่ายตั๋วสถานีขนส่งผู้โดยสารอำเภอกันทรลักษ์	เพื่ออำนวยความสะดวกให้กับประชาชนผู้ใช้บริการ	ประชาชนผู้ใช้บริการ	150,000	150,000	150,000	150,000	150,000	ร้อยละของประชาชนผู้ใช้บริการ	มีห้องจำหน่ายตั๋วพร้อมให้บริการประชาชน	สำนักปลัดฯ
	สถานีขนส่งผู้โดยสารช่องสะง่า	เพื่ออำนวยความสะดวกให้กับประชาชนผู้ใช้บริการ	ประชาชนผู้ใช้บริการ	150,000	150,000	150,000	150,000	150,000	ร้อยละของประชาชนผู้ใช้บริการ	มีห้องจำหน่ายตั๋วพร้อมให้บริการประชาชน	สำนักปลัดฯ

รายละเอียดโครงการพัฒนา
แผนพัฒนาท้องถิ่น (พ.ศ. 2566 - 2570)
องค์การบริหารส่วนจังหวัดศรีสะเกษ

แบบ ผ.02

- ก. ประเด็นการพัฒนาจังหวัดที่ 3 พัฒนาเมืองน่าอยู่ สู่คุณภาพชีวิตประชาชนในทุกมิติ
ข. ยุทธศาสตร์การพัฒนาขององค์กรปกครองส่วนท้องถิ่นในเขตจังหวัดที่ 1 ยกระดับคุณภาพชีวิตให้เป็นสังคมที่น่าอยู่
ยุทธศาสตร์ที่ 3 การพัฒนาเศรษฐกิจและสังคม
ด้านการเศรษฐกิจ แผนงานอุตสาหกรรม

ที่	โครงการ/กิจกรรม	วัตถุประสงค์	เป้าหมาย(ผลผลิตของโครงการ)	งบประมาณและที่ผ่านมา					ตัวชี้วัด (KPI)	ผลที่คาดว่าจะได้รับ	หน่วยงานรับผิดชอบหลัก
				2566 (บาท)	2567 (บาท)	2568 (บาท)	2569 (บาท)	2570 (บาท)			
5	ปรับปรุงซ่อมแซมห้องจำหน่ายสินค้า	เพื่ออำนวยความสะดวกให้กับประชาชนผู้ใช้บริการ	ประชาชนผู้ใช้บริการ	150,000	150,000	150,000	150,000	150,000	ร้อยละของประชาชนผู้ใช้บริการ	มีห้องจำหน่ายสินค้าพร้อมให้บริการประชาชน	สำนักปลัดฯ
	สถานีขนส่งผู้โดยสารอำเภอกันทรลักษ์	เพื่ออำนวยความสะดวกให้กับประชาชนผู้ใช้บริการ	ประชาชนผู้ใช้บริการ	150,000	150,000	150,000	150,000	150,000	ร้อยละของประชาชนผู้ใช้บริการ	มีห้องจำหน่ายสินค้าพร้อมให้บริการประชาชน	สำนักปลัดฯ
6	ปรับปรุงระบบไฟฟ้าภายในสถานีขนส่งฯ	เพื่ออำนวยความสะดวก ให้กับประชาชนผู้ใช้บริการ	ประชาชนผู้ใช้บริการ	200,000	200,000	200,000	200,000	200,000	ร้อยละของประชาชนผู้ใช้บริการ	ประชาชนได้รับความสะดวกในการให้บริการ	สำนักปลัดฯ
	สถานีขนส่งผู้โดยสารอำเภอกันทรลักษ์	เพื่ออำนวยความสะดวก ให้กับประชาชนผู้ใช้บริการ	ประชาชนผู้ใช้บริการ	150,000	150,000	150,000	150,000	150,000	ร้อยละของประชาชนผู้ใช้บริการ	ประชาชนได้รับความสะดวกในการให้บริการ	สำนักปลัดฯ
7	- ค่าจัดทำตู้ไฟประตูเข้าและออก	เพื่อจัดระบบการจราจรในการเดินรถเข้า-ออก	ประชาชนผู้ใช้บริการ	100,000	100,000	100,000	100,000	100,000	ร้อยละของประชาชนผู้ใช้บริการ	อำนวยความสะดวก ให้กับประชาชนในการจราจร	สำนักปลัดฯ
	สถานีขนส่งผู้โดยสารอำเภอกันทรลักษ์	เพื่อจัดระบบการจราจรในการเดินรถเข้า-ออก	ประชาชนผู้ใช้บริการ	100,000	100,000	100,000	100,000	100,000	ร้อยละของประชาชนผู้ใช้บริการ	อำนวยความสะดวก ให้กับประชาชนในการจราจร	สำนักปลัดฯ
8	ค่าปรับปรุงตู้ยามรักษาความปลอดภัย	เพื่อสร้างความปลอดภัย ให้กับประชาชนผู้ใช้บริการ	ประชาชนผู้ใช้บริการ	100,000	100,000	100,000	100,000	100,000	ร้อยละของประชาชนผู้ใช้บริการ	ประชาชนผู้ใช้บริการได้รับความปลอดภัยในชีวิตและทรัพย์สิน	สำนักปลัดฯ
	สถานีขนส่งผู้โดยสารอำเภอกันทรลักษ์	เพื่อสร้างความปลอดภัย ให้กับประชาชนผู้ใช้บริการ	ประชาชนผู้ใช้บริการ	100,000	100,000	100,000	100,000	100,000	ร้อยละของประชาชนผู้ใช้บริการ	ประชาชนผู้ใช้บริการได้รับความปลอดภัยในชีวิตและทรัพย์สิน	สำนักปลัดฯ

รายละเอียดโครงการพัฒนา
แผนพัฒนาท้องถิ่น (พ.ศ. 2566 - 2570)
องค์การบริหารส่วนจังหวัดศรีสะเกษ

แบบ ผ.02

- ก. ประเด็นการพัฒนาจังหวัดที่ 3 พัฒนาเมืองน่าอยู่ สู่คุณภาพชีวิตประชาชนในทุกมิติ
ข. ยุทธศาสตร์การพัฒนาขององค์กรปกครองส่วนท้องถิ่นในเขตจังหวัดที่ 1 ยกระดับคุณภาพชีวิตให้เป็นสังคมที่น่าอยู่
ยุทธศาสตร์ที่ 3 การพัฒนาเศรษฐกิจและสังคม
ด้านการเศรษฐกิจ แผนงานอุตสาหกรรม

ที่	โครงการ/กิจกรรม	วัตถุประสงค์	เป้าหมาย(ผลผลิตของโครงการ)	งบประมาณและที่ผ่านมา					ตัวชี้วัด (KPI)	ผลที่คาดว่าจะได้รับ	หน่วยงานรับผิดชอบหลัก
				2566 (บาท)	2567 (บาท)	2568 (บาท)	2569 (บาท)	2570 (บาท)			
9	ปรับปรุงลานจอดรถบริเวณสถานีขนส่งฯ สถานีขนส่งผู้โดยสารอำเภอกันทรลักษณ์	เพื่อจัดระเบียบช่องจอดรถโดยสารประจำทาง	รถโดยสารประจำทาง	2,500,000	2,500,000	2,500,000	2,500,000	2,500,000	ร้อยละของรถโดยสารประจำทาง	ลานจอดรถโดยสารเพียงพอต่อการให้บริการแก่ผู้ประกอบการ	สำนักปลัดฯ
	สถานีขนส่งผู้โดยสารช่องสะง่า	เพื่อจัดระเบียบช่องจอดรถโดยสารประจำทาง	รถโดยสารประจำทาง	2,500,000	2,500,000	2,500,000	2,500,000	2,500,000	ร้อยละของรถโดยสารประจำทาง	ลานจอดรถโดยสารเพียงพอต่อการให้บริการแก่ผู้ประกอบการ	สำนักปลัดฯ
10	ค่าปรับปรุงระบบระบายน้ำ สถานีขนส่งผู้โดยสารอำเภอกันทรลักษณ์	เพื่อป้องกันน้ำท่วมและระบายน้ำท่วมขัง	ประชาชนผู้ใช้บริการ	200,000	200,000	200,000	200,000	200,000	ร้อยละของประชาชนผู้ใช้บริการ	ประชาชนได้รับการอำนวยความสะดวก	สำนักปลัดฯ
	สถานีขนส่งผู้โดยสารช่องสะง่า	เพื่อป้องกันน้ำท่วมและระบายน้ำท่วมขัง	ประชาชนผู้ใช้บริการ	200,000	200,000	200,000	200,000	200,000	ร้อยละของประชาชนผู้ใช้บริการ	ประชาชนได้รับการอำนวยความสะดวก	สำนักปลัดฯ
11	ก่อสร้างระบบระบายน้ำ สถานีขนส่งผู้โดยสารอำเภอกันทรลักษณ์	เพื่อป้องกันน้ำท่วมและระบายน้ำท่วมขัง	ประชาชนผู้ใช้บริการ	300,000	300,000	300,000	300,000	300,000	ร้อยละของประชาชนผู้ใช้บริการ	ประชาชนได้รับการอำนวยความสะดวก	สำนักปลัดฯ
	สถานีขนส่งผู้โดยสารช่องสะง่า	เพื่อป้องกันน้ำท่วมและระบายน้ำท่วมขัง	ประชาชนผู้ใช้บริการ	300,000	300,000	300,000	300,000	300,000	ร้อยละของประชาชนผู้ใช้บริการ	ประชาชนได้รับการอำนวยความสะดวก	สำนักปลัดฯ
12	ปรับปรุงซ่อมแซมอาคารศูนย์ราชการเมืองใหม่ช่องสะง่า	เพื่ออำนวยความสะดวกแก่ประชาชน	ประชาชนผู้ใช้บริการ	200,000	200,000	200,000	200,000	200,000	ร้อยละของประชาชนผู้ใช้บริการ	มีอาคารศูนย์ราชการพร้อมให้บริการประชาชน	สำนักปลัดฯ
13	ก่อสร้างอาคารตลาดนัดเมืองใหม่ช่องสะง่า	เพื่ออำนวยความสะดวกแก่ผู้ประกอบการและประชาชน	ผู้ประกอบการและประชาชนทั่วไป	5,000,000	5,000,000	5,000,000	5,000,000	5,000,000	ร้อยละของผู้ประกอบการและประชาชน	จัดระเบียบพื้นที่การค้าขายให้แก่ผู้ประกอบการ	สำนักปลัดฯ

รายละเอียดโครงการพัฒนา
แผนพัฒนาท้องถิ่น (พ.ศ. 2566 - 2570)
องค์การบริหารส่วนจังหวัดศรีสะเกษ

แบบ ผ.02

ก. ประเด็นการพัฒนาจังหวัดที่ 3 พัฒนาเมืองน่าอยู่ สู่คุณภาพชีวิตประชาชนในทุกมิติ

ข. ยุทธศาสตร์การพัฒนาระบบโครงสร้างพื้นฐานขององค์กรปกครองส่วนท้องถิ่นในเขตจังหวัดที่ 1 ยกระดับคุณภาพชีวิตให้เป็นสังคมที่น่าอยู่

ยุทธศาสตร์ที่ 3 การพัฒนาเศรษฐกิจและสังคม

ด้านการเศรษฐกิจ แผนงานอุตสาหกรรม

ที่	โครงการ/กิจกรรม	วัตถุประสงค์	เป้าหมาย(ผลผลิตของโครงการ)	งบประมาณและที่ผ่านมา					ตัวชี้วัด (KPI)	ผลที่คาดว่าจะได้รับ	หน่วยงานรับผิดชอบหลัก
				2566 (บาท)	2567 (บาท)	2568 (บาท)	2569 (บาท)	2570 (บาท)			
14	ขยายเขตระบบไฟฟ้าบริเวณเมืองใหม่ช่องสะงำ	เพื่ออำนวยความสะดวกให้กับผู้ประกอบการและประชาชน	ผู้ประกอบการและประชาชน	200,000	200,000	200,000	200,000	200,000	ร้อยละของผู้ประกอบการและประชาชน	ผู้ประกอบการและประชาชนได้รับความสะดวกในการให้บริการ	สำนักปลัดฯ
15	ก่อสร้างท่อระบายน้ำทิ้ง คสล. พร้อมบ่อพัก คสล. เมืองใหม่ช่องสะงำ	เพื่อป้องกันน้ำท่วมและระบายน้ำท่วมขัง	ผู้ประกอบการและประชาชน	300,000	300,000	300,000	300,000	300,000	ร้อยละของผู้ประกอบการและประชาชน	ผู้ประกอบการและประชาชนได้รับการอำนวยความสะดวก	สำนักปลัดฯ
16	ก่อสร้างถนน คสล. บริเวณตลาดนัดเมืองใหม่ช่องสะงำ	เพื่ออำนวยความสะดวกในการขนส่งสินค้า	ผู้ประกอบการและประชาชน	5,000,000	5,000,000	5,000,000	5,000,000	5,000,000	ร้อยละของผู้ประกอบการและประชาชน	ผู้ประกอบการและประชาชนได้รับการอำนวยความสะดวก	สำนักปลัดฯ
17	ก่อสร้างถนนลาดยางผิวจราจรแอสฟัลต์ บริเวณเมืองใหม่ช่องสะงำ	เพื่ออำนวยความสะดวกในการขนส่งสินค้า	ผู้ประกอบการและประชาชน	5,000,000	5,000,000	5,000,000	5,000,000	5,000,000	ร้อยละของผู้ประกอบการและประชาชน	ผู้ประกอบการและประชาชนได้รับการอำนวยความสะดวก	สำนักปลัดฯ
18	ค่าปรับปรุงตุ้มรักษาความปลอดภัย บริเวณเมืองใหม่ช่องสะงำ	เพื่อสร้างความปลอดภัยให้กับประชาชนผู้ใช้บริการ	ประชาชนผู้ใช้บริการ	100,000	100,000	100,000	100,000	100,000	ร้อยละของประชาชนผู้ใช้บริการ	ประชาชนผู้ใช้บริการได้รับความปลอดภัย	สำนักปลัดฯ
19	ก่อสร้างลานตลาดนัด คสล. บริเวณเมืองใหม่ช่องสะงำ	เพื่ออำนวยความสะดวกให้ผู้ประกอบการและประชาชน	ผู้ประกอบการและประชาชนทั่วไป	500,000	500,000	500,000	500,000	500,000	ร้อยละของผู้ประกอบการและประชาชน	จัดระเบียบพื้นที่การค้าขายให้แก่ผู้ประกอบการ	สำนักปลัดฯ

รายละเอียดโครงการพัฒนา
แผนพัฒนาท้องถิ่น (พ.ศ. 2566 - 2570)
องค์การบริหารส่วนจังหวัดศรีสะเกษ

แบบ ผ.02

ก. ประเด็นการพัฒนาจังหวัดที่ 3 พัฒนาเมืองหน้าด่านสู่คุณภาพชีวิตประชาชนในทุกมิติ

ข. ยุทธศาสตร์การพัฒนาขององค์กรปกครองส่วนท้องถิ่นในเขตจังหวัดที่ 1 ยกระดับคุณภาพชีวิตให้เป็นสังคมที่หน้าอยู่

ยุทธศาสตร์ที่ 3 การพัฒนาเศรษฐกิจและสังคม

ด้านการเศรษฐกิจ แผนงานการเกษตร

ที่	โครงการ/กิจกรรม	วัตถุประสงค์	เป้าหมาย(ผลผลิตของโครงการ)	งบประมาณและที่ผ่านมา					ตัวชี้วัด (KPI)	ผลที่คาดว่าจะได้รับ	หน่วยงานรับผิดชอบหลัก
				2566 (บาท)	2567 (บาท)	2568 (บาท)	2569 (บาท)	2570 (บาท)			
1	พัฒนาศูนย์การเรียนรู้ ศาสตร์พระราชา อบจ.ศรีสะเกษ	เพื่อพัฒนาฐานการเรียนรู้ต่างๆ ภายในศูนย์การเรียนรู้ ศาสตร์พระราชา ให้เป็น แหล่งเรียนรู้กับผู้สนใจ เข้ามาศึกษาแลกเปลี่ยนเรียนรู้	มีฐานการเรียนรู้พร้อม ให้บริการภายใน ศูนย์การเรียนรู้ศาสตร์ พระราชา จำนวน 4 ฐาน/ปี	1,000,000	1,000,000	1,000,000	1,000,000	1,000,000	- จำนวนฐานการเรียนรู้ ที่เพิ่มขึ้นและพร้อม ให้บริการภายใน ศูนย์เรียนรู้ ศาสตร์พระราชา	- ศูนย์การเรียนรู้ ศาสตร์พระราชา ได้รับการพัฒนาให้เป็น แหล่งเรียนรู้กับผู้สนใจ ที่เข้ามาแลกเปลี่ยนเรียนรู้	สำนักปลัดฯ
2	อบรมพัฒนาศักยภาพ กลุ่มวิสาหกิจชุมชนด้านการเกษตร เพื่อการรวมกลุ่มเครือข่าย การผลิต การตลาด และการแปรรูป ผลผลิตการเกษตร	1. เพื่อเพิ่มศักยภาพในการผลิต ผลผลิตทางการเกษตร 2. เพื่อเพิ่มศักยภาพการตลาด ให้กับผลิตภัณฑ์การเกษตร 3. เพื่อเพิ่มศักยภาพการแปรรูป ผลผลิตทางการเกษตร	กลุ่มวิสาหกิจชุมชน ด้านการเกษตรที่มี ศักยภาพภายใน จังหวัดศรีสะเกษ จำนวน 4 กลุ่ม/ปี	600,000	600,000	600,000	600,000	600,000	-จำนวนกลุ่มวิสาหกิจชุมชน ด้านการเกษตรที่ได้รับการ พัฒนาศักยภาพ มีจำนวนเพิ่มขึ้น	กลุ่มวิสาหกิจชุมชน ด้านการเกษตรได้รับการ พัฒนาศักยภาพเพื่อการ รวมกลุ่มการผลิต การตลาด และการแปรรูปผลผลิต ทางการเกษตรให้มีศักยภาพ ในการแข่งขันเพิ่มขึ้น	สำนักปลัดฯ
3	อบรมส่งเสริมการปลูกหอมกระเทียม ปลอดภัยใส่ผู้บริโภค	เพื่อมุ่งปรับปรุงคุณภาพให้ เป็นที่ต้องการของตลาดและ สร้างมูลค่าเพิ่มสินค้าเกษตร ของจังหวัด	เกษตรกร และประชาชน ที่สนใจในพื้นที่ จ.ศรีสะเกษ จำนวน 100 คน/ปี	500,000	500,000	500,000	500,000	500,000	ร้อยละของผู้เข้าอบรม ส่งเสริมการปลูกหอม กระเทียมปลอดภัยใส่ใจ ผู้บริโภค	มีสินค้าเกษตรที่มีคุณภาพ เป็นที่ต้องการของ ตลาดและปลอดภัย สามารถสร้างมูลค่าเพิ่มที่สูงขึ้น	สำนักปลัดฯ
4	ส่งเสริมการปลูกพืชเศรษฐกิจ (อ้อยคั้นน้ำ)เสริมในแปลงพืชหลัก	เพื่อสร้างรายได้เพิ่ม จากการปลูกพืชหลัก เพื่อส่งเสริมการใช้พื้นที่ ว่างในแปลงพืชหลักสร้างรายได้	เกษตรกร และประชาชน ที่สนใจในพื้นที่ จ.ศรีสะเกษ จำนวน 100 คน/ปี	500,000	500,000	500,000	500,000	500,000	ร้อยละของผู้เข้าอบรม ส่งเสริมการปลูกปลูกพืช เศรษฐกิจ(อ้อยคั้นน้ำ) เสริมในแปลงพืชหลัก	เกษตรกรมีรายได้ เสริมจากการปลูกพืช เพิ่มขึ้น	สำนักปลัดฯ

รายละเอียดโครงการพัฒนา
แผนพัฒนาท้องถิ่น (พ.ศ. 2566 - 2570)
องค์การบริหารส่วนจังหวัดศรีสะเกษ

แบบ ผ.02

ก. ประเด็นการพัฒนาจังหวัดที่ 3 พัฒนาเมืองหน้าอยู่ สุขภาพชีวิตประชาชนในทุกมิติ

ข. ยุทธศาสตร์การพัฒนาขององค์กรปกครองส่วนท้องถิ่นในเขตจังหวัดที่ 1 ยกระดับคุณภาพชีวิตให้เป็นสังคมที่หน้าอยู่

ยุทธศาสตร์ที่ 3 การพัฒนาเศรษฐกิจและสังคม

ด้านการเศรษฐกิจ แผนงานการเกษตร

ที่	โครงการ/กิจกรรม	วัตถุประสงค์	เป้าหมาย(ผลผลิตของโครงการ)	งบประมาณและที่ผ่านมา					ตัวชี้วัด (KPI)	ผลที่คาดว่าจะได้รับ	หน่วยงานรับผิดชอบหลัก
				2566 (บาท)	2567 (บาท)	2568 (บาท)	2569 (บาท)	2570 (บาท)			
5	ส่งเสริมการเกษตรเชิงพื้นที่และแผนพัฒนาการเกษตรของชุมชน จังหวัดศรีสะเกษ	เพื่อส่งเสริมการมีส่วนร่วมของเกษตรกรผ่านกระบวนการวิเคราะห์ รวบรวม นำเสนอ สรุปแนวทางการพัฒนาเกษตรผ่านเวทีชุมชนเกษตร	กลุ่มเป้าหมายที่มีศักยภาพจำนวน 4 แห่ง/ปี	200,000	200,000	200,000	200,000	200,000	จำนวนพื้นที่ที่มีศักยภาพในการพัฒนาและวางแผนการเกษตรชุมชนเพิ่มขึ้น	เกษตรกร/กลุ่มเกษตรกร จังหวัดศรีสะเกษ มีการวางแผนการพัฒนาการเกษตรอย่างเป็นระบบ	สำนักปลัดฯ
6	ส่งเสริมพัฒนาและเตรียมกำลังคนเข้าสู่ภาคการเกษตร จังหวัดศรีสะเกษ	เพื่อส่งเสริมสนับสนุนเยาวชน/เยาวชน ให้มีองค์ความรู้ด้านการเกษตรสาขาต่างๆ	เยาวชน/เยาวชนจังหวัดศรีสะเกษ จำนวน 100 คน	300,000	300,000	300,000	300,000	300,000	ร้อยละของเยาวชน/เยาวชนจังหวัดศรีสะเกษได้รับการพัฒนาองค์ความรู้ด้านการเกษตรสาขาต่างๆ	เยาวชน/เยาวชนจังหวัดศรีสะเกษ สามารถนำความรู้ไปประกอบเป็นอาชีพได้	สำนักปลัดฯ
7	อบรมการซื้อขายผ่านช่องทางระบบอีคอมเมิร์ซ (E-Commerce) เพื่อสร้างธุรกิจออนไลน์ส่งเสริมการขายผลิตภัณฑ์การเกษตร	1. เพื่อส่งเสริม สนับสนุนให้เกษตรกร ผู้ผลิต ผู้ประกอบการ มีทักษะการซื้อขายผ่านช่องทางระบบอีคอมเมิร์ซ(E-Commerce) 2. เพื่อเพิ่มช่องทางในการจำหน่ายสินค้าเกษตรของผู้ผลิต ผู้ประกอบการ ให้กับกลุ่มเป้าหมายเพิ่มขึ้น	เกษตรกร ผู้ผลิต ผู้ประกอบการเกษตร ที่สนใจในพื้นที่ จ.ศรีสะเกษ จำนวน 100 คน/ปี	300,000	300,000	300,000	300,000	300,000	ร้อยละของผู้เข้ารับการอบรม การซื้อขายผ่านช่องทางอีคอมเมิร์ซ(E-Commerce) เพื่อสร้างธุรกิจออนไลน์ ส่งเสริมการขายผลิตภัณฑ์การเกษตร	เกษตรกร ผู้ผลิต ผู้ประกอบการเกษตร มีทักษะและช่องทางการซื้อขายเพิ่มมากขึ้น	สำนักปลัดฯ

รายละเอียดโครงการพัฒนา
แผนพัฒนาท้องถิ่น (พ.ศ. 2566 - 2570)
องค์การบริหารส่วนจังหวัดศรีสะเกษ

แบบ ผ.02

ก. ประเด็นการพัฒนาจังหวัดที่ 3 พัฒนาเมืองหน้าด่านสู่คุณภาพชีวิตประชาชนในทุกมิติ

ข. ยุทธศาสตร์การพัฒนาขององค์กรปกครองส่วนท้องถิ่นในเขตจังหวัดที่ 1 ยกระดับคุณภาพชีวิตให้เป็นสังคมที่หน้าอยู่

ยุทธศาสตร์ที่ 3 การพัฒนาเศรษฐกิจและสังคม

ด้านการเศรษฐกิจ แผนงานการเกษตร

ที่	โครงการ/กิจกรรม	วัตถุประสงค์	เป้าหมาย(ผลผลิตของโครงการ)	งบประมาณและที่ผ่านมา					ตัวชี้วัด (KPI)	ผลที่คาดว่าจะได้รับ	หน่วยงานรับผิดชอบหลัก
				2566 (บาท)	2567 (บาท)	2568 (บาท)	2569 (บาท)	2570 (บาท)			
8	ส่งเสริมและพัฒนากลุ่มอาชีพเกษตรกร/วิสาหกิจชุมชนเกษตร/เครือข่ายอาชีพเกษตรกรจังหวัดศรีสะเกษ	1.เพื่อขึ้นทะเบียนและจัดทำฐานข้อมูลเกษตรกรฯ 2.เพื่อนำร่องการจัดเก็บข้อมูลพื้นที่ทำการเกษตร 3.เพื่อให้มีฐานข้อมูลทะเบียนเกษตรกร กลุ่มอาชีพเกษตรกร/ วิสาหกิจชุมชนเกษตร/ เครือข่ายอาชีพเกษตรกร	กลุ่มอาชีพเกษตรกร/ วิสาหกิจชุมชนเกษตร/ เครือข่ายอาชีพเกษตรกร ที่มีศักยภาพ	400,000	400,000	400,000	400,000	400,000	จำนวนที่เพิ่มขึ้นของ กลุ่มอาชีพเกษตรกร/ วิสาหกิจชุมชนเกษตร/ เครือข่ายอาชีพเกษตรกร ในระบบฐานข้อมูล	มีฐานข้อมูล ทะเบียนเกษตรกร/ กลุ่มอาชีพเกษตรกร/ วิสาหกิจชุมชนเกษตร/ เครือข่ายอาชีพเกษตรกร	สำนักปลัดฯ
9	อบรมส่งเสริมการปลูกพืชหลังนาจังหวัดศรีสะเกษ	1.เพื่อส่งเสริมการใช้พื้นที่ สร้างรายได้เสริม จากการปลูกพืชหลังนา 2.เพื่อการรวมกลุ่มการปลูกพืช หลังนา	เกษตรกร/กลุ่มเกษตรกร/ เครือข่ายอาชีพเกษตรกร จังหวัดศรีสะเกษ จำนวน 200 คน	400,000	400,000	400,000	400,000	400,000	ร้อยละที่เพิ่มขึ้น เกษตรกร/กลุ่มเกษตรกร/ เครือข่ายอาชีพเกษตรกร ที่ปลูกพืชหลังนา	1.เกษตรกร/กลุ่มเกษตรกร/ เครือข่ายอาชีพเกษตรกร มีใช้พื้นที่สร้างรายได้เพิ่มขึ้น 2.เกิดการรวมกลุ่ม ที่เข้มแข็ง	สำนักปลัดฯ
10	ส่งเสริมการปลูกพืชสมุนไพรจังหวัดศรีสะเกษ	1.เพื่อส่งเสริมการใช้พื้นที่ สร้างรายได้เสริม จากการปลูกพืชสมุนไพร 2.เพื่อการรวมกลุ่มการปลูกพืช สมุนไพร	เกษตรกร/กลุ่มเกษตรกร/ เครือข่ายอาชีพเกษตรกร จังหวัดศรีสะเกษ จำนวน 200 คน/ปี	400,000	400,000	400,000	400,000	400,000	ร้อยละที่เพิ่มขึ้น เกษตรกร/กลุ่มเกษตรกร/ เครือข่ายอาชีพเกษตรกร ที่ปลูกพืชสมุนไพร	1.เกษตรกร/กลุ่มเกษตรกร/ เครือข่ายอาชีพเกษตรกร มีใช้พื้นที่สร้างรายได้เพิ่มขึ้น 2.เกิดการรวมกลุ่ม ที่เข้มแข็ง	สำนักปลัดฯ

รายละเอียดโครงการพัฒนา
แผนพัฒนาท้องถิ่น (พ.ศ. 2566 - 2570)
องค์การบริหารส่วนจังหวัดศรีสะเกษ

แบบ ผ.02

ก. ประเด็นการพัฒนาจังหวัดที่ 3 พัฒนาเมืองหน้าด่านสู่คุณภาพชีวิตประชาชนในทุกมิติ

ข. ยุทธศาสตร์การพัฒนาขององค์กรปกครองส่วนท้องถิ่นในเขตจังหวัดที่ 1 ยกระดับคุณภาพชีวิตให้เป็นสังคมที่หน้าอยู่

ยุทธศาสตร์ที่ 3 การพัฒนาเศรษฐกิจและสังคม

ด้านการเศรษฐกิจ แผนงานการเกษตร

ที่	โครงการ/กิจกรรม	วัตถุประสงค์	เป้าหมาย(ผลผลิตของโครงการ)	งบประมาณและที่ผ่านมา					ตัวชี้วัด (KPI)	ผลที่คาดว่าจะได้รับ	หน่วยงานรับผิดชอบหลัก
				2566 (บาท)	2567 (บาท)	2568 (บาท)	2569 (บาท)	2570 (บาท)			
11	ส่งเสริมอาชีพการเลี้ยงโคเนื้อ จังหวัดศรีสะเกษ	1.เพื่อส่งเสริมการสร้างรายได้ จากการเลี้ยงโคเนื้อ 2.เพื่อส่งเสริมการปลูกพืช อาหารสัตว์ลดต้นทุนการเลี้ยงสัตว์	เกษตรกร/กลุ่มเกษตรกร/ เครือข่ายอาชีพเกษตรกร จังหวัดศรีสะเกษ จำนวน 200 คน/ปี	400,000	400,000	400,000	400,000	400,000	ร้อยละที่เพิ่มขึ้น เกษตรกร/กลุ่มเกษตรกร/ เครือข่ายอาชีพเกษตรกร ที่ประกอบอาชีพเลี้ยงโคเนื้อ	1.เกษตรกร/กลุ่มเกษตรกร/ เครือข่ายอาชีพเกษตรกร มีรายได้เพิ่มขึ้น 2.สามารถลดต้นทุน จากการปลูกพืชอาหารสัตว์	สำนักปลัดฯ
12	ส่งเสริมอาชีพการทำประมง จังหวัดศรีสะเกษ	1.เพื่อส่งเสริมการสร้างรายได้ จากการทำประมง 2.เพื่อส่งเสริมการปลูกพืช อาหารสัตว์ลดต้นทุนการอาหารสัตว์	เกษตรกร/กลุ่มเกษตรกร/ เครือข่ายอาชีพเกษตรกร จังหวัดศรีสะเกษ จำนวน 200 คน/ปี	400,000	400,000	400,000	400,000	400,000	ร้อยละที่เพิ่มขึ้น เกษตรกร/กลุ่มเกษตรกร/ เครือข่ายอาชีพเกษตรกร ด้านการประมง	1.เกษตรกร/กลุ่มเกษตรกร/ เครือข่ายอาชีพเกษตรกร มีรายได้เพิ่มขึ้น 2.สามารถลดต้นทุน	สำนักปลัดฯ
13	ส่งเสริมอาชีพการแปรรูปผลผลิต ทางการเกษตรจังหวัดศรีสะเกษ	เพื่อส่งเสริมการแปรรูป จากผลผลิตทางการเกษตร ในภาวะราคาตกต่ำ และผลผลิต ล้นตลาด	เกษตรกร/กลุ่มเกษตรกร/ เครือข่ายอาชีพเกษตรกร จังหวัดศรีสะเกษ จำนวน 200 คน/ปี	400,000	400,000	400,000	400,000	400,000	ร้อยละที่เพิ่มขึ้น เกษตรกร/กลุ่มเกษตรกร/ เครือข่ายอาชีพเกษตรกร ของผู้ประกอบอาชีพ การแปรรูปผลผลิต ทางการเกษตร	เกษตรกร/กลุ่มเกษตรกร/ เครือข่ายอาชีพเกษตรกร จังหวัดศรีสะเกษ มีแนวทางในการแก้ไข ปัญหาในภาวะราคาผลผลิต ตกต่ำและผลผลิตล้นตลาด	สำนักปลัดฯ
14	ส่งเสริมอาชีพการผลิตปุ๋ยจากไส้เดือน จังหวัดศรีสะเกษ	1.เพื่อส่งเสริมให้เกษตรกร ลดต้นทุนและลดการใช้ ปุ๋ยเคมีและสารเคมี 2.เพื่อสร้างอาชีพเสริม เพิ่มรายได้	เกษตรกร/กลุ่มเกษตรกร/ เครือข่ายอาชีพเกษตรกร จังหวัดศรีสะเกษ จำนวน 200 คน/ปี	400,000	400,000	400,000	400,000	400,000	ร้อยละที่เพิ่มขึ้น ของผู้ประกอบอาชีพ การผลิตปุ๋ยจาก ไส้เดือน	1.เกษตรกร/กลุ่มเกษตรกร/ เครือข่ายอาชีพเกษตรกร จังหวัดศรีสะเกษ สามารถลดต้นทุนทางการเกษตร 2.มีรายได้เพิ่มขึ้น	สำนักปลัดฯ

รายละเอียดโครงการพัฒนา
แผนพัฒนาท้องถิ่น (พ.ศ. 2566 - 2570)
องค์การบริหารส่วนจังหวัดศรีสะเกษ

แบบ ผ.02

ก. ประเด็นการพัฒนาจังหวัดที่ 3 พัฒนาเมืองหน้าด่านสู่คุณภาพชีวิตประชาชนในทุกมิติ

ข. ยุทธศาสตร์การพัฒนาขององค์กรปกครองส่วนท้องถิ่นในเขตจังหวัดที่ 1 ยกระดับคุณภาพชีวิตให้เป็นสังคมที่หน้าอยู่

ยุทธศาสตร์ที่ 3 การพัฒนาเศรษฐกิจและสังคม

ด้านการเศรษฐกิจ แผนงานการเกษตร

ที่	โครงการ/กิจกรรม	วัตถุประสงค์	เป้าหมาย(ผลผลิตของโครงการ)	งบประมาณและที่ผ่านมา					ตัวชี้วัด (KPI)	ผลที่คาดว่าจะได้รับ	หน่วยงานรับผิดชอบหลัก
				2566 (บาท)	2567 (บาท)	2568 (บาท)	2569 (บาท)	2570 (บาท)			
15	ฝึกอบรมผู้นำเกษตรกร เพื่อยกระดับการผลิตข้าวหอมมะลิ ปลอดภัย จังหวัดศรีสะเกษ	เพื่อส่งเสริมการยกระดับ การผลิตข้าวหอมมะลิ ปลอดภัย จังหวัดศรีสะเกษ	เกษตรกร/กลุ่มเกษตรกร/ เครือข่ายอาชีพเกษตรกร จังหวัดศรีสะเกษ จำนวน 200 คน/ปี	400,000	400,000	400,000	400,000	400,000	ร้อยละที่เพิ่มขึ้น ของเกษตรกร/กลุ่มเกษตรกร และผู้ผลิตข้าว หอมมะลิปลอดภัย	เกษตรกร/กลุ่มเกษตรกร/ เครือข่ายอาชีพเกษตรกร จังหวัดศรีสะเกษ ได้รับการพัฒนายกระดับ คุณภาพการผลิตเพิ่มขึ้น จากการปลูกพืชอาหารสัตว์	สำนักปลัดฯ
16	บริหารจัดการและพัฒนา สวนสมุนไพรเฉลิมพระเกียรติฯ องค์การบริหารส่วนจังหวัดศรีสะเกษ	1.เพื่อพัฒนาให้เป็นแหล่งแลกเปลี่ยนเรียนรู้ด้านสมุนไพร 2.เพื่อส่งเสริมการปลูก สมุนไพรในครัวเรือน/สมุนไพร พื้นถิ่นและสมุนไพรหายาก 3.เพื่อส่งเสริมการแปรรูป การแปรรูปสมุนไพรใช้ใน ครัวเรือน	มีสวนสมุนไพร เฉลิมพระเกียรติ ที่เป็นแหล่งเรียนรู้ด้าน สมุนไพรครบวงจร จำนวน 1 แห่ง	500,000	500,000	500,000	500,000	500,000	จำนวนสมุนไพรที่เพิ่มขึ้น และมีความหลากหลาย สายพันธุ์ภายใน สวนสมุนไพรเฉลิม พระเกียรติฯ	สวนสมุนไพรเฉลิม พระเกียรติฯ ได้รับการพัฒนาให้เป็น แหล่งเรียนรู้อย่าง ครบวงจร	สำนักปลัดฯ

รายละเอียดโครงการพัฒนา
แผนพัฒนาท้องถิ่น (พ.ศ. 2566 - 2570)
องค์การบริหารส่วนจังหวัดศรีสะเกษ

แบบ ผ.02

ก. ประเด็นการพัฒนาจังหวัดที่ 3 พัฒนาเมืองน่าอยู่ สู่คุณภาพชีวิตประชาชนในทุกมิติ

ข. ยุทธศาสตร์การพัฒนาขององค์กรปกครองส่วนท้องถิ่นในเขตจังหวัดที่ 1 ยกระดับคุณภาพชีวิตให้เป็นสังคมที่น่าอยู่

ยุทธศาสตร์ที่ 3 การพัฒนาเศรษฐกิจและสังคม

ด้านการเศรษฐกิจ แผนงานการพาณิชย์

ที่	โครงการ/กิจกรรม	วัตถุประสงค์	เป้าหมาย (ผลผลิตของโครงการ)	งบประมาณและที่ผ่านมา					ตัวชี้วัด (KPI)	ผลที่คาดว่าจะได้รับ	หน่วยงาน รับผิดชอบหลัก
				2566 (บาท)	2567 (บาท)	2568 (บาท)	2569 (บาท)	2570 (บาท)			
1	พัฒนาศูนย์การเรียนรู้ ศาสตร์พระราชาอบจ.ศรีสะเกษ	เพื่อพัฒนาฐานการเรียนรู้ต่างๆ ภายใน ศูนย์การเรียนรู้ ศาสตร์พระราชา ให้เป็นแหล่งเรียนรู้กับผู้สนใจ เข้ามาศึกษาแลกเปลี่ยนเรียนรู้	มีฐานการเรียนรู้พร้อม ให้บริการภายในศูนย์ การเรียนรู้ศาสตร์พระราชา จำนวน 4 ฐาน/ปี	1,000,000	1,000,000	1,000,000	1,000,000	1,000,000	- จำนวนฐานการเรียนรู้ที่เพิ่มขึ้น และพร้อมให้บริการภายใน ศูนย์เรียนรู้ศาสตร์พระราชา	- ศูนย์การเรียนรู้ศาสตร์พระราชา ได้รับการพัฒนาให้เป็น แหล่งเรียนรู้ กับผู้สนใจที่ เข้ามาแลกเปลี่ยนเรียนรู้	สำนักปลัดฯ
2	อบรมพัฒนาศักยภาพ กลุ่มวิสาหกิจชุมชนด้านการเกษตร เพื่อการรวมกลุ่มเครือข่ายการผลิต การตลาด และการแปรรูปผลผลิต การเกษตร	1.เพื่อเพิ่มศักยภาพในการผลิต ผลผลิตทางการเกษตร 2.เพื่อเพิ่มศักยภาพการตลาด ให้กับผลิตภัณฑ์การเกษตร 3.เพื่อเพิ่มศักยภาพการแปรรูป ผลผลิตทางการเกษตร	กลุ่มวิสาหกิจชุมชน ด้าน การเกษตรที่มีศักยภาพ ภายในจังหวัดศรีสะเกษ จำนวน 4 กลุ่ม/ปี	600,000	600,000	600,000	600,000	600,000	-จำนวนกลุ่มวิสาหกิจชุมชน ด้านการเกษตรที่ได้รับการพัฒนา ศักยภาพมีจำนวนเพิ่มขึ้น	กลุ่มวิสาหกิจชุมชน ด้านการเกษตร ได้รับการพัฒนาศักยภาพ เพื่อ การรวมกลุ่มการผลิต การตลาด และการแปรรูปผลผลิตทาง การเกษตรให้มีศักยภาพ ในการแข่งขันเพิ่มขึ้น	สำนักปลัดฯ
3	อบรมส่งเสริมการปลูกหอม กระเทียม ปลอดภัยใส่ใจผู้บริโภค	เพื่อมุ่งปรับปรุงคุณภาพให้เป็น ต้องการของตลาดและสร้างมูลค่าเพิ่ม สินค้าเกษตรของจังหวัด	เกษตรกร และประชาชน ที่สนใจในพื้นที่ จ.ศรีสะเกษ จำนวน 100 คน/ปี	500,000	500,000	500,000	500,000	500,000	ร้อยละของผู้เข้ารับการอบรม ส่งเสริมการปลูกหอมกระเทียม ปลอดภัยใส่ใจผู้บริโภค	มีสินค้าเกษตรที่มีคุณภาพเป็น ที่ต้องการของตลาดและ ปลอดภัย สามารถสร้างมูลค่าเพิ่ม ที่สูงขึ้น	สำนักปลัดฯ
4	ส่งเสริมการปลูกพืชเศรษฐกิจ (อ้อยคั้นน้ำ)เสริมในแปลงพืชหลัก	เพื่อสร้างรายได้เพิ่มจากการปลูกพืช หลัก เพื่อส่งเสริมการใช้พื้นที่ว่าง ในแปลงพืชหลักสร้างรายได้	เกษตรกร และประชาชน ที่สนใจในพื้นที่ จ.ศรีสะเกษ จำนวน 100 คน/ปี	500,000	500,000	500,000	500,000	500,000	ร้อยละของผู้เข้ารับการอบรม ส่งเสริมการปลูกปลูกพืชเศรษฐกิจ (อ้อยคั้นน้ำ)เสริมในแปลงพืชหลัก	เกษตรกรมีรายได้เสริม จาก การปลูกพืชเพิ่มขึ้น	สำนักปลัดฯ
5	ส่งเสริมการเกษตรเชิงพื้นที่ และแผนพัฒนาการเกษตรของชุมชน จังหวัดศรีสะเกษ	เพื่อส่งเสริมการมีส่วนร่วมของ เกษตรกรผ่านกระบวนการวิเคราะห์ รวบรวม นำเสนอ สรุบบนทางการ พัฒนาเกษตร ผ่านเวที ชุมชนเกษตร	กลุ่มเป้าหมายที่มีศักยภาพ จำนวน 4 แห่ง/ปี	200,000	200,000	200,000	200,000	200,000	จำนวนพื้นที่ที่มีศักยภาพในการ พัฒนาและวางแผนการเกษตร ชุมชนเพิ่มขึ้น	เกษตรกร/กลุ่มเกษตรกร จังหวัดศรีสะเกษมีการวางแผน การพัฒนาการเกษตร อย่าง เป็นระบบ	สำนักปลัดฯ

รายละเอียดโครงการพัฒนา
แผนพัฒนาท้องถิ่น (พ.ศ. 2566 - 2570)
องค์การบริหารส่วนจังหวัดศรีสะเกษ

แบบ ผ.02

ก. ประเด็นการพัฒนาจังหวัดที่ 3 พัฒนาเมืองน่าอยู่ สู่คุณภาพชีวิตประชาชนในทุกมิติ

ข. ยุทธศาสตร์การพัฒนาขององค์กรปกครองส่วนท้องถิ่นในเขตจังหวัดที่ 1 ยกระดับคุณภาพชีวิตให้เป็นสังคมที่น่าอยู่

ยุทธศาสตร์ที่ 3 การพัฒนาเศรษฐกิจและสังคม

ด้านการเศรษฐกิจ แผนงานการพาณิชย์

ที่	โครงการ/กิจกรรม	วัตถุประสงค์	เป้าหมาย (ผลผลิตของโครงการ)	งบประมาณและที่ผ่านมา					ตัวชี้วัด (KPI)	ผลที่คาดว่าจะได้รับ	หน่วยงาน รับผิดชอบหลัก
				2566 (บาท)	2567 (บาท)	2568 (บาท)	2569 (บาท)	2570 (บาท)			
6	ส่งเสริมพัฒนาและเตรียมกำลังคนเข้าสู่ภาคการเกษตร จังหวัดศรีสะเกษ	เพื่อส่งเสริมสนับสนุน ยุวชน/เยาวชน ให้มีองค์ความรู้ด้านการเกษตรสาขาต่างๆ	ยุวชน/เยาวชนจังหวัดศรีสะเกษ จำนวน 100 คน	300,000	300,000	300,000	300,000	300,000	ร้อยละของยุวชน/เยาวชนจังหวัดศรีสะเกษได้รับการพัฒนาองค์ความรู้ด้านการเกษตรสาขาต่างๆ	ยุวชน/เยาวชนจังหวัดศรีสะเกษ สามารถนำความรู้ไปประกอบเป็นอาชีพได้	สำนักปลัดฯ
7	อบรมการซื้อขายผ่านช่องทางระบบอีคอมเมิร์ซ (E-Commerce) เพื่อสร้างธุรกิจออนไลน์ส่งเสริมการขายผลิตภัณฑ์การเกษตร	1. เพื่อส่งเสริม สนับสนุน ให้เกษตรกร ผู้ผลิต ผู้ประกอบการ มีทักษะการซื้อขายผ่านช่องทางระบบอีคอมเมิร์ซ (E-Commerce) 2. เพื่อเพิ่มช่องทางในการจำหน่ายสินค้าเกษตรของผู้ผลิต ผู้ประกอบการ ให้กับกลุ่มเป้าหมายเพิ่มขึ้น	เกษตรกร ผู้ผลิตผู้ประกอบการเกษตรที่สนใจในพื้นที่ จ.ศรีสะเกษ จำนวน 100 คน/ปี	300,000	300,000	300,000	300,000	300,000	ร้อยละของผู้เข้ารับการอบรม การซื้อขายผ่านช่องทางอีคอมเมิร์ซ(E-Commerce) เพื่อสร้างธุรกิจออนไลน์ ส่งเสริมการขายผลิตภัณฑ์ การเกษตร	เกษตรกร ผู้ผลิตผู้ประกอบการเกษตร มีทักษะและช่องทางการซื้อขายเพิ่มมากขึ้น	สำนักปลัดฯ
8	ส่งเสริมและพัฒนากลุ่มอาชีพเกษตรกร/วิสาหกิจชุมชนเกษตร/เครือข่ายอาชีพเกษตรจังหวัดศรีสะเกษ	1. เพื่อขึ้นทะเบียนและจัดทำฐานข้อมูลเกษตรกรราย 2. เพื่อนำร่องการจัดเก็บข้อมูลพื้นที่ทำการเกษตร 3. เพื่อให้มีฐานข้อมูลทะเบียนเกษตรกร ฐานข้อมูลทะเบียนเกษตรกร/วิสาหกิจชุมชนเกษตร/เครือข่ายอาชีพเกษตร	กลุ่มอาชีพเกษตร/วิสาหกิจชุมชนเกษตร/เครือข่ายอาชีพเกษตร ที่มีศักยภาพ	400,000	400,000	400,000	400,000	400,000	จำนวนที่เพิ่มขึ้นของกลุ่มอาชีพเกษตรกร/วิสาหกิจชุมชนเกษตร/เครือข่ายอาชีพเกษตร ในระบบฐานข้อมูล	มีฐานข้อมูลทะเบียนเกษตรกร/กลุ่มอาชีพเกษตร/วิสาหกิจชุมชนเกษตร/เครือข่ายอาชีพเกษตร	สำนักปลัดฯ
9	อบรมส่งเสริมการปลูกพืชหลังนาจังหวัดศรีสะเกษ	1. เพื่อส่งเสริมการใช้พื้นที่สร้างรายได้เสริมจากการปลูกพืชหลังนา 2. เพื่อการรวมกลุ่มการปลูกพืชหลังฤดูกาลทำนา	เกษตรกร/กลุ่มเกษตรกร/เครือข่ายอาชีพเกษตรจังหวัดศรีสะเกษ จำนวน 200 คน	400,000	400,000	400,000	400,000	400,000	ร้อยละที่เพิ่มขึ้นเกษตรกร/กลุ่มเกษตรกร/เครือข่ายอาชีพเกษตรที่ปลูกพืชหลังนา	1.เกษตรกร/กลุ่มเกษตรกร/เครือข่ายอาชีพเกษตร มีใช้พื้นที่สร้างรายได้เพิ่มขึ้น 2.เกิดการรวมกลุ่มที่เข้มแข็ง	สำนักปลัดฯ

รายละเอียดโครงการพัฒนา
แผนพัฒนาท้องถิ่น (พ.ศ. 2566 - 2570)
องค์การบริหารส่วนจังหวัดศรีสะเกษ

แบบ ผ.02

ก. ประเด็นการพัฒนาจังหวัดที่ 3 พัฒนาเมืองน่าอยู่ สู่คุณภาพชีวิตประชาชนในทุกมิติ

ข. ยุทธศาสตร์การพัฒนาขององค์กรปกครองส่วนท้องถิ่นในเขตจังหวัดที่ 1 ยกระดับคุณภาพชีวิตให้เป็นสังคมที่น่าอยู่

ยุทธศาสตร์ที่ 3 การพัฒนาเศรษฐกิจและสังคม

ด้านการเศรษฐกิจ แผนงานการพาณิชย์

ที่	โครงการ/กิจกรรม	วัตถุประสงค์	เป้าหมาย (ผลผลิตของโครงการ)	งบประมาณและที่ผ่านมา					ตัวชี้วัด (KPI)	ผลที่คาดว่าจะได้รับ	หน่วยงาน รับผิดชอบหลัก
				2566 (บาท)	2567 (บาท)	2568 (บาท)	2569 (บาท)	2570 (บาท)			
10	ส่งเสริมการปลูกพืชสมุนไพร จังหวัดศรีสะเกษ	1.เพื่อส่งเสริมการใช้พื้นที่สร้าง รายได้เสริมจากการปลูกพืชสมุนไพร 2.เพื่อการรวมกลุ่มการปลูกพืช สมุนไพร	เกษตรกร/กลุ่มเกษตรกร/ เครือข่ายอาชีพเกษตรกร จังหวัดศรีสะเกษ จำนวน 200 คน/ปี	400,000	400,000	400,000	400,000	400,000	ร้อยละที่เพิ่มขึ้นเกษตรกร/ กลุ่มเกษตรกร/เครือข่ายอาชีพ เกษตรกรที่ปลูกพืชสมุนไพร	1.เกษตรกร/กลุ่มเกษตรกร/ เครือข่ายอาชีพเกษตรกร มีใช้พื้นที่สร้างรายได้เพิ่มขึ้น 2.เกิดการรวมกลุ่มที่เข้มแข็ง	สำนักปลัดฯ
11	ส่งเสริมอาชีพการเลี้ยงโคเนื้อ จังหวัดศรีสะเกษ	1.เพื่อส่งเสริมการสร้างรายได้ จากการเลี้ยงโคเนื้อ 2.เพื่อส่งเสริมการปลูกพืช อาหารสัตว์ลดต้นทุนการเลี้ยงสัตว์	เกษตรกร/กลุ่มเกษตรกร/ เครือข่ายอาชีพเกษตรกร จังหวัดศรีสะเกษ จำนวน 200 คน/ปี	400,000	400,000	400,000	400,000	400,000	ร้อยละที่เพิ่มขึ้นเกษตรกร/กลุ่ม เกษตรกร/เครือข่ายอาชีพเกษตรกร ที่ประกอบอาชีพเลี้ยงโคเนื้อ	1.เกษตรกร/กลุ่มเกษตรกร/ เครือข่ายอาชีพเกษตรกร มีรายได้เพิ่มขึ้น 2.สามารถลดต้นทุน จากการปลูกพืชอาหารสัตว์	สำนักปลัดฯ
12	ส่งเสริมอาชีพการทำประมง จังหวัดศรีสะเกษ	1.เพื่อส่งเสริมการสร้างรายได้ จากการทำประมง 2.เพื่อส่งเสริมการปลูกพืช อาหารสัตว์ลดต้นทุนการอาหารสัตว์	เกษตรกร/กลุ่มเกษตรกร/ เครือข่ายอาชีพเกษตรกร จังหวัดศรีสะเกษ จำนวน 200 คน/ปี	400,000	400,000	400,000	400,000	400,000	ร้อยละที่เพิ่มขึ้นเกษตรกร/กลุ่ม เกษตรกร/เครือข่ายอาชีพเกษตรกร ที่ประกอบอาชีพด้านการประมง	1.เกษตรกร/กลุ่มเกษตรกร/ เครือข่ายอาชีพเกษตรกร มีรายได้เพิ่มขึ้น 2.สามารถลดต้นทุน	สำนักปลัดฯ
13	ส่งเสริมอาชีพการแปรรูป ผลผลิตทางการเกษตรจังหวัดศรีสะเกษ	เพื่อส่งเสริมการแปรรูป จากผลผลิตทางการเกษตร ในภาวะราคาตกต่ำ และผลผลิต ล้นตลาด	เกษตรกร/กลุ่มเกษตรกร/ เครือข่ายอาชีพเกษตรกร จังหวัดศรีสะเกษ จำนวน 200 คน/ปี	400,000	400,000	400,000	400,000	400,000	ร้อยละที่เพิ่มขึ้นเกษตรกร/กลุ่ม เกษตรกร/เครือข่ายอาชีพเกษตรกร ที่ประกอบอาชีพการแปรรูป ผลผลิตทางการเกษตร	เกษตรกร/กลุ่มเกษตรกร/ เครือข่ายอาชีพเกษตรกร จังหวัด ศรีสะเกษ มีแนวทางในการแก้ไข ปัญหาในภาวะราคาผลผลิต ตกต่ำและผลผลิตล้นตลาด	สำนักปลัดฯ
14	ส่งเสริมอาชีพการผลิตปุ๋ย จากไส้เดือน จังหวัดศรีสะเกษ	1.เพื่อส่งเสริมให้เกษตรกร ลดต้นทุนและลดการใช้ปุ๋ยเคมี และสารเคมี 2.เพื่อสร้างอาชีพเสริมเพิ่มรายได้	เกษตรกร/กลุ่มเกษตรกร/ เครือข่ายอาชีพเกษตรกร จังหวัดศรีสะเกษ จำนวน 200 คน/ปี	400,000	400,000	400,000	400,000	400,000	ร้อยละที่เพิ่มขึ้นของผู้ประกอบ อาชีพ การผลิตปุ๋ยจากไส้เดือน	1.เกษตรกร/กลุ่มเกษตรกร/ เครือข่ายอาชีพเกษตรกร จังหวัดศรีสะเกษ สามารถ ลดต้นทุนทางการเกษตร 2.มีรายได้เพิ่มขึ้น	สำนักปลัดฯ

รายละเอียดโครงการพัฒนา
แผนพัฒนาท้องถิ่น (พ.ศ. 2566 - 2570)
องค์การบริหารส่วนจังหวัดศรีสะเกษ

แบบ ผ.02

ก. ประเด็นการพัฒนาจังหวัดที่ 3 พัฒนาเมืองน่าอยู่ สู่คุณภาพชีวิตประชาชนในทุกมิติ

ข. ยุทธศาสตร์การพัฒนาขององค์กรปกครองส่วนท้องถิ่นในเขตจังหวัดที่ 1 ยกระดับคุณภาพชีวิตให้เป็นสังคมที่น่าอยู่

ยุทธศาสตร์ที่ 3 การพัฒนาเศรษฐกิจและสังคม

ด้านการเศรษฐกิจ แผนงานการพาณิชย์

ที่	โครงการ/กิจกรรม	วัตถุประสงค์	เป้าหมาย (ผลผลิตของโครงการ)	งบประมาณและที่ผ่านมา					ตัวชี้วัด (KPI)	ผลที่คาดว่าจะได้รับ	หน่วยงาน รับผิดชอบหลัก
				2566 (บาท)	2567 (บาท)	2568 (บาท)	2569 (บาท)	2570 (บาท)			
15	ฝึกอบรมผู้นำเกษตรกร เพื่อยกระดับการผลิตข้าวหอมมะลิ ปลอดภัย จังหวัดศรีสะเกษ	เพื่อส่งเสริมการยกระดับการผลิต ข้าวหอมมะลิปลอดภัย จังหวัดศรีสะเกษ	เกษตรกร/กลุ่มเกษตรกร/ เครือข่ายอาชีพเกษตรกร จังหวัดศรีสะเกษ จำนวน 200 คน/ปี	400,000	400,000	400,000	400,000	400,000	ร้อยละที่เพิ่มขึ้นของเกษตรกร/ กลุ่มเกษตรกร และผู้ผลิต ข้าวหอมมะลิปลอดภัย	เกษตรกร/กลุ่มเกษตรกร/ เครือข่ายอาชีพเกษตรกร จังหวัดศรีสะเกษ ได้รับการพัฒนายกระดับ คุณภาพการผลิตเพิ่มขึ้น	สำนักปลัดฯ
16	บริหารจัดการและพัฒนา สวนสมุนไพรเฉลิมพระเกียรติฯ องค์การบริหารส่วนจังหวัดศรีสะเกษ	1. เพื่อพัฒนาให้เป็นแหล่งแลกเปลี่ยน เรียนรู้ด้านสมุนไพร 2. เพื่อส่งเสริมการปลูกสมุนไพรใน ครัวเรือน/สมุนไพรพื้นถิ่นและสมุนไพร หายาก 3. เพื่อส่งเสริมการแปรรูปสมุนไพร ใช้ในครัวเรือน	มีสวนสมุนไพรเฉลิมพระเกียรติ ที่เป็นแหล่งเรียนรู้ด้านสมุนไพร ครบวงจร จำนวน 1 แห่ง	500,000	500,000	500,000	500,000	500,000	จำนวนสมุนไพรที่เพิ่มขึ้น และมีความหลากหลายสายพันธุ์ ภายในสวนสมุนไพรเฉลิมพระเกียรติฯ	สวนสมุนไพรเฉลิมพระเกียรติฯ ได้รับการพัฒนาให้เป็น แหล่งเรียนรู้อย่างครบวงจร	สำนักปลัดฯ
17	ค่าจัดซื้อเครื่องขยายเสียง สถานีขนส่งผู้โดยสารอำเภอกันทรลักษ์	เพื่อประชาสัมพันธ์ ข้อมูลข่าวสารและแจ้ง เวลาเดินทางเข้า-ออก	ประชาชนผู้ใช้บริการ	60,000	60,000	60,000	60,000	60,000	ร้อยละของประชาชน ผู้ใช้บริการ	ประชาชนทราบข้อมูล ข่าวสาร และข้อมูล เวลาการเดินทาง	สำนักปลัดฯ
18	ค่าจัดซื้อเครื่องรับโทรทัศน์ สถานีขนส่งผู้โดยสารอำเภอกันทรลักษ์	ติดตามข้อมูลข่าวสาร	ประชาชนผู้ใช้บริการ	19,900	19,900	19,900	19,900	19,900	ร้อยละของประชาชน ผู้ใช้บริการ	ประชาชนทราบข้อมูล ข่าวสาร และข้อมูล เวลาการเดินทาง	สำนักปลัดฯ

รายละเอียดโครงการพัฒนา
แผนพัฒนาท้องถิ่น (พ.ศ. 2566 - 2570)
องค์การบริหารส่วนจังหวัดศรีสะเกษ

แบบ ผ.02

ก. ประเด็นการพัฒนาจังหวัดที่ 3 พัฒนาเมืองน่าอยู่ สู่คุณภาพชีวิตประชาชนในทุกมิติ

ข. ยุทธศาสตร์การพัฒนาขององค์กรปกครองส่วนท้องถิ่นในเขตจังหวัดที่ 1 ยกระดับคุณภาพชีวิตให้เป็นสังคมที่น่าอยู่

ยุทธศาสตร์ที่ 3 การพัฒนาเศรษฐกิจและสังคม

ด้านการเศรษฐกิจ แผนงานการพาณิชย์

ที่	โครงการ/กิจกรรม	วัตถุประสงค์	เป้าหมาย (ผลผลิตของโครงการ)	งบประมาณและที่ผ่านมา					ตัวชี้วัด (KPI)	ผลที่คาดว่าจะได้รับ	หน่วยงาน รับผิดชอบหลัก
				2566 (บาท)	2567 (บาท)	2568 (บาท)	2569 (บาท)	2570 (บาท)			
19	เครื่องตัดหญ้า	เพื่อใช้ในการปรับปรุงภูมิทัศน์	การปรับปรุงภูมิทัศน์	19,000	19,000	19,000	19,000	19,000	ร้อยละของผู้ประกอบการ และประชาชนทั่วไป	พื้นที่เมืองใหม่ช่องสะงำ ได้รับการปรับปรุงภูมิทัศน์	สำนักปลัดฯ ขนส่งอำเภอ กันทรลักษณ์
20	กำจัดซื้อรถฟาร์มแทรกเตอร์ ชนิดขับเคลื่อน 4 ล้อ ขนาด 40 แรงม้า พร้อมอุปกรณ์	เพื่อใช้ในการปรับปรุงภูมิทัศน์ ภายในเมืองใหม่ช่องสะงำ	การปรับปรุงภูมิทัศน์	640,000	640,000	640,000	640,000	640,000	ร้อยละของผู้ประกอบการ และประชาชนทั่วไป	พื้นที่เมืองใหม่ช่องสะงำ ได้รับการปรับปรุงภูมิทัศน์	สำนักปลัดฯ
21	กำจัดซื้อเครื่องสูบน้ำแบบจุ่มน้ำ (ซัมเมิสซีบีล)	เพื่อใช้ในการผลิตน้ำประปา	ผู้ประกอบการและส่วนราชการ	22,000	22,000	22,000	22,000	22,000	ร้อยละของผู้ประกอบการ และส่วนราชการ	มีน้ำเพื่ออุปโภคและบริโภค	สำนักปลัดฯ

รายละเอียดโครงการพัฒนา
แผนพัฒนาท้องถิ่น (พ.ศ. 2566 - 2570)
องค์การบริหารส่วนจังหวัดศรีสะเกษ

แบบ ผ.02

ก. ประเด็นการพัฒนาจังหวัดที่ 4 อนุรักษ์ ป่าไม้ และพัฒนาจัดการทรัพยากรธรรมชาติและสิ่งแวดล้อมอย่างยั่งยืน

ข. ยุทธศาสตร์การพัฒนาขององค์กรปกครองส่วนท้องถิ่นในเขตจังหวัดที่ 4 พัฒนา ส่งเสริม อนุรักษ์ และฟื้นฟู ทรัพยากรธรรมชาติและสิ่งแวดล้อมอย่างยั่งยืน

ยุทธศาสตร์ที่ 4 การพัฒนาทรัพยากรธรรมชาติและสิ่งแวดล้อม

ด้านบริการชุมชนและสังคม แผนงานเคหะชุมชน

ที่	โครงการ/กิจกรรม	วัตถุประสงค์	เป้าหมาย(ผลผลิตของโครงการ)	งบประมาณและที่ผ่านมา					ตัวชี้วัด (KPI)	ผลที่คาดว่าจะได้รับ	หน่วยงานรับผิดชอบหลัก
				2566 (บาท)	2567 (บาท)	2568 (บาท)	2569 (บาท)	2570 (บาท)			
1	ปรับปรุงภูมิทัศน์สวนสาธารณะหนองกว้าง	เพื่อปรับปรุงพื้นที่สวนสาธารณะหนองกว้าง ทางเดิน / ถนน / พื้นที่ออกกำลังกาย/จุดเช็คอิน/เพิ่มพื้นที่สีเขียว	สวนสาธารณะหนองกว้าง เป็นสถานที่นันทนาการและพักผ่อนหย่อนใจ	2,000,000	2,000,000	2,000,000	2,000,000	2,000,000	จำนวนผู้มาใช้บริการ	ประชาชนมีสถานที่นันทนาการ ออกกำลังกาย สวนสาธารณะมีพื้นที่สีเขียวเพิ่มขึ้น	สำนักปลัดฯ
2	จัดซื้อเครื่องออกกำลังกายในสวนสาธารณะหนองกว้าง	เพื่อให้ประชาชนมีเครื่องออกกำลังกาย	เครื่องออกกำลังกาย	300,000	300,000	300,000	300,000	300,000	จำนวนประชาชนที่มาใช้บริการ	ประชาชนมีเครื่องออกกำลังกาย ทำให้สุขภาพแข็งแรง	สำนักปลัดฯ
3	ปรับปรุง/ซ่อมแซม/ขยายเขต ระบบประปาในสวนป่าเฉลิมพระเกียรติ ร.9 (สวนสาธารณะหนองกว้าง)	เพื่อให้มีระบบน้ำบำรุงรักษาดินไม้ในสวนป่า	มีระบบประปาบำรุงรักษาดินไม้ ทั่วสวนป่าเฉลิมพระเกียรติ ร.9 (สวนสาธารณะหนองกว้าง)	300,000	300,000	300,000	300,000	300,000	ร้อยละของต้นไม้ในสวนป่า	มีน้ำสำหรับบำรุงรักษาดินไม้ตลอดทั้งปี	สำนักปลัดฯ

รายละเอียดโครงการพัฒนา
แผนพัฒนาท้องถิ่น (พ.ศ. 2566 - 2570)
องค์การบริหารส่วนจังหวัดศรีสะเกษ

แบบ ผ.02

ก. ประเด็นการพัฒนาจังหวัดที่ 4 อนุรักษ์ ป่าไม้ และพัฒนาจัดการทรัพยากรธรรมชาติและสิ่งแวดล้อมอย่างยั่งยืน

ข. ยุทธศาสตร์การพัฒนาขององค์กรปกครองส่วนท้องถิ่นในเขตจังหวัดที่ 4 พัฒนา ส่งเสริม อนุรักษ์ และฟื้นฟู ทรัพยากรธรรมชาติและสิ่งแวดล้อมอย่างยั่งยืน

ยุทธศาสตร์ที่ 4 การพัฒนาทรัพยากรธรรมชาติและสิ่งแวดล้อม

ด้านบริการชุมชนและสังคม แผนงานเคหะชุมชน

ที่	โครงการ/กิจกรรม	วัตถุประสงค์	เป้าหมาย(ผลผลิตของโครงการ)	งบประมาณและที่ผ่านมา					ตัวชี้วัด (KPI)	ผลที่คาดว่าจะได้รับ	หน่วยงานรับผิดชอบหลัก
				2566 (บาท)	2567 (บาท)	2568 (บาท)	2569 (บาท)	2570 (บาท)			
4	จัดทำแผนที่ประชาสัมพันธ์ และโมเดลจำลองสวนป่าเฉลิมพระเกียรติ ร.9 (สวนสาธารณะหนองกว้าง)	เพื่อประชาสัมพันธ์ให้ความรู้เกี่ยวกับทรัพยากรในสวนป่าเฉลิมพระเกียรติ ร.9 (สวนสาธารณะหนองกว้าง)	มีสื่อประชาสัมพันธ์แบบโมเดลจำลองสวนป่าเฉลิมพระเกียรติ ร.9 (สวนสาธารณะหนองกว้าง)	250,000	250,000	250,000	250,000	250,000	ร้อยละสื่อประชาสัมพันธ์	ประชาชนได้รับความรู้เกี่ยวกับสภาพพื้นที่โดยรวมของสวนป่าเฉลิมพระเกียรติ ร.9 (สวนสาธารณะหนองกว้าง)	สำนักปลัดฯ
5	จัดซื้ออุปกรณ์เครื่องเล่นในสวนสาธารณะหนองกว้าง	มีอุปกรณ์เครื่องเล่นเพื่อพัฒนาการทางด้านร่างกายและจิตใจให้กับเยาวชน	อุปกรณ์/เครื่องเล่น	300,000	300,000	300,000	300,000	300,000	ร้อยละของเยาวชนที่มาใช้บริการ	เยาวชนมีการพัฒนาการทางด้านร่างกายและจิตใจ	สำนักปลัดฯ
6	ติดตั้งไฟฟ้าแสงสว่างในสวนป่าเฉลิมพระเกียรติ ร.9 (สวนสาธารณะหนองกว้าง)	สวนป่าเฉลิมพระเกียรติ ร.9 (สวนสาธารณะหนองกว้าง)มีไฟฟ้าแสงสว่าง อย่างพอเพียง	ติดตั้งไฟฟ้าแสงสว่าง	1,000,000	1,000,000	1,000,000	1,000,000	1,000,000	ร้อยละของประชาชนที่มีความปลอดภัยในชีวิตและทรัพย์สินเพิ่มขึ้น	ประชาชนมีความปลอดภัยในการเดินทาง การสัญจรสะดวก	สำนักปลัดฯ

รายละเอียดโครงการพัฒนา
แผนพัฒนาท้องถิ่น (พ.ศ. 2566 - 2570)
องค์การบริหารส่วนจังหวัดศรีสะเกษ

แบบ ผ.02

ก. ประเด็นการพัฒนาจังหวัดที่ 4 อนุรักษ์ ป่าไม้ และพัฒนาจัดการทรัพยากรธรรมชาติและสิ่งแวดล้อมอย่างยั่งยืน

ข. ยุทธศาสตร์การพัฒนาขององค์กรปกครองส่วนท้องถิ่นในเขตจังหวัดที่ 4 พัฒนา ส่งเสริม อนุรักษ์ และฟื้นฟู ทรัพยากรธรรมชาติและสิ่งแวดล้อมอย่างยั่งยืน

ยุทธศาสตร์ที่ 4 การพัฒนาทรัพยากรธรรมชาติและสิ่งแวดล้อม

ด้านการเศรษฐกิจ แผนงานการเกษตร

ที่	โครงการ/กิจกรรม	วัตถุประสงค์	เป้าหมาย(ผลผลิตของโครงการ)	งบประมาณและที่ผ่านมา					ตัวชี้วัด (KPI)	ผลที่คาดว่าจะได้รับ	หน่วยงานรับผิดชอบหลัก
				2566 (บาท)	2567 (บาท)	2568 (บาท)	2569 (บาท)	2570 (บาท)			
1	อนุรักษ์ฟื้นฟูทรัพยากรธรรมชาติและสิ่งแวดล้อม การจัดการกิจกรรมเกี่ยวกับการรักษาสิ่งแวดล้อมในระดับจังหวัด วันรักต้นไม้ประจำปีของชาติ ฯลฯ	เพื่ออนุรักษ์ฟื้นฟูทรัพยากรธรรมชาติและสิ่งแวดล้อม	บุคลากรในสังกัดฯ	100,000	100,000	100,000	100,000	100,000	จำนวนบุคลากรที่ร่วมกิจกรรม	เพิ่มพื้นที่สีเขียว มีสิ่งแวดล้อมที่ดี ลดภาวะโลกร้อน	สำนักปลัดฯ
2	ปรับปรุงพัฒนาระบบฐานข้อมูลและป้ายพรรณไม้ท้องถิ่นอัจฉริยะ	ปรับปรุงพัฒนาระบบฐานข้อมูลเพื่อจัดเก็บลักษณะพรรณไม้ในสวนป่าเฉลิมพระเกียรติ ร.9	นักเรียน นักศึกษาและประชาชนผู้สนใจ	100,000	100,000	100,000	100,000	100,000	จำนวนป้ายพรรณไม้ท้องถิ่นอัจฉริยะ	สามารถเข้าถึงข้อมูลของพันธุ์ไม้ ได้สะดวก รวดเร็ว	สำนักปลัดฯ
3	เพาะพันธุ์กล้าไม้และแจกจ่ายแก่ชุมชนและประชาชนผู้สนใจ	เพิ่มปริมาณและประสิทธิภาพของพื้นที่สีเขียว	ชุมชนและประชาชนมีกล้าไม้ในการเพาะปลูก	100,000	100,000	100,000	100,000	100,000	จำนวนกล้าไม้ที่แจกจ่าย	เพิ่มพื้นที่สีเขียว ลดภาวะโลกร้อน	สำนักปลัดฯ
4	อบรมเครือข่ายป่าชุมชนวิถีสันรักป่า "บ้านเรา"	เพื่อสร้างความรู้ ความเข้าใจ และเตรียมพร้อมให้เครือข่ายป่าชุมชนมีแนวทางในการบริหารจัดการป่าชุมชน	ตัวแทนเครือข่ายป่าชุมชนและคณะกรรมการเครือข่ายป่าชุมชน	200,000	200,000	200,000	200,000	200,000	จำนวนผู้เข้าร่วมกิจกรรม	เกิดการสร้างเครือข่าย "บวร" พิทักษ์ป่าชุมชน เพื่อสืบสานศาสตร์พระราชา	สำนักปลัดฯ
5	อบรมค่ายศิลปะรักษ์ป่า (Nature Hug Art Camp)	เพื่อสืบสานพระราชปณิธานการอนุรักษ์ทรัพยากรธรรมชาติป่าต้นน้ำ	นักเรียน นักศึกษา เจ้าหน้าที่ป่าไม้ ผู้นำชุมชน ชาวบ้าน	250,000	250,000	250,000	250,000	250,000	จำนวนผู้เข้าร่วมกิจกรรม	เกิดการสร้างเครือข่าย อปท. องค์กรด้านการศึกษา ด้านศาสนา อนุรักษ์ป่า และชุมชน	สำนักปลัดฯ
6	ส่งเสริมการอนุรักษ์ ฟื้นฟู ทรัพยากรธรรมชาติและสิ่งแวดล้อมแบบมีส่วนร่วม สวนป่าเฉลิมพระเกียรติ ร.9	เพื่อส่งเสริมให้ชุมชนมีส่วนร่วมในการอนุรักษ์ฟื้นฟู ป่าชุมชน	ชุมชนที่อยู่ในพื้นที่ใกล้เคียงสวนป่าเฉลิมพระเกียรติ ร.9	100,000	100,000	100,000	100,000	100,000	เกิดการสร้างความร่วมมือกับชุมชนเพื่ออนุรักษ์ฟื้นฟู ทรัพยากรธรรมชาติฯ	ชุมชนให้ความสำคัญกับพื้นที่ป่าชุมชน	สำนักปลัดฯ

รายละเอียดโครงการพัฒนา
แผนพัฒนาท้องถิ่น (พ.ศ. 2566 - 2570)
องค์การบริหารส่วนจังหวัดศรีสะเกษ

แบบ ผ.02

ก. ประเด็นการพัฒนาจังหวัดที่ 4 อนุรักษ์ ป่าชุมชน และพัฒนาจัดการทรัพยากรธรรมชาติและสิ่งแวดล้อมอย่างยั่งยืน

ข. ยุทธศาสตร์การพัฒนาขององค์กรปกครองส่วนท้องถิ่นในเขตจังหวัดที่ 4 พัฒนา ส่งเสริม อนุรักษ์ และฟื้นฟู ทรัพยากรธรรมชาติและสิ่งแวดล้อมอย่างยั่งยืน

ยุทธศาสตร์ที่ 4 การพัฒนาทรัพยากรธรรมชาติและสิ่งแวดล้อม

ด้านการเศรษฐกิจ แผนงานการเกษตร

ที่	โครงการ/กิจกรรม	วัตถุประสงค์	เป้าหมาย(ผลผลิตของโครงการ)	งบประมาณและที่ผ่านมา					ตัวชี้วัด (KPI)	ผลที่คาดว่าจะได้รับ	หน่วยงานรับผิดชอบหลัก
				2566 (บาท)	2567 (บาท)	2568 (บาท)	2569 (บาท)	2570 (บาท)			
7	พัฒนาแหล่งเรียนรู้เชิงนิเวศ "ค่ายสิ่งแวดล้อม (Camping) ตามรอยศาสตร์พระราชา ปลูกป่าในใจคน ในพื้นที่ป่าชุมชนสวนป่าเฉลิมพระเกียรติ ร.9	เพื่อพัฒนาสวนป่าเฉลิมพระเกียรติ ร.9 ให้เป็นแหล่งเรียนรู้เชิงนิเวศ และเป็นพื้นที่จัดกิจกรรมค่ายในรูปแบบต่างๆ	นักเรียน นักศึกษา เยาวชน ครูอาจารย์ ที่มีการจัดค่ายสิ่งแวดล้อมหรือค่ายลูกเสือ	1,500,000	1,500,000	1,500,000	1,500,000	1,500,000	ชุมชนให้ความสำคัญกับพื้นที่ป่าชุมชน	นักเรียนนักศึกษา เยาวชนครูอาจารย์ มีสถานที่จัดกิจกรรมเชิงนิเวศน์และมีสถานที่จัดค่ายสิ่งแวดล้อม หรือ ค่ายลูกเสือ	สำนักปลัดฯ
8	ส่งเสริมการปลูกหญ้าแฝกตามแนวพระราชดำริ	1.เพื่อรณรงค์ส่งเสริมการปลูกหญ้าแฝกตามแนวพระราชดำริ 2. เพื่อลดการพังทลายของหน้าดิน	จัดหาหญ้าแฝก/ปลูกและแจกจ่ายพันธุ์	100,000	100,000	100,000	100,000	100,000	จำนวนผู้เข้าร่วมกิจกรรม	ประชาชนมีพันธุ์หญ้าแฝก/การพังทลายของหน้าดินลดลง	สำนักปลัดฯ
9	ปรับปรุงภูมิทัศน์ป่าชุมชน สวนสาธารณะ สมเด็จพระศรีนครินทร์ บ้านหนองม้า ต.หนองม้า อ.โพธิ์ศรีสุวรรณ	เพื่อปรับปรุงภูมิทัศน์พื้นที่ป่าชุมชน สวนสมเด็จพระศรีนครินทร์ บ้านหนองม้า ตำบลหนองม้า อำเภอโพธิ์ศรีสุวรรณ ให้เป็นแหล่งเรียนรู้ทางธรรมชาติ ประวัติศาสตร์การเสด็จเยือนถิ่นศรีสะเกษและเป็นสวนสาธารณะสำหรับชุมชน	เพิ่มพื้นที่สวนสาธารณะป่าชุมชนที่มีความสำคัญของจังหวัดศรีสะเกษ	1,500,000	1,500,000	1,500,000	1,500,000	1,500,000	ประชาชนทั่วไป นักเรียน	มีพื้นที่ป่าชุมชนและพื้นที่ที่สวนสาธารณะที่มีความสำคัญเชิงประวัติศาสตร์เพิ่มขึ้น	สำนักปลัดฯ

รายละเอียดโครงการพัฒนา
แผนพัฒนาท้องถิ่น (พ.ศ. 2566 - 2570)
องค์การบริหารส่วนจังหวัดศรีสะเกษ

แบบ ผ.02

- ก. ประเด็นการพัฒนาที่ 3 พัฒนาเมืองน่าอยู่ สู่คุณภาพชีวิตประชาชนในทุกมิติ
- ข. ยุทธศาสตร์การพัฒนาขององค์กรปกครองส่วนท้องถิ่นในเขตจังหวัดที่ 1 ยกระดับคุณภาพชีวิตให้เป็นสังคมที่น่าอยู่
- ยุทธศาสตร์ที่ 5 การอนุรักษ์ศิลปวัฒนธรรม ประเพณี และภูมิปัญญาท้องถิ่น
- ด้านบริการชุมชนและสังคม แผนงานการศาสนาวัฒนธรรมและนันทนาการ

ที่	โครงการ/กิจกรรม	วัตถุประสงค์	เป้าหมาย (ผลผลิตของโครงการ)	งบประมาณและที่ผ่านมา					ตัวชี้วัด (KPI)	ผลที่คาดว่าจะได้รับ	หน่วยงาน รับผิดชอบหลัก
				2566 (บาท)	2567 (บาท)	2568 (บาท)	2569 (บาท)	2570 (บาท)			
1	ส่งเสริมศิลปวัฒนธรรม จารีตประเพณี และภูมิปัญญาท้องถิ่น	เพื่อสืบสานอนุรักษ์ ศิลปวัฒนธรรมจารีตประเพณี อันดีงามของไทย	จัดกิจกรรมส่งเสริมศิลปวัฒนธรรมจารีต ประเพณีและภูมิปัญญาท้องถิ่น 1) โครงการเทศกาลปีใหม่/สี่เผ่าไทย ศรีสะเกษ 2) โครงการสืบสานอนุรักษ์ประเพณี สงกรานต์	150,000	150,000	150,000	150,000	150,000	1) จำนวนกิจกรรมส่งเสริม ศิลปวัฒนธรรมประเพณี และภูมิปัญญาท้องถิ่น 2) ร้อยละของการดำเนินงาน ตามรูปแบบวัฒนธรรมประเพณี และภูมิปัญญาท้องถิ่น เป็นไปตามแบบแผนดั้งเดิม	ประชาชนได้สืบสาน และอนุรักษ์จารีตประเพณี ศิลปวัฒนธรรม และภูมิปัญญา ท้องถิ่นให้คงอยู่สืบไป	กองการ ศึกษา/ ศิลปวัฒนธรรม
2	เทศกาลดอกคำฝอยบาน สืบสาน ประเพณี สี่เผ่าไท	เพื่อส่งเสริม สืบสานและเผยแพร่ ประเพณี วัฒนธรรมท้องถิ่น ให้ดำรงสืบไป	1) จัดนิทรรศการเฉลิมพระเกียรติ สมเด็จพระศรีนครินทราบรมราชชนนี 2) จัดจำลองบ้านและการแสดงศิลป วัฒนธรรม ประเพณีท้องถิ่น วิถีชีวิต ของชน 4 เผ่า (ลาว เขมร ส่วย เยอ) 3) คัดสรรรากวัฒนธรรมของดีบ้านฉัน 4) จำหน่ายอาหารพื้นเมือง และการ สาธิตการทำอาหารพื้นเมือง 5) จัดนิทรรศการภาพเขียน งานศิลปะ ของศิลปินท้องถิ่น การแสดงภาพวาด และสาธิตการวาดภาพของศิลปินท้องถิ่น	4,400,000	4,400,000	4,400,000	4,400,000	4,400,000	- จำนวนผู้ร่วมงาน ตลอดระยะเวลาการจัดงาน 5 วัน ไม่น้อยกว่า 25,000 คน - ผู้ร่วมงานตลอดจนประชาชน ชาวจังหวัดศรีสะเกษ ได้เรียนรู้ และเข้าใจประเพณี วัฒนธรรม เขมร ส่วย ลาว เยอ และเกิดความภูมิใจ รักและหวงแหนอนุรักษ์ไว้ - ร้อยละของงบประมาณที่จัดสรร เพิ่มขึ้น	1) ศิลปวัฒนธรรม ประเพณี ภูมิปัญญาท้องถิ่น (เขมร ส่วย ลาว เยอ) ได้รับการส่งเสริมให้ คงอยู่สืบไป 2) ผู้ร่วมงานได้เรียนรู้ศิลป วัฒนธรรม ประเพณี ภูมิปัญญา ท้องถิ่น เขมร ส่วย ลาว เยอ	กองการ ศึกษา

รายละเอียดโครงการพัฒนา
แผนพัฒนาท้องถิ่น (พ.ศ. 2566 - 2570)
องค์การบริหารส่วนจังหวัดศรีสะเกษ

แบบ ผ.02

ก. ประเด็นการพัฒนาที่ 3 พัฒนาเมืองน่าอยู่ สู่คุณภาพชีวิตประชาชนในทุกมิติ

ข. ยุทธศาสตร์การพัฒนาขององค์กรปกครองส่วนท้องถิ่นในเขตจังหวัดที่ 1 ยกระดับคุณภาพชีวิตให้เป็นสังคมที่น่าอยู่

ยุทธศาสตร์ที่ 5 การอนุรักษ์ศิลปวัฒนธรรม ประเพณี และภูมิปัญญาท้องถิ่น

ด้านบริการชุมชนและสังคม แผนงานการศาสนาวัฒนธรรมและนันทนาการ

ที่	โครงการ/กิจกรรม	วัตถุประสงค์	เป้าหมาย (ผลผลิตของโครงการ)	งบประมาณและที่ผ่านมา					ตัวชี้วัด (KPI)	ผลที่คาดว่าจะได้รับ	หน่วยงานรับผิดชอบหลัก
				2566 (บาท)	2567 (บาท)	2568 (บาท)	2569 (บาท)	2570 (บาท)			
			6) จำหน่ายสินค้าผลิตภัณฑ์พื้นเมือง(OTOP) และผลผลิตทางการเกษตร 7) แสดงดนตรีศิลปวัฒนธรรมไทย 8) มหกรรมการแสดง แสง สี เสียง "อารยธรรมแห่งศรีธาตุ มนตราศรีพทุฑเศศวร" ตำนานการสร้างเมืองศรีสะเกษ								
3	ส่งเสริมศาสนา	เพื่อปลูกฝังคุณธรรม จริยธรรม หลักธรรมคำสอนพระพุทธศาสนา	1) จัดแข่งขันตอบปัญหาธรรมมะ/อบรมปฏิบัติธรรม 2) ทำนุบำรุงศาสนาและงานสำคัญของศาสนา 3) จัดอบรม ศาสนพิธี 4) ส่งเสริม/พัฒนาพระนักเผยแผ่/พระสังฆาธิการ/ไวยาจักร 5) สนับสนุนโรงเรียนปริยัติธรรมในจังหวัดศรีสะเกษ	400,000	400,000	400,000	400,000	400,000	- ร้อยละของงบประมาณที่จัดสรรเพิ่มขึ้น - จำนวนโครงการ / กิจกรรมที่ดำเนินการเพิ่มขึ้น - จำนวนบุคลากรที่เป็นกลุ่มเป้าหมายเพิ่มขึ้น	1) เด็ก เยาวชน ประชาชน นำหลักธรรมคำสอนมาปฏิบัติในชีวิตประจำวัน 2) เกิดสมาธิและสติปัญญา มีจิตใจโออ้อมอารี มีเมตตากรุณา	กองการศึกษา

รายละเอียดโครงการพัฒนา
แผนพัฒนาท้องถิ่น (พ.ศ. 2566 - 2570)
องค์การบริหารส่วนจังหวัดศรีสะเกษ

แบบ ผ.02

ก. ประเด็นการพัฒนาที่ 3 พัฒนาเมืองน่าอยู่ สู่คุณภาพชีวิตประชาชนในทุกมิติ

ข. ยุทธศาสตร์การพัฒนาขององค์กรปกครองส่วนท้องถิ่นในเขตจังหวัดที่ 1 ยกระดับคุณภาพชีวิตให้เป็นสังคมที่น่าอยู่

ยุทธศาสตร์ที่ 5 การอนุรักษ์ศิลปวัฒนธรรม ประเพณี และภูมิปัญญาท้องถิ่น

ด้านบริการชุมชนและสังคม แผนงานการศาสนาวัฒนธรรมและนันทนาการ

ที่	โครงการ/กิจกรรม	วัตถุประสงค์	เป้าหมาย (ผลผลิตของโครงการ)	งบประมาณและที่ผ่านมา					ตัวชี้วัด (KPI)	ผลที่คาดว่าจะได้รับ	หน่วยงาน รับผิดชอบหลัก
				2566 (บาท)	2567 (บาท)	2568 (บาท)	2569 (บาท)	2570 (บาท)			
4	ส่งเสริมพระพุทธศาสนา เนื่องในวันอาสาฬหบูชา และวันเข้าพรรษา	- เพื่อส่งเสริม D59 สืบทอด และร่วม กิจกรรมวันสำคัญทางพระพุทธ ศาสนา	1) จัดประกวดโต๊ะหมู่บูชา 2) จัดประกวดสวนมนต์หมู่ สรรเสริญพระรัตนตรัยทำนองสรภัญญะ 3) จัดประกวดวาดภาพพระบายสี 4) หล่อเทียนพรรษาและถวาย เทียนพรรษา	350,000	350,000	350,000	350,000	350,000	- เด็ก เยาวชน และประชาชน ทั่วไปที่เข้าร่วมกิจกรรมร้อยละ 80 มีความรู้ความเข้าใจใน กิจกรรมที่จัด และมีความ พึงพอใจในระดับดีมาก - จำนวนกิจกรรมที่ดำเนินการ เพิ่มขึ้น	เด็ก เยาวชน และประชาชน มีจิตสำนึกค่านิยมที่ดี ตระหนัก ถึงความสำคัญและสืบทอด พระพุทธศาสนา โดยร่วมกัน เผยแพร่และทำกิจกรรมสำหรับ พุทธศาสนิกชนที่ควรปฏิบัติใน วันอาสาฬหบูชา และวันเข้าพรรษา	กองการ ศึกษา
5	เทิดพระคุณของแม่ เนื่องในโอกาส วันเฉลิมพระชนมพรรษา สมเด็จพระนางเจ้าสิริกิติ์ พระบรม ราชินีนาถ พระบรมราชชนนี พันปีหลวง เนื่องในโอกาส มหามงคลเฉลิมพระชนมพรรษา 12 สิงหาคม และปลูกฝังค่านิยม ที่ดีงาม	เพื่อเฉลิมพระเกียรติสมเด็จพระ นางเจ้าสิริกิติ์ พระบรม ราชินีนาถ พระบรมราชชนนี พันปีหลวง เนื่องในโอกาส มหามงคลเฉลิมพระชนมพรรษา	1) จัดประกวดบทกลอน 2) จัดประกวดเรื่องสั้น 3) จัดประกวดภาพถ่าย	150,000	150,000	150,000	150,000	150,000	- ผู้เข้าร่วมกิจกรรมร้อยละ 80 มีความพึงพอใจในระดับดีมาก - จำนวนกิจกรรมที่ดำเนินการ เพิ่มขึ้น	1) ลูกได้สำนึกถึงพระคุณแม่ และได้แสดงออกซึ่งความรัก ความกตัญญูต่อก่อนแม่ 2) นักเรียนได้พัฒนาตนเอง ทั้งด้านการอ่าน การเขียน และสร้างสรรค์ผลงานคุณภาพ	กองการ ศึกษา
6	ส่งเสริมเอกลักษณ์ท้องถิ่น	- เพื่อส่งเสริมอนุรักษ์และสืบทอด ภูมิปัญญาท้องถิ่นให้คงอยู่สืบไป	1) จัดกิจกรรมส่งเสริม/ฟื้นฟู สืบทอด ภูมิปัญญาท้องถิ่น การย้อมผ้าไทย ปุ๋ยหมัก การนวดแผนโบราณ และ สมุนไพรเพื่อรักษาโรค เพื่อสุขภาพ 2) จัดกิจกรรมเผยแพร่ภูมิปัญญาท้องถิ่น	100,000	100,000	100,000	100,000	100,000	จำนวนกิจกรรม/งานส่งเสริม เอกลักษณ์/ภูมิปัญญาท้องถิ่น ภายในจังหวัด	1) ภูมิปัญญาท้องถิ่น ได้รับการ สืบทอดแก่คนรุ่นหลัง และเผยแพร่ แก่สาธารณชน 2) ชุมชน มีความรู้และนำ ภูมิปัญญาท้องถิ่นมาใช้และ พัฒนาวิถีชีวิตตนเองได้	กองการ ศึกษา

รายละเอียดโครงการพัฒนา
แผนพัฒนาท้องถิ่น (พ.ศ. 2566 - 2570)
องค์การบริหารส่วนจังหวัดศรีสะเกษ

แบบ ผ.02

ก. ประเด็นการพัฒนาที่ 3 พัฒนาเมืองน่าอยู่ สู่คุณภาพชีวิตประชาชนในทุกมิติ

ข. ยุทธศาสตร์การพัฒนาขององค์กรปกครองส่วนท้องถิ่นในเขตจังหวัดที่ 1 ยกระดับคุณภาพชีวิตให้เป็นสังคมที่น่าอยู่

ยุทธศาสตร์ที่ 5 การอนุรักษ์ศิลปวัฒนธรรม ประเพณี และภูมิปัญญาท้องถิ่น

ด้านบริการชุมชนและสังคม แผนงานการศาสนาวัฒนธรรมและนันทนาการ

ที่	โครงการ/กิจกรรม	วัตถุประสงค์	เป้าหมาย (ผลผลิตของโครงการ)	งบประมาณและที่ผ่านมา					ตัวชี้วัด (KPI)	ผลที่คาดว่าจะได้รับ	หน่วยงานรับผิดชอบหลัก
				2566 (บาท)	2567 (บาท)	2568 (บาท)	2569 (บาท)	2570 (บาท)			
7	คัดเลือกนักกีฬาและเข้าร่วมการแข่งขันกีฬานักเรียนองค์กรปกครองส่วนท้องถิ่น ระดับจังหวัด ระดับภาค และระดับประเทศ	1) เพื่อคัดเลือกนักเรียนและครูในสังกัดเข้าร่วมการแข่งขันกีฬางค์กรปกครองส่วนท้องถิ่น ระดับภาคตะวันออกเฉียงเหนือ และระดับประเทศ 2) เพื่อให้นักเรียนในสังกัดเกิดการพัฒนาทางด้านร่างกาย อารมณ์และสังคมผ่านกิจกรรมกีฬา	1) จัดการแข่งขันกีฬานักเรียนระดับสังกัด 2) เข้าร่วมการแข่งขันกีฬางค์กรปกครองส่วนท้องถิ่นระดับภาค-ตะวันออกเฉียงเหนือ และระดับประเทศ	6,000,000	6,000,000	6,000,000	8,000,000	8,000,000	1) ร้อยละของงบประมาณที่จัดสรรเพิ่มขึ้น 2) จำนวนโครงการ/กิจกรรมที่ดำเนินการเพิ่มขึ้น 3) ร้อยละของนักเรียนที่เข้าร่วมการแข่งขันกีฬางค์กรปกครองส่วนท้องถิ่นระดับภาคตะวันออกเฉียงเหนือและระดับประเทศ	1) นักเรียนมีการพัฒนาทางด้านร่างกาย อารมณ์ และสังคม ผ่านกิจกรรมกีฬา 2) นักเรียนได้เรียนรู้การ รู้แพ้ รู้ชนะผ่านกิจกรรมกีฬา	กองการศึกษา/รร.ในสังกัด

รายละเอียดโครงการพัฒนา
แผนพัฒนาท้องถิ่น (พ.ศ. 2566 - 2570)
องค์การบริหารส่วนจังหวัดศรีสะเกษ

แบบ ผ.02

ก. ประเด็นการพัฒนาจังหวัดที่ 2 ส่งเสริมขีดความสามารถด้านการท่องเที่ยวและกีฬาสู่ความเป็นเลิศ

ข. ยุทธศาสตร์การพัฒนาของ อปท. ในเขตจังหวัดที่ 2 พัฒนา ส่งเสริมการท่องเที่ยวและกีฬาครบวงจร

ยุทธศาสตร์ที่ 6 การส่งเสริมและสนับสนุนการท่องเที่ยวและกีฬา

ด้านบริการชุมชนและสังคม แผนงานการศาสนา วัฒนธรรมและนันทนาการ

ที่	โครงการ/กิจกรรม	วัตถุประสงค์	เป้าหมาย(ผลผลิตของโครงการ)	งบประมาณและที่ผ่านมา					ตัวชี้วัด (KPI)	ผลที่คาดว่าจะได้รับ	หน่วยงานรับผิดชอบหลัก
				2566 (บาท)	2567 (บาท)	2568 (บาท)	2569 (บาท)	2570 (บาท)			
1	การแข่งขันกีฬาฟุตบอล อบจ.ศรีสะเกษ โอปันทิพ ด้านยาเสพติด	- เพื่อให้เด็ก เยาวชน และประชาชนได้ออกกำลังกายและใช้เวลาว่างให้เกิดประโยชน์ห่างไกลยาเสพติด	- จัดการแข่งขันกีฬาฟุตบอล จำนวน 5 รุ่น 1) อายุไม่เกิน 12 ปี (ช/ญ) 2) อายุไม่เกิน 15 ปี (ช/ญ) 3) อายุไม่เกิน 17 ปี (ช/ญ) 4) ประชาชนทั่วไป (ช/ญ) 5) รุ่นอาวุโส (ช/ญ)	300,000	300,000	300,000	300,000	300,000	-จำนวนเด็ก เยาวชน ประชาชนทั่วไปเข้าร่วมกิจกรรมเพิ่มมากขึ้น	1) เด็ก เยาวชน และประชาชนได้รับการพัฒนาทักษะการเล่นกีฬาฟุตบอลเพิ่มมากขึ้น 2) นักกีฬาก้าวเข้าสู่การเป็นนักกีฬาระดับกิ่งอาชีพ และนักกีฬาอาชีพเพิ่มมากขึ้น	สำนักปลัดฯ
2	การแข่งขันกีฬาบาสเกตบอล อบจ.ศรีสะเกษ คัพ	- เพื่อให้เด็ก เยาวชน และประชาชนได้มีโอกาสพัฒนาทักษะการเล่นกีฬาบาสเกตบอล	- จัดการแข่งขันกีฬาบาสเกตบอล จำนวน 5 รุ่น 1) รุ่นประชาชนชาย 2) รุ่นประชาชนหญิง 3) รุ่นอายุไม่เกิน 18ปี (ช/ญ) 4) รุ่นอายุไม่เกิน 15 ปี (ช/ญ) 5) รุ่นอายุไม่เกิน 12 ปี (ช/ญ)	300,000	300,000	300,000	300,000	300,000	-จำนวนเด็ก เยาวชน ประชาชนทั่วไปเข้าร่วมกิจกรรมเพิ่มมากขึ้น	1) เด็ก เยาวชน และประชาชนได้รับการพัฒนาทักษะการเล่นกีฬาบาสเกตบอลเพิ่มมากขึ้น 2) นักกีฬาก้าวเข้าสู่การเป็นนักกีฬาระดับกิ่งอาชีพ และนักกีฬาอาชีพเพิ่มมากขึ้น	สำนักปลัดฯ

รายละเอียดโครงการพัฒนา
แผนพัฒนาท้องถิ่น (พ.ศ. 2566 - 2570)

แบบ ผ.02

องค์การบริหารส่วนจังหวัดศรีสะเกษ

ก. ประเด็นการพัฒนาจังหวัดที่ 2 ส่งเสริมขีดความสามารถด้านการท่องเที่ยวและกีฬาสู่ความเป็นเลิศ

ข. ยุทธศาสตร์การพัฒนาของ อปท. ในเขตจังหวัดที่ 2 พัฒนา ส่งเสริมการท่องเที่ยวและกีฬาครบวงจร

ยุทธศาสตร์ที่ 6 การส่งเสริมและสนับสนุนการท่องเที่ยวและกีฬา

ด้านบริการชุมชนและสังคม แผนงานการศาสนา วัฒนธรรมและนันทนาการ

ที่	โครงการ/กิจกรรม	วัตถุประสงค์	เป้าหมาย(ผลผลิตของโครงการ)	งบประมาณและที่ผ่านมา					ตัวชี้วัด (KPI)	ผลที่คาดว่าจะได้รับ	หน่วยงานรับผิดชอบหลัก
				2566 (บาท)	2567 (บาท)	2568 (บาท)	2569 (บาท)	2570 (บาท)			
3	การแข่งขันกีฬาฟุตบอล 7 คน "อบจ.ศรีสะเกษจูเนียร์ คัพ"	- เพื่อให้เด็ก มีเวทีในการออกกำลังกายและปลูกจิตสำนึกการออกกำลังกาย	- จัดการแข่งขันกีฬาฟุตบอล 7 คน จำนวน 2 รุ่น 1) รุ่นอายุไม่เกิน 10 ปี (ช/ญ) 2) รุ่นอายุไม่เกิน 12 ปี (ช/ญ) 3) รุ่นอายุไม่เกิน 15 ปี (ช/ญ)	200,000	200,000	200,000	200,000	200,000	-จำนวนเด็ก เยาวชน ประชาชนทั่วไปเข้าร่วมกิจกรรมเพิ่มมากขึ้น	1) เด็ก เยาวชน และประชาชนได้รับการพัฒนาทักษะการเล่นกีฬาฟุตบอลเพิ่มมากขึ้น 2) นักกีฬาก้าวเข้าสู่การเป็นนักกีฬาระดับกิ่งอาชีพ และนักกีฬาอาชีพเพิ่มมากขึ้น	สำนักปลัดฯ
4	อบรมฝึกทักษะการเล่นกีฬาแก่เด็กเยาวชนภาคฤดูร้อนกีฬาเพื่อลูกรัก	- เพื่อพัฒนาทักษะด้านกีฬาให้แก่เด็ก เยาวชน - เพื่อเสริมสร้างสุขภาพพลานามัยให้แก่เด็ก เยาวชน	จัดฝึกอบรมกีฬา จำนวน 4 ชนิดกีฬา ได้แก่ - ฟุตบอล - แบดมินตัน - บาสเกตบอล - ฟุตซอล ปีละ 1 ชนิดกีฬา	200,000	200,000	200,000	200,000	200,000	-ร้อยละผู้เข้าร่วมกิจกรรมมีทักษะการเล่นกีฬาเพิ่มมากขึ้น	เด็ก เยาวชน มีพัฒนาการด้านทักษะการเล่นกีฬาเพิ่มมากขึ้น	สำนักปลัดฯ

รายละเอียดโครงการพัฒนา
แผนพัฒนาท้องถิ่น (พ.ศ. 2566 - 2570)

แบบ ผ.02

องค์การบริหารส่วนจังหวัดศรีสะเกษ

ก. ประเด็นการพัฒนาจังหวัดที่ 2 ส่งเสริมขีดความสามารถด้านการท่องเที่ยวและกีฬาสู่ความเป็นเลิศ

ข. ยุทธศาสตร์การพัฒนาของ อปท. ในเขตจังหวัดที่ 2 พัฒนา ส่งเสริมการท่องเที่ยวและกีฬาครบวงจร

ยุทธศาสตร์ที่ 6 การส่งเสริมและสนับสนุนการท่องเที่ยวและกีฬา

ด้านบริการชุมชนและสังคม แผนงานการศาสนา วัฒนธรรมและนันทนาการ

ที่	โครงการ/กิจกรรม	วัตถุประสงค์	เป้าหมาย(ผลผลิตของโครงการ)	งบประมาณและที่ผ่านมา					ตัวชี้วัด (KPI)	ผลที่คาดว่าจะได้รับ	หน่วยงานรับผิดชอบหลัก
				2566 (บาท)	2567 (บาท)	2568 (บาท)	2569 (บาท)	2570 (บาท)			
5	อบรมพัฒนาทักษะผู้ฝึกสอนกีฬา	- เพื่อพัฒนาผู้ฝึกสอนกีฬาและบุคลากรทางการศึกษาให้มีความรู้และทักษะด้านกีฬา	จัดอบรมให้ความรู้และเทคนิคการฝึกสอนกีฬา เช่น ฟุตบอล บาสเกตบอล วอลเลย์บอล ฯลฯ จำนวน 1 รุ่น/ปี	200,000	200,000	200,000	200,000	200,000	- ร้อยละผู้เข้าร่วมกิจกรรมมีการพัฒนาด้านกีฬาตามชนิด แต่ละรุ่นที่อบรม	ผู้ฝึกสอนกีฬาและบุคลากรทางการศึกษา มีพัฒนาการทักษะการฝึกสอนกีฬาเพิ่มมากขึ้น	สำนักปลัดฯ
6	การแข่งขันกีฬาฟุตบอล อบจ.คัพ เสริมสร้างความสามัคคีคนในท้องถิ่นจังหวัดศรีสะเกษ	- เพื่อพัฒนาทักษะด้านกีฬาให้แก่เยาวชน และประชาชนในพื้นที่จังหวัดศรีสะเกษ	จัดการแข่งขันฟุตบอลในระดับอำเภอ และ ระดับจังหวัด	1,500,000	1,500,000	1,500,000	1,500,000	1,500,000	- ร้อยละผู้เข้าร่วมกิจกรรมมีทักษะการเล่นกีฬาเพิ่มมากขึ้น	เด็ก เยาวชน มีพัฒนาการด้านทักษะการเล่นกีฬาเพิ่มมากขึ้น	สำนักปลัดฯ
7	มหกรรมกีฬาและนันทนาการ อบจ.ศรีสะเกษ คัพ สีผ้าไทยศรีสะเกษ	- เพื่อให้เด็ก เยาวชน และประชาชนทั่วไป มีเวที สถานที่แข่งขันกีฬาและนันทนาการ	- จัดกิจกรรมแข่งขันกีฬาสีสนับสนุนงานเทศกาลปีไหมสีผ้าไทยศรีสะเกษ จำนวน 1 โครงการ	300,000	300,000	300,000	300,000	300,000	- จำนวนเด็ก เยาวชน ประชาชนทั่วไปเข้าร่วมกิจกรรมเพิ่มมากขึ้น	1) เด็ก เยาวชน และประชาชนทั่วไป มีเวทีในการแสดงความสามารถด้านกีฬา 2) ส่งเสริมกิจกรรมของจังหวัดศรีสะเกษ	สำนักปลัดฯ

รายละเอียดโครงการพัฒนา
แผนพัฒนาท้องถิ่น (พ.ศ. 2566 - 2570)
องค์การบริหารส่วนจังหวัดศรีสะเกษ

แบบ ผ.02

ก. ประเด็นการพัฒนาจังหวัดที่ 2 ส่งเสริมขีดความสามารถด้านการท่องเที่ยวและกีฬาสู่ความเป็นเลิศ

ข. ยุทธศาสตร์การพัฒนาของ อปท. ในเขตจังหวัดที่ 2 พัฒนา ส่งเสริมการท่องเที่ยวและกีฬาครบวงจร

ยุทธศาสตร์ที่ 6 การส่งเสริมและสนับสนุนการท่องเที่ยวและกีฬา

ด้านบริการชุมชนและสังคม แผนงานการศาสนา วัฒนธรรมและนันทนาการ

ที่	โครงการ/กิจกรรม	วัตถุประสงค์	เป้าหมาย(ผลผลิตของโครงการ)	งบประมาณและที่ผ่านมา					ตัวชี้วัด (KPI)	ผลที่คาดว่าจะได้รับ	หน่วยงานรับผิดชอบหลัก
				2566 (บาท)	2567 (บาท)	2568 (บาท)	2569 (บาท)	2570 (บาท)			
8	แข่งขันเดิน-วิ่งมินิมาร์ธมาราธอน	- เพื่อให้เด็ก เยาวชน และประชาชนได้ออกกำลังกายเพื่อสุขภาพ	- จัดกิจกรรมเดิน - วิ่งมินิมาร์ธมาราธอนรวม 1 โครงการ	300,000	300,000	300,000	300,000	300,000	- ร้อยละผู้เข้าร่วมกิจกรรมมีการออกกำลังกายเพิ่มมากขึ้น	ผู้ร่วมกิจกรรมได้ออกกำลังกาย และมีสุขภาพแข็งแรง	สำนักปลัดฯ
9	แข่งขันกีฬาฟุตบอลอาวุโสเสริมสร้างความปรองดองสมานฉันท์ จ.ศรีสะเกษ	- เพื่อให้ผู้สูงอายุได้มีโอกาสออกกำลังกายและเสริมสร้างความรักสามัคคีของคนในชาติ	จัดการแข่งขันกีฬาฟุตบอลในรุ่นอาวุโสจำนวน 1 โครงการ	200,000	200,000	200,000	200,000	200,000	- ร้อยละผู้เข้าร่วมกิจกรรมมีสุขภาพแข็งแรง	ผู้ร่วมกิจกรรมได้ออกกำลังกาย และมีสุขภาพแข็งแรง	สำนักปลัดฯ
10	ส่งเสริมการออกกำลังกายเพื่อสุขภาพภายใน อบจ.ศรีสะเกษ	เพื่อส่งเสริมการออกกำลังกายของบุคลากรในสังกัด อบจ.ศรีสะเกษ	จัดกิจกรรมการออกกำลังกาย ภายใน อบจ.ศรีสะเกษจำนวน 1 โครงการ	-	-	-	-	-	จำนวนบุคลากรในสังกัด อบจ.ศรีสะเกษ เข้าร่วมโครงการ เพิ่มมากขึ้น	บุคลากรในสังกัด อบจ.ศรีสะเกษ มีสุขภาพร่างกายแข็งแรง	สำนักปลัดฯ
11	แข่งขันกีฬาท้องถิ่นสัมพันธ์	เพื่อสร้างความสัมพันธ์ระหว่าง อปท. ในจังหวัดศรีสะเกษ	จัดการแข่งขันกีฬาท้องถิ่น สัมพันธ์จำนวน 1 โครงการ	500,000	500,000	500,000	500,000	500,000	จำนวนของ อปท.ภายในจังหวัดศรีสะเกษที่เข้าร่วมโครงการ	อปท. ภายในจังหวัดศรีสะเกษ มีเวทีในการแสดงทักษะทางด้านกีฬาและการออกกำลังกาย	สำนักปลัดฯ
12	แข่งขันกีฬา อบจ.สัมพันธ์	เพื่อสร้างความสัมพันธ์ระหว่าง อบจ.ศรีสะเกษสร้างความสามัคคี	จัดการแข่งขันกีฬา อบจ.สัมพันธ์	500,000	500,000	500,000	500,000	500,000	จำนวน อบจ.ที่เข้าร่วมโครงการ	อบจ.มีเวทีในการแสดงทักษะทางด้านกีฬาและการออกกำลังกาย	สำนักปลัดฯ

รายละเอียดโครงการพัฒนา
แผนพัฒนาท้องถิ่น (พ.ศ. 2566 - 2570)

แบบ ผ.02

องค์การบริหารส่วนจังหวัดศรีสะเกษ

ก. ประเด็นการพัฒนาจังหวัดที่ 2 ส่งเสริมขีดความสามารถด้านการท่องเที่ยวและกีฬาสู่ความเป็นเลิศ

ข. ยุทธศาสตร์การพัฒนาของ อปท. ในเขตจังหวัดที่ 2 พัฒนา ส่งเสริมการท่องเที่ยวและกีฬาครบวงจร

ยุทธศาสตร์ที่ 6 การส่งเสริมและสนับสนุนการท่องเที่ยวและกีฬา

ด้านบริการชุมชนและสังคม แผนงานการศาสนา วัฒนธรรมและนันทนาการ

ที่	โครงการ/กิจกรรม	วัตถุประสงค์	เป้าหมาย(ผลผลิตของโครงการ)	งบประมาณและที่ผ่านมา					ตัวชี้วัด (KPI)	ผลที่คาดว่าจะได้รับ	หน่วยงานรับผิดชอบหลัก
				2566 (บาท)	2567 (บาท)	2568 (บาท)	2569 (บาท)	2570 (บาท)			
13	แข่งขันกีฬาระหว่างหน่วยงานภายใน จ.ศรีสะเกษ	เพื่อสร้างความสัมพันธ์ ระหว่างหน่วยงานภายในจังหวัดศรีสะเกษ สร้างความสามัคคี	จัดการแข่งขันกีฬา ระหว่างหน่วยงานภายในจังหวัด จำนวน 1 โครงการ	300,000	300,000	300,000	300,000	300,000	หน่วยงานที่ร่วมแข่งขันกีฬา	เกิดความสัมพันธ์ระหว่างหน่วยงานโดยการใช้กีฬา เป็นการเชื่อมสัมพันธ์ สร้างเสริมความสามัคคี	สำนักปลัดฯ
14	แข่งขันกีฬาสัมพันธ์ ชายแดนไทย-กัมพูชา	เพื่อสร้างความสัมพันธ์ ชายแดนไทย-กัมพูชา	จัดการแข่งขันกีฬา สัมพันธ์ ชายแดนไทย-กัมพูชา จำนวน 1 โครงการ	300,000	300,000	300,000	300,000	300,000	จำนวนผู้เข้าร่วมโครงการ	เกิดความสัมพันธ์ภาพที่ดี ของประชาชนชาวไทย และประชาชนประเทศเพื่อนบ้าน	สำนักปลัดฯ
15	แข่งขันกีฬาไทยและกีฬาพื้นบ้าน จ.ศรีสะเกษ	เพื่อส่งเสริมกีฬาไทย และกีฬาพื้นบ้าน จังหวัดศรีสะเกษ	จัดการแข่งขันกีฬาไทย และกีฬาพื้นบ้าน จังหวัดศรีสะเกษ จำนวน 1 โครงการ	300,000	300,000	300,000	300,000	300,000	จำนวนผู้เข้าร่วมการแข่งขัน	เยาวชน ประชาชนมีเวทีในการแสดงทักษะทางด้านกีฬาไทย และอนุรักษ์กีฬาพื้นบ้านของไทย	สำนักปลัดฯ
16	การพัฒนากีฬาเพื่อความเป็นเลิศ และการพัฒนาเพื่อยกระดับการกีฬา	เพื่อการพัฒนากีฬา และความเป็นเลิศ การพัฒนาเพื่อยกระดับการกีฬา	จัดโครงการการพัฒนากีฬา เพื่อความเป็นเลิศ และการพัฒนาเพื่อยกระดับการกีฬา จำนวน 1 โครงการ	300,000	300,000	300,000	300,000	300,000	จำนวนโครงการ/กิจกรรมที่ดำเนินการเพิ่มขึ้น จำนวนประชากรกลุ่มเป้าหมายเพิ่มมากขึ้น	เยาวชน ประชาชนได้รับการพัฒนาการกีฬาสู่ความเป็นเลิศ	สำนักปลัดฯ

รายละเอียดโครงการพัฒนา
แผนพัฒนาท้องถิ่น (พ.ศ. 2566 - 2570)
องค์การบริหารส่วนจังหวัดศรีสะเกษ

แบบ ผ.02

ก. ประเด็นการพัฒนาจังหวัดที่ 2 ส่งเสริมขีดความสามารถด้านการท่องเที่ยวและกีฬาสู่ความเป็นเลิศ

ข. ยุทธศาสตร์การพัฒนาของ อบท. ในเขตจังหวัดที่ 2 พัฒนา ส่งเสริมการท่องเที่ยวและกีฬาครบวงจร

ยุทธศาสตร์ที่ 6 การส่งเสริมและสนับสนุนการท่องเที่ยวและกีฬา

ด้านบริการชุมชนและสังคม แผนงานการศาสนา วัฒนธรรมและนันทนาการ

ที่	โครงการ/กิจกรรม	วัตถุประสงค์	เป้าหมาย(ผลผลิตของโครงการ)	งบประมาณและที่ผ่านมา					ตัวชี้วัด (KPI)	ผลที่คาดว่าจะได้รับ	หน่วยงานรับผิดชอบหลัก
				2566 (บาท)	2567 (บาท)	2568 (บาท)	2569 (บาท)	2570 (บาท)			
17	จัดท้าวัด/อุปรณ์การออกกำลังกาย	เพื่อส่งเสริมการออกกำลังกายแก่ เด็ก เยาวชน และประชาชน ในจังหวัดศรีสะเกษ	อบจ.พิจารณาจากพื้นที่ในจังหวัดศรีสะเกษ ที่มีศักยภาพ จำนวน 1 แห่งต่อปี	500,000	500,000	500,000	500,000	500,000	จำนวนเด็ก เยาวชน และประชาชนเข้ารับบริการสนามกีฬาเพิ่มมากขึ้น	เด็ก เยาวชน ประชาชน มีพื้นที่ในการออกกำลังกาย	สำนักปลัดฯ
18	จัดท้าวัด/อุปรณ์สนามกีฬาของ อบจ.ศรีสะเกษ	เพื่อจัดท้าวัด/อุปรณ์สนามกีฬาที่อยู่ในความรับผิดชอบของ อบจ.ศรีสะเกษ	สนามกีฬาของ อบจ.ศรีสะเกษ จำนวน 3 แห่ง	300,000	300,000	300,000	300,000	300,000	จำนวนเด็ก เยาวชน และประชาชนเข้ารับบริการสนามกีฬาเพิ่มมากขึ้น	สนามกีฬามีความพร้อมและสามารถให้บริการแก่ประชาชนอย่างมีประสิทธิภาพมากขึ้น	สำนักปลัดฯ
19	จัดหาครุภัณฑ์บริการสนามกีฬา	เพื่อจัดหาครุภัณฑ์สนามกีฬาที่อยู่ในความรับผิดชอบของ อบจ.ศรีสะเกษ	สนามกีฬาของ อบจ.ศรีสะเกษ จำนวน 3 แห่ง	300,000	300,000	300,000	300,000	300,000	จำนวนเด็ก เยาวชน และประชาชนเข้ารับบริการสนามกีฬาเพิ่มมากขึ้น	สนามกีฬามีความพร้อมและสามารถให้บริการแก่ประชาชนอย่างมีประสิทธิภาพมากขึ้น	สำนักปลัดฯ
20	ส่งเสริมและพัฒนาการท่องเที่ยวท้องถิ่น ของจังหวัดศรีสะเกษ	เพื่อส่งเสริมการจัดกิจกรรมต่างๆ ด้านการท่องเที่ยว ของ จ.ศรีสะเกษ เป็นการเพิ่มรายได้ให้กับประชาชน และสนับสนุนการจ้างงานส่งเสริมการมีงาน	ส่งเสริมการจัดกิจกรรมการท่องเที่ยวของจังหวัดศรีสะเกษ	500,000	500,000	500,000	500,000	500,000	เพิ่มช่องทางการสนับสนุนส่งเสริมการท่องเที่ยวของจังหวัด	ส่งเสริมการท่องเที่ยวและกิจกรรมด้านการท่องเที่ยวของจังหวัดมากขึ้น เป็นการเพิ่มรายได้ให้กับประชาชนและผู้ประกอบการ	สำนักปลัดฯ

รายละเอียดโครงการพัฒนา
แผนพัฒนาท้องถิ่น (พ.ศ. 2566 - 2570)
องค์การบริหารส่วนจังหวัดศรีสะเกษ

แบบ ผ.02

ก. ประเด็นการพัฒนาจังหวัดที่ 2 ส่งเสริมขีดความสามารถด้านการท่องเที่ยวและกีฬาสู่ความเป็นเลิศ

ข. ยุทธศาสตร์การพัฒนาของ อปท. ในเขตจังหวัดที่ 2 พัฒนา ส่งเสริมการท่องเที่ยวและกีฬาครบวงจร

ยุทธศาสตร์ที่ 6 การส่งเสริมและสนับสนุนการท่องเที่ยวและกีฬา

ด้านบริการชุมชนและสังคม แผนงานการศาสนา วัฒนธรรมและนันทนาการ

ที่	โครงการ/กิจกรรม	วัตถุประสงค์	เป้าหมาย(ผลผลิตของโครงการ)	งบประมาณและที่ผ่านมา					ตัวชี้วัด (KPI)	ผลที่คาดว่าจะได้รับ	หน่วยงานรับผิดชอบหลัก
				2566 (บาท)	2567 (บาท)	2568 (บาท)	2569 (บาท)	2570 (บาท)			
21	จัดการแข่งขันเดิน-วิ่งมินิมาร์ธ มาราธอนสู่อุทยานเขาพระวิหาร	ประชาสัมพันธ์แหล่งท่องเที่ยวผามออีแดงและกระตุ้นเศรษฐกิจการท่องเที่ยวของจังหวัดศรีสะเกษให้เติบโตอย่างต่อเนื่อง	จัดโครงการแข่งขัน เดิน-วิ่ง มินิมาร์ธมาราธอน	800,000	800,000	800,000	800,000	800,000	- จำนวนผู้เข้าร่วมกิจกรรม - จำนวนกิจกรรม	แหล่งท่องเที่ยว จังหวัดศรีสะเกษ เป็นที่รู้จักมากขึ้น	สำนักปลัดฯ
22	ส่งเสริมการท่องเที่ยวน้ำตกห้วยสวยเขตรักษาพันธุ์สัตว์ป่าห้วยศาลา ต.ตงรัก อ.ภูสิงห์ จ.ศรีสะเกษ	เพื่อส่งเสริมและพัฒนาการท่องเที่ยวน้ำตกห้วยสวยเขตรักษาพันธุ์สัตว์ป่าห้วยศาลา	ปรับปรุงภูมิทัศน์เขตรักษาพันธุ์สัตว์ป่าห้วยศาลา	500,000	500,000	500,000	500,000	500,000	จังหวัดศรีสะเกษมีสถานที่ท่องเที่ยวเชิงอนุรักษ์จำนวนนักท่องเที่ยวเพิ่มมากขึ้น	สามารถพัฒนารูปแบบการท่องเที่ยวเชิงอนุรักษ์ เป็นแหล่งเรียนรู้ด้านธรรมชาติ	สำนักปลัดฯ
23	ส่งเสริมการท่องเที่ยวแรลลี่ชมของดีศรีสะเกษ	เพื่อส่งเสริมการท่องเที่ยว ของดีของจังหวัดศรีสะเกษ	จัดกิจกรรมการแข่งขันแรลลี่ -กิจกรรมแรลลี่ -กิจกรรมประกวดภาพถ่าย -ชม ชิม ช้อป สวนผลไม้	500,000	500,000	500,000	500,000	500,000	- จำนวนโครงการ/กิจกรรม ที่ดำเนินการเพิ่มขึ้น	แหล่งท่องเที่ยว จังหวัดศรีสะเกษ เป็นที่รู้จักมากขึ้น	สำนักปลัดฯ

รายละเอียดโครงการพัฒนา
แผนพัฒนาท้องถิ่น (พ.ศ. 2566 - 2570)

แบบ ผ.02

องค์การบริหารส่วนจังหวัดศรีสะเกษ

ก. ประเด็นการพัฒนาจังหวัดที่ 2 ส่งเสริมขีดความสามารถด้านการท่องเที่ยวและกีฬาสู่ความเป็นเลิศ

ข. ยุทธศาสตร์การพัฒนาของ อปท. ในเขตจังหวัดที่ 2 พัฒนา ส่งเสริมการท่องเที่ยวและกีฬาครบวงจร

ยุทธศาสตร์ที่ 6 การส่งเสริมและสนับสนุนการท่องเที่ยวและกีฬา

ด้านบริการชุมชนและสังคม แผนงานการศาสนา วัฒนธรรมและนันทนาการ

ที่	โครงการ/กิจกรรม	วัตถุประสงค์	เป้าหมาย(ผลผลิตของโครงการ)	งบประมาณและที่ผ่านมา					ตัวชี้วัด (KPI)	ผลที่คาดว่าจะได้รับ	หน่วยงานรับผิดชอบหลัก
				2566 (บาท)	2567 (บาท)	2568 (บาท)	2569 (บาท)	2570 (บาท)			
24	ประชาสัมพันธ์แหล่งท่องเที่ยว "ของดีบ้านฉัน" สู่ตลาดประชาคมอาเซียน	1.เพื่อเป็นการประชาสัมพันธ์ประวัติความเป็นมารวมถึงผลิตภัณฑ์สินค้า แหล่งท่องเที่ยว 2.เป็นการพัฒนากระบวนการออกแบบการผลิต การจำหน่าย การส่งออกสินค้า 3.เพื่อเป็นการผลักดันแหล่งท่องเที่ยวทางวัฒนธรรมที่สำคัญ มีพื้นที่รองรับนักท่องเที่ยวมากขึ้นและสามารถทำกิจกรรมการท่องเที่ยวได้ตลอดทั้งปี 4.เพื่อพัฒนาสินค้า และผู้ประกอบการให้มีความพร้อมเข้าสู่ประชาคมอาเซียน	การอบรมด้านการพัฒนาผลิตภัณฑ์ นวัตกรรมใหม่ สู่ตลาด AEC -กิจกรรมออกแบบ สร้างสรรค์ผลิตภัณฑ์และประกวดภาพถ่ายแหล่งท่องเที่ยว -การแสดงผลิตภัณฑ์และนวัตกรรม -จัดการส่งเสริมการขาย ณ สวนสมเด็จพระศรีนครินทร์	400,000	400,000	400,000	400,000	400,000	- จำนวนนักท่องเที่ยวเพิ่มมากขึ้น - จำนวนสินค้าที่ส่งออกได้มากขึ้น	1.ประชาสัมพันธ์ประวัติความเป็นมารวมถึงผลิตภัณฑ์สินค้า หัตถอุตสาหกรรมแหล่งท่องเที่ยว 2.สามารถพัฒนากระบวนการออกแบบ การผลิต การจำหน่าย การส่งออก สินค้า ของดี อย่างครบวงจร ตอบสนองความต้องการของลูกค้า และสร้างผลิตภัณฑ์ใหม่ๆอย่างต่อเนื่อง 3.สามารถผลักดันให้เป็นแหล่งท่องเที่ยวได้เป็นจำนวนมาก และสามารถทำกิจกรรมการท่องเที่ยวได้ตลอดทั้งปี 4.ผู้ประกอบการสามารถพัฒนาสินค้าให้พร้อมเข้าสู่ประชาคมเศรษฐกิจอาเซียน AEC	สำนักปลัดฯ

รายละเอียดโครงการพัฒนา
แผนพัฒนาท้องถิ่น (พ.ศ. 2566 - 2570)
องค์การบริหารส่วนจังหวัดศรีสะเกษ

แบบ ผ.02

ก. ประเด็นการพัฒนาจังหวัดที่ 2 ส่งเสริมขีดความสามารถด้านการท่องเที่ยวและกีฬาสู่ความเป็นเลิศ

ข. ยุทธศาสตร์การพัฒนาของ อปท. ในเขตจังหวัดที่ 2 พัฒนา ส่งเสริมการท่องเที่ยวและกีฬาครบวงจร

ยุทธศาสตร์ที่ 6 การส่งเสริมและสนับสนุนการท่องเที่ยวและกีฬา

ด้านบริการชุมชนและสังคม แผนงานการศาสนา วัฒนธรรมและนันทนาการ

ที่	โครงการ/กิจกรรม	วัตถุประสงค์	เป้าหมาย(ผลผลิตของโครงการ)	งบประมาณและที่ผ่านมา					ตัวชี้วัด (KPI)	ผลที่คาดว่าจะได้รับ	หน่วยงานรับผิดชอบหลัก
				2566 (บาท)	2567 (บาท)	2568 (บาท)	2569 (บาท)	2570 (บาท)			
25	กระตุ้นเศรษฐกิจและส่งเสริมการท่องเที่ยวเพื่อการค้าขายแดน (ช่องสง่า)	1. เพื่อให้นักท่องเที่ยวรู้จักภาพลักษณ์ที่ดึงดูดวิถีชีวิตและวัฒนธรรมไทย-กัมพูชา 2. เพื่อกระตุ้นเศรษฐกิจและการท่องเที่ยวขอ จ.ศรีสะเกษ ให้พัฒนาและเติบโตขึ้นอย่างต่อเนื่อง 3. เพื่อให้มีกิจกรรมส่งเสริมการท่องเที่ยวที่หลากหลายเหมาะสมกับแต่ละเทศกาลและสร้างความประทับใจให้แก่นักท่องเที่ยว	1.จัดกิจกรรมกระตุ้นเศรษฐกิจและส่งเสริมการท่องเที่ยวของจังหวัดศรีสะเกษทั้งในระดับจังหวัด ระดับประเทศ และต่างประเทศ 2.จัดกิจกรรมที่เกี่ยวข้องที่เกี่ยวเนื่องกับวัฒนธรรมของไทย 3.ส่งเสริมการท่องเที่ยวของจังหวัดศรีสะเกษ ผ่านการจัดงานประจำปีของอำเภออุสิงห์	500,000	500,000	500,000	500,000	500,000	- ความพึงพอใจของผู้เข้าร่วมกิจกรรม - จำนวนกิจกรรมที่ส่งเสริมด้านการท่องเที่ยวของ จ.ศรีสะเกษ	1.นักท่องเที่ยวรู้จักศรีสะเกษในภาพลักษณ์ที่ดึงดูดด้านวิถีชีวิตและวัฒนธรรม 2. เศรษฐกิจและการท่องเที่ยวของจังหวัดศรีสะเกษมีการขยายตัวและเติบโตขึ้นอย่างต่อเนื่อง 3. นักท่องเที่ยวสามารถร่วมกิจกรรมส่งเสริมการท่องเที่ยวที่หลากหลายเหมาะสมกับเทศกาลและมีความประทับใจในด้านการท่องเที่ยวศรีสะเกษ	สำนักปลัดฯ

รายละเอียดโครงการพัฒนา
แผนพัฒนาท้องถิ่น (พ.ศ. 2566 - 2570)
องค์การบริหารส่วนจังหวัดศรีสะเกษ

แบบ ผ.02

ก. ประเด็นการพัฒนาจังหวัดที่ 2 ส่งเสริมขีดความสามารถด้านการท่องเที่ยวและกีฬาสู่ความเป็นเลิศ

ข. ยุทธศาสตร์การพัฒนาของ อปท. ในเขตจังหวัดที่ 2 พัฒนา ส่งเสริมการท่องเที่ยวและกีฬาครบวงจร

ยุทธศาสตร์ที่ 6 การส่งเสริมและสนับสนุนการท่องเที่ยวและกีฬา

ด้านบริการชุมชนและสังคม แผนงานการศาสนา วัฒนธรรมและนันทนาการ

ที่	โครงการ/กิจกรรม	วัตถุประสงค์	เป้าหมาย(ผลผลิตของโครงการ)	งบประมาณและที่ผ่านมา					ตัวชี้วัด (KPI)	ผลที่คาดว่าจะได้รับ	หน่วยงานรับผิดชอบหลัก
				2566 (บาท)	2567 (บาท)	2568 (บาท)	2569 (บาท)	2570 (บาท)			
26	ส่งเสริมการท่องเที่ยว จังหวัดศรีสะเกษ	เพื่อจัดกิจกรรมส่งเสริม การท่องเที่ยวในด้านการ สร้างความรู้ความเข้าใจการ ท่องเที่ยวในพื้นที่ จ.ศรีสะเกษ การประชาสัมพันธ์เผยแพร่ ข้อมูลด้านการท่องเที่ยว การจัดทำฐานข้อมูลการ ท่องเที่ยวการจัดกิจกรรม การท่องเที่ยวการพัฒนา แหล่งท่องเที่ยว การสร้าง แหล่งท่องเที่ยวของ จ.ศรีสะเกษ	- จัดกิจกรรมส่งเสริมการ ท่องเที่ยวของ จ.ศรีสะเกษ - ฐานข้อมูลการท่องเที่ยว - แหล่งท่องเที่ยวของ จ.ศรีสะเกษ	1,000,000	1,000,000	1,000,000	1,000,000	1,000,000	จำนวนกิจกรรม ที่ดำเนินการ (ครั้ง)	ประชาชนมีความรู้ความเข้าใจ เกี่ยวกับการท่องเที่ยวมีการ ประชาสัมพันธ์การท่องเที่ยว ให้เป็นรู้จักเพิ่มขึ้นมีฐานข้อมูล การท่องเที่ยวให้ผู้สนใจสืบค้น มีกิจกรรมการท่องเที่ยว ที่หลากหลายมีการพัฒนา และสร้างแหล่งท่องเที่ยวใหม่ เป็นการพัฒนาและส่งเสริม การท่องเที่ยวของจังหวัด ศรีสะเกษเพิ่มมากขึ้น	สำนักปลัดฯ
27	ส่งเสริมและพัฒนาด้านการท่องเที่ยว สวนสาธารณะโนนหนองกว้าง	เพื่อพัฒนาให้เป็นสถานที่ ท่องเที่ยวและที่พักผ่อน หย่อนใจของประชาชนและเป็น สถานที่ในการจัดกิจกรรมต่างๆ	สร้างจุดบริการประชาชน ด้านการท่องเที่ยว ณ สวนสาธารณะ โนนสวนกว้าง	500,000	500,000	500,000	500,000	500,000	จำนวนผู้เข้ามาท่องเที่ยว และพักผ่อน	มีสถานที่ท่องเที่ยวในจังหวัด ศรีสะเกษเพิ่มมากขึ้น	สำนักปลัดฯ

รายละเอียดโครงการพัฒนา
แผนพัฒนาท้องถิ่น (พ.ศ. 2566 - 2570)
องค์การบริหารส่วนจังหวัดศรีสะเกษ

แบบ ผ.02

ก. ประเด็นการพัฒนาจังหวัดที่ 2 ส่งเสริมขีดความสามารถด้านการท่องเที่ยวและกีฬาสู่ความเป็นเลิศ

ข. ยุทธศาสตร์การพัฒนาของ อปท. ในเขตจังหวัดที่ 2 พัฒนา ส่งเสริมการท่องเที่ยวและกีฬาครบวงจร

ยุทธศาสตร์ที่ 6 การส่งเสริมและสนับสนุนการท่องเที่ยวและกีฬา

ด้านบริการชุมชนและสังคม แผนงานการศาสนา วัฒนธรรมและนันทนาการ

ที่	โครงการ/กิจกรรม	วัตถุประสงค์	เป้าหมาย(ผลผลิตของโครงการ)	งบประมาณและที่ผ่านมา					ตัวชี้วัด (KPI)	ผลที่คาดว่าจะได้รับ	หน่วยงานรับผิดชอบหลัก
				2566 (บาท)	2567 (บาท)	2568 (บาท)	2569 (บาท)	2570 (บาท)			
28	ยกระดับศักยภาพมัคคุเทศก์ท้องถิ่นและยกระดับแหล่งท่องเที่ยวในท้องถิ่น	1.เพื่ออบรมให้ความรู้ความเข้าใจในแหล่งท่องเที่ยวในท้องถิ่น 2.เพื่อผลิตคนในท้องถิ่นมีอาชีพมัคคุเทศก์บริการแก่นักท่องเที่ยว	จัดฝึกอบรมให้ความรู้มัคคุเทศก์ท้องถิ่น	300,000	300,000	300,000	300,000	300,000	- จำนวนมัคคุเทศก์ที่ผ่านการฝึกอบรม - จำนวนโครงการ/กิจกรรมที่ดำเนินการเพิ่มขึ้น	มัคคุเทศก์ท้องถิ่นได้รับการส่งเสริมประสิทธิภาพด้านการบริการแก่นักท่องเที่ยว	สำนักปลัดฯ
29	จัดทำสื่อประชาสัมพันธ์ด้านการท่องเที่ยว	เพื่อผลิตสื่อประชาสัมพันธ์ด้านการท่องเที่ยวในจังหวัดศรีสะเกษให้เป็นที่รู้จักกันมากขึ้น	จัดทำสื่อประชาสัมพันธ์แหล่งท่องเที่ยวของจังหวัดศรีสะเกษ	500,000	500,000	500,000	500,000	500,000	จำนวนสื่อประชาสัมพันธ์ตามสถานที่สำคัญของจังหวัดศรีสะเกษ	มีสื่อประชาสัมพันธ์และเพิ่มช่องทางการประชาสัมพันธ์	สำนักปลัดฯ

รายละเอียดโครงการพัฒนา
แผนพัฒนาท้องถิ่น (พ.ศ. 2566 - 2570)
องค์การบริหารส่วนจังหวัดศรีสะเกษ

แบบ ผ.02

ก. ประเด็นการพัฒนาจังหวัดที่ 2 ส่งเสริมขีดความสามารถด้านการท่องเที่ยวและกีฬาสู่ความเป็นเลิศ

ข. ยุทธศาสตร์การพัฒนาของ อปท. ในเขตจังหวัดที่ 2 พัฒนา ส่งเสริมการท่องเที่ยวและกีฬาครบวงจร

ยุทธศาสตร์ที่ 6 การส่งเสริมและสนับสนุนการท่องเที่ยวและกีฬา

ด้านการเศรษฐกิจ แผนงานอุตสาหกรรมและการโยธา

ที่	โครงการ/กิจกรรม	วัตถุประสงค์	เป้าหมาย(ผลผลิตของโครงการ)	งบประมาณและที่ผ่านมา					ตัวชี้วัด (KPI)	ผลที่คาดว่าจะได้รับ	หน่วยงานรับผิดชอบหลัก
				2566 (บาท)	2567 (บาท)	2568 (บาท)	2569 (บาท)	2570 (บาท)			
1	ก่อสร้างสนามกีฬา หญ้าเทียมขนาดใหญ่	เพื่อส่งเสริมการออกกำลังกาย แก่ เยาวชน ประชาชน ในจังหวัดศรีสะเกษ	สนามกีฬาหญ้าเทียม ขนาดใหญ่	5,000,000	5,000,000	5,000,000	5,000,000	5,000,000	จำนวนผู้มาใช้สนามกีฬา	เยาวชน ประชาชน มีพื้นที่ในการออก กำลังกาย	สำนักปลัดฯ
2	ก่อสร้างสนามแบดมินตัน	เพื่อก่อสร้างสนามแบดมินตัน บริเวณพื้นที่ติดกับอาคารพลศึกษา วิสมหมาย	สนามแบดมินตัน 1 แห่ง	-	-	10,000,000	-	-	มีสนามแบดมินตัน ที่ได้มาตรฐาน	เยาวชน ประชาชน มีพื้นที่ในการออก กำลังกาย	สำนักปลัดฯ
3	ก่อสร้างสถานที่ออกกำลังกาย/ สวนสาธารณะ/สนามกีฬา	เพื่อส่งเสริมการออกกำลังกาย แก่ เด็ก เยาวชน และประชาชน ในจังหวัดศรีสะเกษ	อบจ.พิจารณาจากพื้นที่ ในจังหวัดศรีสะเกษ ที่มี ศักยภาพจำนวน 1 แห่งต่อปี	2,000,000	2,000,000	2,000,000	2,000,000	2,000,000	จำนวนเด็ก เยาวชน และประชาชนเข้ารับ บริการสนามกีฬาเพิ่มมากขึ้น	เด็ก เยาวชน ประชาชน มีพื้นที่ในการออก กำลังกาย	สำนักปลัดฯ
4	ซ่อมแซมสนามกีฬา ภายใน อบจ.ศรีสะเกษ	เพื่อปรับปรุงซ่อมแซม สนามกีฬา ภายใน อบจ.ศรีสะเกษ	ปรับปรุงซ่อมแซม สนามกีฬา ภายใน อบจ.ศรีสะเกษ	50,000	50,000	50,000	50,000	50,000	สนามกีฬาที่มีความพร้อม ในการรองรับผู้เข้ามาใช้บริการ	เยาวชน ประชาชน มีพื้นที่ในการออก กำลังกาย	สำนักปลัดฯ
5	ปรับปรุงซ่อมแซมสถานที่ ออกกำลังกาย/สวนสาธารณะ	เพื่อปรับปรุงซ่อมแซมสถานที่ ออกกำลังกาย/สวนสาธารณะ ภายในจังหวัดศรีสะเกษ	อบจ.พิจารณาจากพื้นที่ ในจังหวัดศรีสะเกษ ที่มี ศักยภาพจำนวน 1 แห่งต่อปี	1,000,000	1,000,000	1,000,000	1,000,000	1,000,000	จำนวนเด็ก เยาวชน และประชาชนเข้ารับ บริการสนามกีฬาเพิ่มมากขึ้น	เด็ก เยาวชน ประชาชน มีพื้นที่ในการออก กำลังกาย	สำนักปลัดฯ

รายละเอียดโครงการพัฒนา
แผนพัฒนาท้องถิ่น (พ.ศ. 2566 - 2570)

แบบ ผ.02

องค์การบริหารส่วนจังหวัดศรีสะเกษ

ก. ประเด็นการพัฒนาจังหวัดที่ 2 ส่งเสริมขีดความสามารถด้านการท่องเที่ยวและกีฬาสู่ความเป็นเลิศ

ข. ยุทธศาสตร์การพัฒนาของ อปท. ในเขตจังหวัดที่ 2 พัฒนา ส่งเสริมการท่องเที่ยวและกีฬาครบวงจร

ยุทธศาสตร์ที่ 6 การส่งเสริมและสนับสนุนการท่องเที่ยวและกีฬา

ด้านการเศรษฐกิจ แผนงานอุตสาหกรรมและการโยธา

ที่	โครงการ/กิจกรรม	วัตถุประสงค์	เป้าหมาย(ผลผลิตของโครงการ)	งบประมาณและที่ผ่านมา					ตัวชี้วัด (KPI)	ผลที่คาดว่าจะได้รับ	หน่วยงานรับผิดชอบหลัก
				2566 (บาท)	2567 (บาท)	2568 (บาท)	2569 (บาท)	2570 (บาท)			
6	ก่อสร้างศูนย์ประสานงานการท่องเที่ยว	เพื่อให้มีสถานที่อำนวยความสะดวกให้แก่นักท่องเที่ยวและประชาชนในจังหวัดศรีสะเกษมาใช้บริการด้านการท่องเที่ยว	ศูนย์ประสานงานการท่องเที่ยว จำนวน 1 แห่ง				500,000	500,000	มีศูนย์ประสานงานการท่องเที่ยว	อบจ.ศรีสะเกษ มีศูนย์ประสานงานการท่องเที่ยวและศูนย์ช่วยเหลือนักท่องเที่ยวเพื่อบริการนักท่องเที่ยวและประชาชน	สำนักปลัดฯ

บัญชีครุภัณฑ์

แบบ ผ.03

แผนพัฒนาท้องถิ่น (พ.ศ. 2566-2570)

องค์การบริหารส่วนจังหวัดศรีสะเกษ

ที่	แผนงาน	หมวด	ประเภท	วัตถุประสงค์	เป้าหมาย (ผลผลิตของครุภัณฑ์)	งบประมาณและที่ผ่านมา					หน่วยงานรับผิดชอบหลัก
						2566 (บาท)	2567 (บาท)	2568 (บาท)	2569 (บาท)	2570 (บาท)	
1	สาธารณสุข	ครุภัณฑ์	ครุภัณฑ์ทางการแพทย์ Ambu bag ชุดช่วยหายใจเด็ก+ Reservoir ขนาด 0.5 ลิตร	เพื่อจัดให้มีเครื่องมือเครื่องใช้ ที่เพียงพอและเหมาะสม	อบจ.ศก.พิจารณาตาม ความจำเป็น/เหมาะสม	402,000	126,000	54,000	72,000	42,000	กองสาธารณสุข
2			Ambu bag ชุดช่วยหายใจ ผู้ใหญ่+Reservoir ขนาด 2.0 ลิตร	เพื่อจัดให้มีเครื่องมือเครื่องใช้ ที่เพียงพอและเหมาะสม	อบจ.ศก.พิจารณาตาม ความจำเป็น/เหมาะสม	456,000	114,000	78,000	84,000	36,000	
3			เครื่องส่องกล้องเสียงแบบไฟเบอร์ ออปติก (Laryngoscope)	เพื่อจัดให้มีเครื่องมือเครื่องใช้ ที่เพียงพอและเหมาะสม	อบจ.ศก.พิจารณาตาม ความจำเป็น/เหมาะสม	1,728,000	270,000	324,000	189,000	675,000	
4			Set คลอดลูกเดิน	เพื่อจัดให้มีเครื่องมือเครื่องใช้ที่ เพียงพอและเหมาะสม	อบจ.ศก.พิจารณาตาม ความจำเป็น/เหมาะสม	320,000	180,000	140,000	100,000	110,000	
5			เครื่องSyringe Driver	เพื่อจัดให้มีเครื่องมือเครื่องใช้ที่ เพียงพอและเหมาะสม	อบจ.ศก.พิจารณาตาม ความจำเป็น/เหมาะสม	525,000	125,000	150,000	225,000	50,000	
6			Set พ่นยา ผู้ใหญ่	เพื่อจัดให้มีเครื่องมือเครื่องใช้ที่ เพียงพอและเหมาะสม	อบจ.ศก.พิจารณาตาม ความจำเป็น/เหมาะสม	300,000	85,000	95,000	70,000	80,000	
7			กระดานรองหลังสำหรับทำ CPR	เพื่อจัดให้มีเครื่องมือเครื่องใช้ที่ เพียงพอและเหมาะสม	อบจ.ศก.พิจารณาตาม ความจำเป็น/เหมาะสม	828,000	90,000	144,000	180,000	126,000	
8			กล้องจุลทรรศน์	เพื่อจัดให้มีเครื่องมือเครื่องใช้ที่ เพียงพอและเหมาะสม	อบจ.ศก.พิจารณาตาม ความจำเป็น/เหมาะสม	782,000	138,000	138,000	161,000	92,000	
9			กล้องวัดอุณหภูมิแบบอินฟราเรด	เพื่อจัดให้มีเครื่องมือเครื่องใช้ที่ เพียงพอและเหมาะสม	อบจ.ศก.พิจารณาตาม ความจำเป็น/เหมาะสม	704,000	256,000	256,000	416,000	224,000	

บัญชีครุภัณฑ์

แบบ ผ.03

แผนพัฒนาท้องถิ่น (พ.ศ. 2566-2570)

องค์การบริหารส่วนจังหวัดศรีสะเกษ

ที่	แผนงาน	หมวด	ประเภท	วัตถุประสงค์	เป้าหมาย (ผลผลิตของครุภัณฑ์)	งบประมาณและที่ผ่านมา					หน่วยงานรับผิดชอบหลัก
						2566 (บาท)	2567 (บาท)	2568 (บาท)	2569 (บาท)	2570 (บาท)	
10			เครื่องฟังเสียงหัวใจเด็กในครรภ์สำหรับศูนย์สุขภาพชุมชน	เพื่อจัดให้มีเครื่องมือเครื่องใช้ที่เพียงพอและเหมาะสม	อบจ.ศก.พิจารณาตามความจำเป็น/เหมาะสม	1,416,000	531,000	1,180,000	944,000	1,062,000	
11			เครื่อง Suction พร้อมอุปกรณ์	เพื่อจัดให้มีเครื่องมือเครื่องใช้ที่เพียงพอและเหมาะสม	อบจ.ศก.พิจารณาตามความจำเป็น/เหมาะสม	532,000	224,000	210,000	140,000	98,000	
12			เครื่องชูดหินน้ำลายไฟฟ้า (ultrasonic scaler)	เพื่อจัดให้มีเครื่องมือเครื่องใช้ที่เพียงพอและเหมาะสม	อบจ.ศก.พิจารณาตามความจำเป็น/เหมาะสม	1,600,000	375,000	250,000	300,000	75,000	
13			เครื่องฉายแสงสำหรับใช้กับวัสดุทันตกรรม(light curing unit)	เพื่อจัดให้มีเครื่องมือเครื่องใช้ที่เพียงพอและเหมาะสม	อบจ.ศก.พิจารณาตามความจำเป็น/เหมาะสม	1,100,000	250,000	200,000	275,000	200,000	
14			เครื่องปั่นนมแม่ขนาดไม่น้อยกว่า 1.5 ลิตร	เพื่อจัดให้มีเครื่องมือเครื่องใช้ที่เพียงพอและเหมาะสม	อบจ.ศก.พิจารณาตามความจำเป็น/เหมาะสม	213,200	53,300	159,900	0	319,800	
15			ชุดเครื่องมือถอนฟัน	เพื่อจัดให้มีเครื่องมือเครื่องใช้ที่เพียงพอและเหมาะสม	อบจ.ศก.พิจารณาตามความจำเป็น/เหมาะสม	605,000	880,000	660,000	550,000	550,000	
16			ชุดเครื่องมืออุดฟัน	เพื่อจัดให้มีเครื่องมือเครื่องใช้ที่เพียงพอและเหมาะสม	อบจ.ศก.พิจารณาตามความจำเป็น/เหมาะสม	121,500	97,200	24,300	121,500	218,700	
17			เครื่องดูดน้ำลายแบบพกพา	เพื่อจัดให้มีเครื่องมือเครื่องใช้ที่เพียงพอและเหมาะสม	อบจ.ศก.พิจารณาตามความจำเป็น/เหมาะสม	390,000	180,000	240,000	270,000	150,000	
18			เครื่องชั่งน้ำหนักเด็กเล็กสำหรับ Clinic WBC	เพื่อจัดให้มีเครื่องมือเครื่องใช้ที่เพียงพอและเหมาะสม	อบจ.ศก.พิจารณาตามความจำเป็น/เหมาะสม	483,000	133,000	63,000	91,000	56,000	
19			เครื่องชั่งน้ำหนักแบบดิจิตอล300Kg	เพื่อจัดให้มีเครื่องมือเครื่องใช้ที่เพียงพอและเหมาะสม	อบจ.ศก.พิจารณาตามความจำเป็น/เหมาะสม	444,000	276,000	132,000	120,000	72,000	

บัญชีครุภัณฑ์

แบบ ผ.03

แผนพัฒนาท้องถิ่น (พ.ศ. 2566-2570)

องค์การบริหารส่วนจังหวัดศรีสะเกษ

ที่	แผนงาน	หมวด	ประเภท	วัตถุประสงค์	เป้าหมาย (ผลผลิตของครุภัณฑ์)	งบประมาณและที่ผ่านมา					หน่วยงานรับผิดชอบหลัก
						2566 (บาท)	2567 (บาท)	2568 (บาท)	2569 (บาท)	2570 (บาท)	
20			เครื่องชั่งน้ำหนักแบบดิจิตอลพร้อมที่วัดส่วนสูง	เพื่อจัดให้มีเครื่องมือเครื่องใช้ที่เพียงพอและเหมาะสม	อบจ.ศก.พิจารณาตามความจำเป็น/เหมาะสม	720,000	280,000	280,000	260,000	140,000	
21			เครื่องตรวจการไหลเวียนของเลือดในฝ่าเท้า	เพื่อจัดให้มีเครื่องมือเครื่องใช้ที่เพียงพอและเหมาะสม	อบจ.ศก.พิจารณาตามความจำเป็น/เหมาะสม	175,000	385,000	455,000	350,000	245,000	
22			เครื่องตรวจน้ำตาลปลายนิ้ว DTX (สำหรับการประเมิน NCD)	เพื่อจัดให้มีเครื่องมือเครื่องใช้ที่เพียงพอและเหมาะสม	อบจ.ศก.พิจารณาตามความจำเป็น/เหมาะสม	417,500	240,000	177,500	75,000	130,000	
23			ชุดตรวจหู ตา (OphthalmoOtoscope)	เพื่อจัดให้มีเครื่องมือเครื่องใช้ที่เพียงพอและเหมาะสม	อบจ.ศก.พิจารณาตามความจำเป็น/เหมาะสม	150,000	160,000	100,000	110,000	70,000	
24			ถังออกซิเจนพร้อมอุปกรณ์การให้ครบชุด	เพื่อจัดให้มีเครื่องมือเครื่องใช้ที่เพียงพอและเหมาะสม	อบจ.ศก.พิจารณาตามความจำเป็น/เหมาะสม	1,008,000	196,000	126,000	196,000	168,000	
25			เครื่องผลิตออกซิเจนขนาด 10 ลิตร	เพื่อจัดให้มีเครื่องมือเครื่องใช้ที่เพียงพอและเหมาะสม	อบจ.ศก.พิจารณาตามความจำเป็น/เหมาะสม	1,050,000	90,000	30,000	150,000	120,000	
26			เครื่องผลิตออกซิเจนขนาด 5 ลิตร	เพื่อจัดให้มีเครื่องมือเครื่องใช้ที่เพียงพอและเหมาะสม	อบจ.ศก.พิจารณาตามความจำเป็น/เหมาะสม	1,323,000	189,000	189,000	135,000	162,000	
27			เครื่องวัดความดันแบบปรอทมือบีบ	เพื่อจัดให้มีเครื่องมือเครื่องใช้ที่เพียงพอและเหมาะสม	อบจ.ศก.พิจารณาตามความจำเป็น/เหมาะสม	1,890,000	450,000	270,000	390,000	240,000	
28			เครื่องวัดความดันโลหิตชนิดอัตโนมัติ แบบตั้งโต๊ะ	เพื่อจัดให้มีเครื่องมือเครื่องใช้ที่เพียงพอและเหมาะสม	อบจ.ศก.พิจารณาตามความจำเป็น/เหมาะสม	70,500	98,700	28,200	42,300	42,300	
29			เครื่องวัดความดันโลหิตชนิดอัตโนมัติ แบบสอดแขน	เพื่อจัดให้มีเครื่องมือเครื่องใช้ที่เพียงพอและเหมาะสม	อบจ.ศก.พิจารณาตามความจำเป็น/เหมาะสม	387,800	83,100	304,700	110,800	304,700	

บัญชีครุภัณฑ์

แบบ ผ.03

แผนพัฒนาท้องถิ่น (พ.ศ. 2566-2570)

องค์การบริหารส่วนจังหวัดศรีสะเกษ

ที่	แผนงาน	หมวด	ประเภท	วัตถุประสงค์	เป้าหมาย (ผลผลิตของครุภัณฑ์)	งบประมาณและที่ผ่านมา					หน่วยงานรับผิดชอบหลัก
						2566 (บาท)	2567 (บาท)	2568 (บาท)	2569 (บาท)	2570 (บาท)	
30			เครื่องนึ่งสำหรับฆ่าเชื้อไฟฟ้า (Autoclave)	เพื่อจัดให้มีเครื่องมือเครื่องใช้ที่เพียงพอและเหมาะสม	อบจ.ศก.พิจารณาตามความจำเป็น/เหมาะสม	8,800,000	100,000	400,000	400,000	300,000	
31			โคมไฟตรวจภายใน/ผ่าตัดเล็ก	เพื่อจัดให้มีเครื่องมือเครื่องใช้ที่เพียงพอและเหมาะสม	อบจ.ศก.พิจารณาตามความจำเป็น/เหมาะสม	189,000	162,000	162,000	108,000	54,000	
32			เครื่องอบสมุนไพร ไฟฟ้า	เพื่อจัดให้มีเครื่องมือเครื่องใช้ที่เพียงพอและเหมาะสม	อบจ.ศก.พิจารณาตามความจำเป็น/เหมาะสม	700,000	20,000	120,000	60,000	100,000	
33			โคมไฟส่องตรวจ	เพื่อจัดให้มีเครื่องมือเครื่องใช้ที่เพียงพอและเหมาะสม	อบจ.ศก.พิจารณาตามความจำเป็น/เหมาะสม	1,100,000	176,000	44,000	132,000	66,000	
34			ชุดช่วยชีวิตฉุกเฉิน Laryngoscope และ Endotracheal Tube	เพื่อจัดให้มีเครื่องมือเครื่องใช้ที่เพียงพอและเหมาะสม	อบจ.ศก.พิจารณาตามความจำเป็น/เหมาะสม	1,579,500	292,500	409,500	292,500	117,000	
35			ชุดตรวจประเมินพัฒนาการเด็ก	เพื่อจัดให้มีเครื่องมือเครื่องใช้ที่เพียงพอและเหมาะสม	อบจ.ศก.พิจารณาตามความจำเป็น/เหมาะสม	3,901,000	1,162,000	830,000	1,245,000	830,000	
36			ชุดผ่าตัดเล็กและอุปกรณ์ทำแผลเบื้องต้น	เพื่อจัดให้มีเครื่องมือเครื่องใช้ที่เพียงพอและเหมาะสม	อบจ.ศก.พิจารณาตามความจำเป็น/เหมาะสม	310,500	67,500	72,000	90,000	76,500	
37			ชุดอุปกรณ์กู้ชีพประกอบด้วย Ambulatory Bag พร้อมอุปกรณ์ครบชุด	เพื่อจัดให้มีเครื่องมือเครื่องใช้ที่เพียงพอและเหมาะสม	อบจ.ศก.พิจารณาตามความจำเป็น/เหมาะสม	1,275,000	275,000	400,000	150,000	175,000	
38			ตู้เย็นเก็บเวชภัณฑ์ที่ต้องเก็บรักษาที่อุณหภูมิต่ำ 7 คิว	เพื่อจัดให้มีเครื่องมือเครื่องใช้ที่เพียงพอและเหมาะสม	อบจ.ศก.พิจารณาตามความจำเป็น/เหมาะสม	195,000	95,000	55,000	50,000	50,000	

บัญชีครุภัณฑ์

แบบ ผ.03

แผนพัฒนาท้องถิ่น (พ.ศ. 2566-2570)

องค์การบริหารส่วนจังหวัดศรีสะเกษ

ที่	แผนงาน	หมวด	ประเภท	วัตถุประสงค์	เป้าหมาย (ผลผลิตของครุภัณฑ์)	งบประมาณและที่ผ่านมา					หน่วยงานรับผิดชอบหลัก
						2566 (บาท)	2567 (บาท)	2568 (บาท)	2569 (บาท)	2570 (บาท)	
39			ตู้เย็นเก็บเวชภัณฑ์ที่ต้องเก็บรักษาที่อุณหภูมิต่ำ 9 คิว	เพื่อจัดให้มีเครื่องมือเครื่องใช้ที่เพียงพอและเหมาะสม	อบจ.ศก.พิจารณาตามความจำเป็น/เหมาะสม	705,000	180,000	160,000	115,000	250,000	
40			รถเข็นEmergency	เพื่อจัดให้มีเครื่องมือเครื่องใช้ที่เพียงพอและเหมาะสม	อบจ.ศก.พิจารณาตามความจำเป็น/เหมาะสม	702,000	144,000	45,000	90,000	72,000	
41			รถเข็นฉีดยา	เพื่อจัดให้มีเครื่องมือเครื่องใช้ที่เพียงพอและเหมาะสม	อบจ.ศก.พิจารณาตามความจำเป็น/เหมาะสม	990,000	121,000	66,000	55,000	143,000	
42			รถเข็นทำแผลพร้อมอุปกรณ์	เพื่อจัดให้มีเครื่องมือเครื่องใช้ที่เพียงพอและเหมาะสม	อบจ.ศก.พิจารณาตามความจำเป็น/เหมาะสม	525,000	240,000	135,000	135,000	75,000	
43			รถเข็นนั่ง	เพื่อจัดให้มีเครื่องมือเครื่องใช้ที่เพียงพอและเหมาะสม	อบจ.ศก.พิจารณาตามความจำเป็น/เหมาะสม	528,000	88,000	64,000	64,000	48,000	
44			เตียงผู้ป่วยชนิดสองไกรราวสไลด์พร้อมเบาะและเสาน้ำเกลือ	เพื่อจัดให้มีเครื่องมือเครื่องใช้ที่เพียงพอและเหมาะสม	อบจ.ศก.พิจารณาตามความจำเป็น/เหมาะสม	1,029,600	39,600	118,800	118,800	79,200	
45			เตียงตรวจภายใน	เพื่อจัดให้มีเครื่องมือเครื่องใช้ที่เพียงพอและเหมาะสม	อบจ.ศก.พิจารณาตามความจำเป็น/เหมาะสม	1,368,000	108,000	108,000	180,000	180,000	
46			เตียงตรวจโรคพร้อมบันไดขึ้นเตียง	เพื่อจัดให้มีเครื่องมือเครื่องใช้ที่เพียงพอและเหมาะสม	อบจ.ศก.พิจารณาตามความจำเป็น/เหมาะสม	4,116,000	686,000	539,000	882,000	686,000	
47			เตียงทำคลอด	เพื่อจัดให้มีเครื่องมือเครื่องใช้ที่เพียงพอและเหมาะสม	อบจ.ศก.พิจารณาตามความจำเป็น/เหมาะสม	1,584,000	44,000	66,000	110,000	110,000	

บัญชีครุภัณฑ์

แบบ ผ.03

แผนพัฒนาท้องถิ่น (พ.ศ. 2566-2570)

องค์การบริหารส่วนจังหวัดศรีสะเกษ

ที่	แผนงาน	หมวด	ประเภท	วัตถุประสงค์	เป้าหมาย (ผลผลิตของครุภัณฑ์)	งบประมาณและที่ผ่านมา					หน่วยงานรับผิดชอบหลัก
						2566 (บาท)	2567 (บาท)	2568 (บาท)	2569 (บาท)	2570 (บาท)	
48			เตียงทำแผล	เพื่อจัดให้มีเครื่องมือเครื่องใช้ที่เพียงพอและเหมาะสม	อบจ.ศก.พิจารณาตามความจำเป็น/เหมาะสม	533,000	97,500	32,500	58,500	52,000	
49			เตียงผู้ป่วยชนิดสองโครงราวสไลด์พร้อมเบาะเสาน้ำเกลือตู้ข้างเตียงและถาดคร่อมเตียง	เพื่อจัดให้มีเครื่องมือเครื่องใช้ที่เพียงพอและเหมาะสม	อบจ.ศก.พิจารณาตามความจำเป็น/เหมาะสม	410,000	45,000	30,000	35,000	30,000	
50			เตียงเคลื่อนย้ายผู้ป่วยปรับระดับมือหมุน	เพื่อจัดให้มีเครื่องมือเครื่องใช้ที่เพียงพอและเหมาะสม	อบจ.ศก.พิจารณาตามความจำเป็น/เหมาะสม	940,000	681,500	446,500	611,000	446,500	
51			อ่างล้างมือแอสแตนเลสในห้องทันตกรรม	เพื่อจัดให้มีเครื่องมือเครื่องใช้ที่เพียงพอและเหมาะสม	อบจ.ศก.พิจารณาตามความจำเป็น/เหมาะสม	360,000	120,000	60,000	100,000	120,000	
52			หุฟิ่ง	เพื่อจัดให้มีเครื่องมือเครื่องใช้ที่เพียงพอและเหมาะสม	อบจ.ศก.พิจารณาตามความจำเป็น/เหมาะสม	-	1,820,000	1,120,000	1,260,000	2,380,000	
53			เครื่องกระตุกไฟฟ้าหัวใจชนิดอัตโนมัติ(AED)	เพื่อจัดให้มีเครื่องมือเครื่องใช้ที่เพียงพอและเหมาะสม	อบจ.ศก.พิจารณาตามความจำเป็น/เหมาะสม	1,400,000	140,000	140,000	210,000	140,000	
54			เครื่องกระตุกไฟฟ้าหัวใจชนิดอัตโนมัติ(AED) พร้อมตู้ตั้งพื้นจอแสดงผล และระบบสัญญาณเตือน	เพื่อจัดให้มีเครื่องมือเครื่องใช้ที่เพียงพอและเหมาะสม	อบจ.ศก.พิจารณาตามความจำเป็น/เหมาะสม	3,325,000	190,000	475,000	285,000	380,000	
55			เครื่องอบสมุนไพร ไฟฟ้า	เพื่อจัดให้มีเครื่องมือเครื่องใช้ที่เพียงพอและเหมาะสม	อบจ.ศก.พิจารณาตามความจำเป็น/เหมาะสม	500,000	275,000	175,000	250,000	175,000	

บัญชีครุภัณฑ์

แบบ ผ.03

แผนพัฒนาท้องถิ่น (พ.ศ. 2566-2570)

องค์การบริหารส่วนจังหวัดศรีสะเกษ

ที่	แผนงาน	หมวด	ประเภท	วัตถุประสงค์	เป้าหมาย (ผลผลิตของครุภัณฑ์)	งบประมาณและที่ผ่านมา					หน่วยงานรับผิดชอบหลัก
						2566 (บาท)	2567 (บาท)	2568 (บาท)	2569 (บาท)	2570 (บาท)	
56			ห้องอบไอน้ำเดี่ยว	เพื่อจัดให้มีเครื่องมือเครื่องใช้ที่เพียงพอและเหมาะสม	อบจ.ศก.พิจารณาตามความจำเป็น/เหมาะสม	3,001,600	806,400	1,120,000	716,800	1,030,400	
57			เครื่องปั่นเม็ดเลือดแดงอัดแน่น (สำหรับหน่วยปฐมภูมิ)	เพื่อจัดให้มีเครื่องมือเครื่องใช้ที่เพียงพอและเหมาะสม	อบจ.ศก.พิจารณาตามความจำเป็น/เหมาะสม	47,000	235,000	188,000	282,000	-	
58			เครื่องHematocrit centrifuge สำหรับปฐมภูมิ	เพื่อจัดให้มีเครื่องมือเครื่องใช้ที่เพียงพอและเหมาะสม	อบจ.ศก.พิจารณาตามความจำเป็น/เหมาะสม	3,080,000	70,000	420,000	490,000	280,000	
59			เครื่องนั่งฆ่าเชื้อจุลินทรีย์ด้วยไอน้ำระบบอัตโนมัติขนาดไม่น้อยกว่า 40 ลิตร	เพื่อจัดให้มีเครื่องมือเครื่องใช้ที่เพียงพอและเหมาะสม	อบจ.ศก.พิจารณาตามความจำเป็น/เหมาะสม	1,900,000	95,000	285,000	95,000	380,000	
60			เครื่องนั่งฆ่าเชื้อจุลินทรีย์ระบบอัตโนมัติขนาดไม่น้อยกว่า 20 ลิตร	เพื่อจัดให้มีเครื่องมือเครื่องใช้ที่เพียงพอและเหมาะสม	อบจ.ศก.พิจารณาตามความจำเป็น/เหมาะสม	720,000	-	-	-	-	
61			เครื่องปิดซองบรรจุเวชภัณฑ์ชนิดมือกด	เพื่อจัดให้มีเครื่องมือเครื่องใช้ที่เพียงพอและเหมาะสม	อบจ.ศก.พิจารณาตามความจำเป็น/เหมาะสม	-	-	57,000	-	171,000	
62			เครื่องนั่งฆ่าเชื้อไฟฟ้า (Autoclave) ขนาดไม่น้อยกว่า 40 ลิตร	เพื่อจัดให้มีเครื่องมือเครื่องใช้ที่เพียงพอและเหมาะสม	อบจ.ศก.พิจารณาตามความจำเป็น/เหมาะสม	3,100,000	200,000	300,000	100,000	300,000	
63			เครื่องวัดความอิ่มตัวของออกซิเจนในเลือด (Pulse Oximeter) ชนิดพกพา	เพื่อจัดให้มีเครื่องมือเครื่องใช้ที่เพียงพอและเหมาะสม	อบจ.ศก.พิจารณาตามความจำเป็น/เหมาะสม	219,000	54,000	45,000	48,000	69,000	

บัญชีครุภัณฑ์

แบบ ผ.03

แผนพัฒนาท้องถิ่น (พ.ศ. 2566-2570)

องค์การบริหารส่วนจังหวัดศรีสะเกษ

ที่	แผนงาน	หมวด	ประเภท	วัตถุประสงค์	เป้าหมาย (ผลผลิตของครุภัณฑ์)	งบประมาณและที่ผ่านมา					หน่วยงานรับผิดชอบหลัก
						2566 (บาท)	2567 (บาท)	2568 (บาท)	2569 (บาท)	2570 (บาท)	
64			Projecter พร้อมจอ	เพื่อจัดให้มีเครื่องมือเครื่องใช้ที่เพียงพอและเหมาะสม	อบจ.ศก.พิจารณาตามความจำเป็น/เหมาะสม	1,350,000	200,000	150,000	325,000	200,000	
65			เครื่องคอมพิวเตอร์ ALL IN ONE	เพื่อจัดให้มีเครื่องมือเครื่องใช้ที่เพียงพอและเหมาะสม	อบจ.ศก.พิจารณาตามความจำเป็น/เหมาะสม	1,615,000	748,000	595,000	374,000	442,000	
66			เครื่องคอมพิวเตอร์โน้ตบุ๊ก สำหรับงานประมวลผล	เพื่อจัดให้มีเครื่องมือเครื่องใช้ที่เพียงพอและเหมาะสม	อบจ.ศก.พิจารณาตามความจำเป็น/เหมาะสม	1,540,000	858,000	704,000	616,000	418,000	
67			เครื่องคอมพิวเตอร์โน้ตบุ๊กสำหรับสำนักงาน	เพื่อจัดให้มีเครื่องมือเครื่องใช้ที่เพียงพอและเหมาะสม	อบจ.ศก.พิจารณาตามความจำเป็น/เหมาะสม	1,936,000	720,000	240,000	416,000	432,000	
68			เครื่องคอมพิวเตอร์สำหรับสำนักงานแบบที่1	เพื่อจัดให้มีเครื่องมือเครื่องใช้ที่เพียงพอและเหมาะสม	อบจ.ศก.พิจารณาตามความจำเป็น/เหมาะสม	1,462,000	425,000	306,000	221,000	323,000	
69			เครื่องคอมพิวเตอร์ประมวลผล	เพื่อจัดให้มีเครื่องมือเครื่องใช้ที่เพียงพอและเหมาะสม	อบจ.ศก.พิจารณาตามความจำเป็น/เหมาะสม	1,650,000	540,000	780,000	300,000	240,000	
70			เครื่องสำรองไฟ	เพื่อจัดให้มีเครื่องมือเครื่องใช้ที่เพียงพอและเหมาะสม	อบจ.ศก.พิจารณาตามความจำเป็น/เหมาะสม	9,100,000	980,000	700,000	980,000	1,330,000	
71			จอร์รับภาพ ชนิดมอดเตอร์ไฟฟ้า ขนาดเส้นทแยงมุม 150 นิ้ว	เพื่อจัดให้มีเครื่องมือเครื่องใช้ที่เพียงพอและเหมาะสม	อบจ.ศก.พิจารณาตามความจำเป็น/เหมาะสม	1,645,000	525,000	280,000	525,000	315,000	
72			เครื่องมัลติมีเดียโปรเจคเตอร์ระดับ SVGA ขนาด 3,000 ANSI Lumens	เพื่อจัดให้มีเครื่องมือเครื่องใช้ที่เพียงพอและเหมาะสม	อบจ.ศก.พิจารณาตามความจำเป็น/เหมาะสม	-	110,000	-	165,000	165,000	

บัญชีครุภัณฑ์

แบบ ผ.03

แผนพัฒนาท้องถิ่น (พ.ศ. 2566-2570)

องค์การบริหารส่วนจังหวัดศรีสะเกษ

ที่	แผนงาน	หมวด	ประเภท	วัตถุประสงค์	เป้าหมาย (ผลผลิตของครุภัณฑ์)	งบประมาณและที่ผ่านมา					หน่วยงานรับผิดชอบหลัก
						2566 (บาท)	2567 (บาท)	2568 (บาท)	2569 (บาท)	2570 (บาท)	
74			เครื่องซักผ้า แบบธรรมดา ขนาด 15 กิโลกรัม	เพื่อจัดให้มีเครื่องมือเครื่องใช้ที่เพียงพอและเหมาะสม	อบจ.ศก.พิจารณาตามความจำเป็น/เหมาะสม	414,000	306,000	198,000	234,000	270,000	
75			เครื่องกำเนิดไฟฟ้า ขนาด 10 กิโลวัตต์	เพื่อจัดให้มีเครื่องมือเครื่องใช้ที่เพียงพอและเหมาะสม	อบจ.ศก.พิจารณาตามความจำเป็น/เหมาะสม	150,000	300,000	450,000	450,000	750,000	
76			รถจักรยานยนต์ ขนาด 110 ซีซี แบบเกียร์ธรรมดา	เพื่อจัดให้มีเครื่องมือเครื่องใช้ที่เพียงพอและเหมาะสม	อบจ.ศก.พิจารณาตามความจำเป็น/เหมาะสม	998,400	140,800	64,000	128,000	115,200	
77			เครื่องปรับอากาศแบบแยกส่วน ชนิดตั้งพื้นหรือแขวนมีระบบฟอกอากาศ 50000 บีทียู	เพื่อจัดให้มีเครื่องมือเครื่องใช้ที่เพียงพอและเหมาะสม	อบจ.ศก.พิจารณาตามความจำเป็น/เหมาะสม	562,800	201,000	-	160,800	-	
78			เครื่องปรับอากาศ แบบแยกส่วน (รวมค่าติดตั้ง) แบบตั้งพื้นหรือแขวน (Inverter) 18,000 บีทียู	เพื่อจัดให้มีเครื่องมือเครื่องใช้ที่เพียงพอและเหมาะสม	อบจ.ศก.พิจารณาตามความจำเป็น/เหมาะสม	974,400	208,800	104,400	139,200	243,600	
79			เครื่องปรับอากาศ แบบแยกส่วน (รวมค่าติดตั้ง) แบบตั้งพื้นหรือแขวน (Inverter) 24,000 บีทียู	เพื่อจัดให้มีเครื่องมือเครื่องใช้ที่เพียงพอและเหมาะสม	อบจ.ศก.พิจารณาตามความจำเป็น/เหมาะสม	998,200	-	86,800	43,400	130,200	
80			เครื่องปรับอากาศ แบบแยกส่วน (รวมค่าติดตั้ง) แบบตั้งพื้นหรือแขวน (Inverter) 30,000 บีทียู	เพื่อจัดให้มีเครื่องมือเครื่องใช้ที่เพียงพอและเหมาะสม	อบจ.ศก.พิจารณาตามความจำเป็น/เหมาะสม	192,400	336,700	-	-	144,300	
81			เครื่องปรับอากาศ แบบแยกส่วน (รวมค่าติดตั้ง) แบบตั้งพื้นหรือแขวน (Inverter) 40,000 บีทียู	เพื่อจัดให้มีเครื่องมือเครื่องใช้ที่เพียงพอและเหมาะสม	อบจ.ศก.พิจารณาตามความจำเป็น/เหมาะสม	-	125,400	-	-	62,700	

บัญชีครุภัณฑ์

แบบ ผ.03

แผนพัฒนาท้องถิ่น (พ.ศ. 2566-2570)

องค์การบริหารส่วนจังหวัดศรีสะเกษ

ที่	แผนงาน	หมวด	ประเภท	วัตถุประสงค์	เป้าหมาย (ผลผลิตของครุภัณฑ์)	งบประมาณและที่ผ่านมา					หน่วยงานรับผิดชอบหลัก
						2566 (บาท)	2567 (บาท)	2568 (บาท)	2569 (บาท)	2570 (บาท)	
82			เครื่องปรับอากาศ แบบแยกส่วน (รวมค่าติดตั้ง) แบบติดผนัง (Inverter) 18,000 บีทียู	เพื่อจัดให้มีเครื่องมือเครื่องใช้ที่เพียงพอและเหมาะสม	อบจ.ศก.พิจารณาตามความจำเป็น/เหมาะสม	1,603,800	326,700	386,100	148,500	207,900	
83			เครื่องปรับอากาศ แบบแยกส่วน (รวมค่าติดตั้ง) แบบติดผนัง (Inverter) 24,000 บีทียู	เพื่อจัดให้มีเครื่องมือเครื่องใช้ที่เพียงพอและเหมาะสม	อบจ.ศก.พิจารณาตามความจำเป็น/เหมาะสม	546,000	837,200	1,092,000	291,200	764,400	
84			เครื่องปรับอากาศ แบบแยกส่วน (รวมค่าติดตั้ง) แบบติดผนัง (Inverter) 44,000 บีทียู	เพื่อจัดให้มีเครื่องมือเครื่องใช้ที่เพียงพอและเหมาะสม	อบจ.ศก.พิจารณาตามความจำเป็น/เหมาะสม	-	58,000	174,000	290,000	116,000	
85			เครื่องฟอกอากาศ แบบฝังใต้เพดาน หรือ แบบติดผนัง หรือ แบบเคลื่อนย้าย (ไม่รวมค่าติดตั้ง) ขนาดความเร็วของแรงลมระดับสูง ไม่ต่ำกว่า 500 ซีเอฟเอ็ม	เพื่อจัดให้มีเครื่องมือเครื่องใช้ที่เพียงพอและเหมาะสม	อบจ.ศก.พิจารณาตามความจำเป็น/เหมาะสม	150,000	75,000	225,000	300,000	150,000	
86			เครื่องฟอกอากาศ แบบฝังใต้เพดาน หรือ แบบติดผนัง หรือ แบบเคลื่อนย้าย (ไม่รวมค่าติดตั้ง) ขนาดความเร็วของแรงลมระดับสูง ไม่ต่ำกว่า 1,000 ซีเอฟเอ็ม	เพื่อจัดให้มีเครื่องมือเครื่องใช้ที่เพียงพอและเหมาะสม	อบจ.ศก.พิจารณาตามความจำเป็น/เหมาะสม	1,300,000	175,000	200,000	125,000	175,000	
87			เครื่องฟั่นละอองฝอย ULV	เพื่อจัดให้มีเครื่องมือเครื่องใช้ที่เพียงพอและเหมาะสม	อบจ.ศก.พิจารณาตามความจำเป็น/เหมาะสม	532,000	224,000	28,000	112,000	140,000	

บัญชีครุภัณฑ์

แบบ ผ.03

แผนพัฒนาท้องถิ่น (พ.ศ. 2566-2570)

องค์การบริหารส่วนจังหวัดศรีสะเกษ

ที่	แผนงาน	หมวด	ประเภท	วัตถุประสงค์	เป้าหมาย (ผลผลิตของครุภัณฑ์)	งบประมาณและที่ผ่านมา					หน่วยงานรับผิดชอบหลัก
						2566 (บาท)	2567 (บาท)	2568 (บาท)	2569 (บาท)	2570 (บาท)	
88			เครื่องพ่นหมอกควัน	เพื่อจัดให้มีเครื่องมือเครื่องใช้ที่เพียงพอและเหมาะสม	อบจ.ศก.พิจารณาตามความจำเป็น/เหมาะสม	3,440,000	320,000	280,000	360,000	320,000	
89			กล้องโทรทัศน์วงจรปิดชนิดเครือข่าย แบบมุมมองคงที่สำหรับติดตั้งภายในอาคาร ใช้ในงานรักษาความปลอดภัย	เพื่อจัดให้มีเครื่องมือเครื่องใช้ที่เพียงพอและเหมาะสม	อบจ.ศก.พิจารณาตามความจำเป็น/เหมาะสม	1,122,000	221,000	187,000	85,000	119,000	
90			กล้องโทรทัศน์วงจรปิดชนิดเครือข่าย แบบมุมมองคงที่สำหรับติดตั้งภายนอกอาคาร ใช้ในงานรักษาความปลอดภัย	เพื่อจัดให้มีเครื่องมือเครื่องใช้ที่เพียงพอและเหมาะสม	อบจ.ศก.พิจารณาตามความจำเป็น/เหมาะสม	44,400	28,800	14,400	10,800	16,800	
91			อุปกรณ์บันทึกภาพผ่านเครือข่าย (Network Video Recorder) แบบ 8 ช่อง	เพื่อจัดให้มีเครื่องมือเครื่องใช้ที่เพียงพอและเหมาะสม	อบจ.ศก.พิจารณาตามความจำเป็น/เหมาะสม	150,000	30,000	54,000	30,000	36,000	
92			อุปกรณ์บันทึกภาพผ่านเครือข่าย (Network Video Recorder) แบบ 16 ช่อง	เพื่อจัดให้มีเครื่องมือเครื่องใช้ที่เพียงพอและเหมาะสม	อบจ.ศก.พิจารณาตามความจำเป็น/เหมาะสม	298,000	114,000	90,000	58,000	56,000	
93			ระบบฟอกอากาศห้องทันตกรรม type A	เพื่อจัดให้มีเครื่องมือเครื่องใช้ที่เพียงพอและเหมาะสม	อบจ.ศก.พิจารณาตามความจำเป็น/เหมาะสม	622,500	142,500	112,500	82,500	75,000	

ส่วนที่ 4

การติดตามและประเมินผล

1. การติดตามและประเมินผลยุทธศาสตร์

1.1 ระเบียบวิธีในการติดตามและประเมินผล

ในการจัดทำแผนพัฒนาท้องถิ่นนั้น จะต้องมีการติดตามและประเมินผลแผนพัฒนาตามระเบียบกระทรวงมหาดไทย ว่าด้วยการจัดทำแผนขององค์กรปกครองส่วนท้องถิ่น พ.ศ. 2548 แก้ไขเพิ่มเติม (ฉบับที่ 2) พ.ศ. 2559 และแก้ไขเพิ่มเติม (ฉบับที่ 3) พ.ศ. 2561 ข้อ 29 และในการประเมินผลแผนพัฒนาท้องถิ่นนั้น จะต้องดำเนินการประเมินผลยุทธศาสตร์ และโครงการเพื่อความสอดคล้องกับแผนพัฒนาท้องถิ่น

1.2 กรอบและแนวทางในการติดตาม มีการดำเนินการดังนี้

1) ติดตามและประเมินผลแผนงาน/โครงการตามแผนพัฒนาท้องถิ่น ที่ได้รับการจัดสรรงบประมาณให้เป็นไปตามกำหนดเวลา

2) ดำเนินการติดตามและประเมินผลแผนพัฒนา การสนับสนุนและแก้ไขปัญหา/อุปสรรคที่เกิดขึ้นระหว่างดำเนินงาน หากมีปัญหาหรืออุปสรรคต้องรายงานผู้บริหารทราบ

3) รายงานผลและเสนอความเห็นซึ่งได้จากการติดตามและประเมินผลแผนพัฒนาท้องถิ่นต่อผู้บริหารท้องถิ่น เพื่อให้ผู้บริหารท้องถิ่นเสนอต่อสภาท้องถิ่น และคณะกรรมการพัฒนาท้องถิ่น พร้อมทั้งประกาศผลการติดตามและประเมินผลแผนพัฒนาท้องถิ่นให้ประชาชนในท้องถิ่นทราบในที่เปิดเผยภายในสิบห้าวันนับแต่วันรายงานผลและเสนอความเห็นดังกล่าว และต้องปิดประกาศไว้เป็นระยะเวลาไม่น้อยกว่าสามสิบวัน โดยอย่างน้อยปีละหนึ่งครั้งภายในเดือนธันวาคมของทุกปี

1.3 สรุปผลคะแนนการพิจารณาการติดตามและประเมินผลยุทธศาสตร์เพื่อความสอดคล้องแผนพัฒนาท้องถิ่น (พ.ศ.2561-2565) ห้วงปี 2565 ขององค์การบริหารส่วนจังหวัดศรีสะเกษ

ประเด็นการพิจารณา	คะแนนเต็ม	คะแนนที่ได้
1. ข้อมูลสภาพทั่วไปและข้อมูลพื้นฐานขององค์กรปกครองส่วนท้องถิ่น	20	20
2. การวิเคราะห์สภาพการณ์และศักยภาพ	20	18
3. ยุทธศาสตร์ ประกอบด้วย	60	56
3.1 ยุทธศาสตร์ขององค์กรปกครองส่วนท้องถิ่น	10	9
3.2 ยุทธศาสตร์ขององค์กรปกครองส่วนท้องถิ่นในเขตจังหวัด	10	9
3.3 ยุทธศาสตร์จังหวัด	10	9
3.4 วิสัยทัศน์	5	5
3.5 กลยุทธ์	5	5
3.6 เป้าประสงค์ของแต่ละประเด็นกลยุทธ์	5	5
3.7 จุดยืนทางยุทธศาสตร์	5	5
3.8 แผนงาน	5	5
3.9 ความเชื่อมโยงของยุทธศาสตร์ในภาพรวม	5	4
รวมคะแนน	100	94

สรุปความเห็นและข้อเสนอแนะในภาพรวม

จากการพิจารณาการติดตามและประเมินผลยุทธศาสตร์เพื่อความสอดคล้องแผนพัฒนาท้องถิ่น ของคณะกรรมการติดตามและประเมินผลแผนพัฒนาท้องถิ่น พบว่า การเก็บข้อมูลสภาพทั่วไปและข้อมูลพื้นฐานขององค์การบริหารส่วนจังหวัด เช่น ข้อมูลด้านกายภาพ ลักษณะภูมิประเทศ ภูมิอากาศ แหล่งน้ำ พืชพรรณธรรมชาติ ประชากร การบริการสาธารณะ สภาพสังคม เศรษฐกิจ วัฒนธรรม ประเพณี ฯลฯ ข้อมูลมีความละเอียดและครบถ้วน ได้คะแนน 20 คะแนน จากคะแนนเต็ม 20 คะแนน ในส่วนการวิเคราะห์สภาพการณ์และศักยภาพนั้น มีการวิเคราะห์ได้อย่างละเอียด แต่ข้อมูลขาดความเป็นปัจจุบันอยู่เล็กน้อย ได้คะแนน 18 คะแนน จากคะแนนเต็ม 20 คะแนน และในการพิจารณาด้านยุทธศาสตร์ของแผนพัฒนาท้องถิ่น พบว่า มีการวิเคราะห์และจัดทำยุทธศาสตร์เป็นอย่างดี มีรายละเอียดครบถ้วนทั้งวิสัยทัศน์ กลยุทธ์ เป้าประสงค์ แต่รายละเอียดไม่ครบถ้วนในเรื่องของความเชื่อมโยงกับ Thailand 4.0 จึงได้คะแนน 56 คะแนน จากคะแนนเต็ม 60 คะแนน

สรุปผลการติดตามและประเมินผลยุทธศาสตร์เพื่อความสอดคล้องแผนพัฒนาท้องถิ่น องค์การบริหารส่วนจังหวัดศรีสะเกษ ได้คะแนนรวมทั้งสิ้น 94 คะแนน จากคะแนนเต็ม 100 คะแนน

2. การติดตามและประเมินผลโครงการ

2.1 วิธีในการติดตามและประเมินผลโครงการ มีขั้นตอนดังนี้

คณะกรรมการติดตามและประเมินผลแผนพัฒนาท้องถิ่น ได้กำหนดแนวทางวิธีการในการติดตามและประเมินผลแผนพัฒนาท้องถิ่นขององค์การบริหารส่วนจังหวัดศรีสะเกษ ที่ได้รับจัดสรรงบประมาณ ดังนี้

1) แต่งตั้งคณะทำงานติดตามและประเมินผลจากหัวหน้าส่วนราชการและเจ้าหน้าที่ที่เกี่ยวข้อง สมาชิกสภา อบจ. ในพื้นที่ที่ได้รับมอบหมาย ช่างผู้ควบคุมงานที่ได้รับมอบหมาย เป็นคณะทำงาน โดยเจ้าหน้าที่กองยุทธศาสตร์และงบประมาณที่ได้รับมอบหมายให้เป็นเลขานุการคณะทำงาน ทำหน้าที่ติดตามและประเมินผลโครงการตามแผนพัฒนาท้องถิ่น โดยคณะทำงานรายงานผลให้คณะผู้บริหารทราบแบบติดตามและประเมินผล

2) คัดเลือกโครงการ และลงพื้นที่ออกติดตามและประเมินผลโครงการ เพื่อประเมินความสำเร็จของโครงการโดยมุ่งผลสัมฤทธิ์ แยกตามยุทธศาสตร์แต่ละด้าน วัดความพึงพอใจของประชาชน โดยใช้แบบสอบถาม

3) สรุปข้อมูลที่ได้จากการติดตามและประเมินผลโครงการพัฒนา เพื่อจัดทำรายงานการติดตามและประเมินผล เสนอความเห็นซึ่งได้จากการติดตามและประเมินผลต่อคณะกรรมการติดตามและประเมินผลแผนพัฒนาท้องถิ่น เพื่อเสนอต่อผู้บริหารท้องถิ่น

4) ผู้บริหารท้องถิ่นเสนอต่อสภาท้องถิ่น และคณะกรรมการพัฒนาท้องถิ่น พร้อมทั้งประกาศผลการติดตามและประเมินผลแผนพัฒนาท้องถิ่นให้ประชาชนในท้องถิ่นทราบในที่เปิดเผยภายในสิบห้าวันนับแต่วันรายงานผลและเสนอความเห็นดังกล่าว และต้องปิดประกาศไว้เป็นระยะเวลาไม่น้อยกว่าสามสิบวัน โดยอย่างน้อยปีละหนึ่งครั้งภายในเดือนธันวาคมของทุกปี

2.2 กำหนดเครื่องมือที่ใช้ในการติดตามและประเมินผล มีขั้นตอนดังนี้

1) การจัดทำแบบประเมินในการติดตามและประเมินผลแผนพัฒนาท้องถิ่นขององค์การบริหารส่วนจังหวัดศรีสะเกษ ให้ครอบคลุมประเด็นแผนงาน/โครงการ ได้แก่

1.1) ชื่อโครงการ

1.2) วัตถุประสงค์

1.3) ระยะเวลาดำเนินการที่กำหนด และสถานที่ดำเนินการจริง

- 1.4) งบประมาณที่กำหนดไว้ และที่ดำเนินการจริง
- 1.5) ตัวชี้วัดด้านผลผลิต
- 1.6) ตัวชี้วัดด้านผลลัพธ์
- 1.7) ผลลัพธ์

2) จัดประชุมคณะกรรมการติดตามและประเมินผลและคณะทำงาน เพื่อซักซ้อมความเข้าใจในการออกตรวจติดตามฯ และซักซ้อมประเด็นอื่น ๆ ร่วมกัน

3) จัดทำตารางแจ้งวัน เวลา ในการออกตรวจติดตามฯ แต่ละโครงการในพื้นที่ในแต่ละอำเภอ ให้คณะทำงานและหน่วยงานที่ได้รับงบประมาณทราบ

4) คณะทำงานติดตามและประเมินผลออกตรวจติดตาม และประเมินผลโครงการที่ได้รับมอบหมายในพื้นที่แต่ละอำเภอ

5) ฝ่ายตรวจติดตามและประเมินผล รวบรวมและบันทึกข้อมูลเพื่อจัดทำรายงานสรุปผลการติดตามฯ แผนงาน/โครงการ การดำเนินกิจกรรม เป็นไปตามระยะเวลาและงบประมาณที่กำหนดไว้หรือไม่ ผลการดำเนินงานบรรลุวัตถุประสงค์และเป้าหมายที่กำหนดไว้หรือไม่ โดยสรุปตามแนวทางการพัฒนารายยุทธศาสตร์ และสรุปผลในภาพรวมขององค์กร

2.3 สรุปผลคะแนนการพิจารณาการติดตามและประเมินผลโครงการเพื่อความสอดคล้องแผนพัฒนาท้องถิ่น (พ.ศ.2561-2565) ขององค์การบริหารส่วนจังหวัดศรีสะเกษ ห้วงปี 2565

ประเด็นการพิจารณา	คะแนนเต็ม	คะแนนที่ได้
1. การสรุปสถานการณ์การพัฒนา	10	9/10
2. การประเมินผลการนำแผนพัฒนาท้องถิ่นไปปฏิบัติเชิงปริมาณ	10	9/10
3. การประเมินผลการนำแผนพัฒนาไปปฏิบัติเชิงคุณภาพ	10	9/10
4. แผนงานและยุทธศาสตร์การพัฒนา	10	9/10
5. โครงการพัฒนา ประกอบด้วย	60	59
5.1 ความชัดเจนของชื่อโครงการ	5	5
5.2 กำหนดวัตถุประสงค์สอดคล้องกับโครงการ	5	5
5.3 เป้าหมาย (ผลผลิตของโครงการ) มีความชัดเจนนำไปสู่การตั้งงบประมาณได้ถูกต้อง	5	5
5.4 โครงการมีความสอดคล้องกับแผนยุทธศาสตร์ชาติ 20 ปี	5	5
5.5 เป้าหมาย (ผลผลิตของโครงการ) มีความสอดคล้องกับแผนพัฒนาเศรษฐกิจและสังคมแห่งชาติ	5	5
5.6 โครงการมีความสอดคล้องกับ Thailand 4.0	5	4
5.7 โครงการสอดคล้องกับยุทธศาสตร์จังหวัด	5	5
5.8 โครงการแก้ไขปัญหาความยากจนหรือการเสริมสร้างให้ประเทศมั่นคง มั่งคั่ง ยั่งยืน ภายใต้หลักปรัชญา	5	5

ประเด็นการพิจารณา	คะแนนเต็ม	คะแนนที่ได้
5.9 งบประมาณ มีความสอดคล้องกับเป้าหมาย (ผลผลิตของโครงการ)	5	5
5.10 มีการประมาณราคาถูกต้องตามหลักวิธีการงบประมาณ	5	5
5.11 มีการกำหนดตัวชี้วัด (KPI) และสอดคล้องกับวัตถุประสงค์และผลที่คาดว่าจะได้รับ	5	5
5.12 ผลที่คาดว่าจะได้รับ สอดคล้องกับวัตถุประสงค์	5	5
รวมคะแนน	100	95

สรุปความเห็นและข้อเสนอแนะในภาพรวม

จากการพิจารณาการติดตามและประเมินผลโครงการ เพื่อความสอดคล้องแผนพัฒนาท้องถิ่นของคณะกรรมการติดตามและประเมินผลแผนพัฒนาท้องถิ่น พบว่า โครงการมีความสอดคล้องกับแผนพัฒนาท้องถิ่นเป็นอย่างดี ซึ่งรายละเอียดของโครงการนั้น มีความชัดเจนทั้งชื่อโครงการ วัตถุประสงค์ซึ่งมีความชัดเจนและสอดคล้องกับโครงการ เป้าหมายของโครงการชัดเจนและสอดคล้องกับยุทธศาสตร์ชาติรวมถึงสอดคล้องกับแผนพัฒนาเศรษฐกิจและสังคมแห่งชาติ สอดคล้องกับยุทธศาสตร์จังหวัด แต่ขาดรายละเอียดความสอดคล้องกับ Thailand 4.0 การประมาณราคามีความถูกต้องตามหลักวิธีการงบประมาณ และผลที่คาดว่าจะได้รับสอดคล้องกับวัตถุประสงค์ และต้องเพิ่มรายละเอียดข้อมูลในเชิงปริมาณและคุณภาพ

สรุปผลการติดตามและประเมินผลโครงการเพื่อความสอดคล้องแผนพัฒนาท้องถิ่น องค์การบริหารส่วนจังหวัดศรีสะเกษ ได้คะแนนรวมทั้งสิ้น 95 คะแนน จากคะแนนเต็ม 100 คะแนน

3. สรุปผลการพัฒนาท้องถิ่น จากแผนพัฒนาท้องถิ่น (พ.ศ.2561-2565) องค์การบริหารส่วนจังหวัดศรีสะเกษ

3.1 สรุปผลการดำเนินงานตามงบประมาณที่ได้รับ และการเบิกจ่ายงบประมาณในปีงบประมาณ พ.ศ. 2562 – 2565

องค์การบริหารส่วนจังหวัดศรีสะเกษ เป็นองค์กรปกครองส่วนท้องถิ่นขนาดใหญ่ มีพื้นที่ครอบคลุมทั้งจังหวัดและให้บริการสาธารณะเพื่อแก้ไขปัญหาความเดือดร้อน และสนองตอบความต้องการของประชาชนในท้องถิ่นในหลาย ๆ ด้าน แต่ละภารกิจต้องมีความเชื่อมโยงสัมพันธ์กับหลายภาคส่วนทั้งภาคประชาชน องค์กรชุมชนหน่วยงานภาครัฐที่เกี่ยวข้อง ตลอดจนองค์กรปกครองส่วนท้องถิ่นในเขตจังหวัดซึ่งตลอดระยะเวลาที่ผ่านมาองค์การบริหารส่วนจังหวัดศรีสะเกษ ได้ดำเนินภารกิจภายใต้แผนพัฒนาองค์การบริหารส่วนจังหวัดศรีสะเกษ เพื่อพัฒนาจังหวัดศรีสะเกษให้ทัดเทียมกับจังหวัดอื่น

สำหรับในห้วงระยะเวลาแผนพัฒนาท้องถิ่น (พ.ศ. 2561 – 2565) ขององค์การบริหารส่วนจังหวัดศรีสะเกษ องค์การบริหารส่วนจังหวัดศรีสะเกษ ได้ตั้งงบประมาณเพื่อดำเนินการการพัฒนาโดยมีสถานะทางการคลังขององค์การบริหารส่วนจังหวัดศรีสะเกษ ตามรายจ่ายจริงย้อนหลังประจำปีงบประมาณ พ.ศ. 2562 - 2565 ดังนี้

ตารางแสดงข้อมูลรายจ่ายจริงแยกตามแผนงาน

รายการ	ปีงบประมาณ			
	พ.ศ. 2562	พ.ศ. 2563	พ.ศ. 2564	พ.ศ. 2565
ด้านบริหารทั่วไป				
1. แผนงานบริหารงานทั่วไป	86,948,494.57	87,656,347.49	154,839,696.53	81,658,922.14
2. แผนงานการรักษาความสงบภายใน	297,620.00	194,194.95	10,336,800.00	1,291,610.00
ด้านบริการชุมชนและสังคม				
1. แผนงานการศึกษา	695,339,122.59	749,670,625.93	750,507,483.10	728,518,559.06
2. แผนงานสาธารณสุข	277,309,598.00	325,130,775.00	301,457,052.00	14,536,949.72
3. แผนงานสังคมสงเคราะห์	2,109,730.00	1,551,532.00	259,480.00	1,135,420.00
4. แผนงานเคหะและชุมชน	111,640,320.00	172,800,527.00	230,656,678.00	1,185,674.80
5. แผนงานสร้างความเข้มแข็งของชุมชน	2,814,543.27	3,909,530.00	1,682,100.00	3,358,000.00
6. แผนงานการศาสนา วัฒนธรรมและนันทนาการ	11,447,007.77	11,763,041.63	5,087,001.76	25,783,112.09
ด้านเศรษฐกิจ				
1. แผนงานอุตสาหกรรมและการโยธา	53,124,363.60	52,894,065.87	53,098,319.66	218,321,386.11
2. แผนงานการเกษตร	2,175,854.40	10,474,329.00	251,245.00	3,009,836.00
3. แผนงานการพาณิชย์	761,040.00	1,052,110.00	441,700.00	832,360.00
ด้านการดำเนินการอื่น				
1. แผนงานงบกลาง	121,485,616.23	113,694,589.84	113,805,427.96	45,811,230.53
รวม	1,365,453,310.43	1,530,791,668.71	1,622,422,984.01	1,125,443,033.45

3.2 การประเมินผลแผนพัฒนาท้องถิ่นเชิงปริมาณและเชิงคุณภาพ

3.2.1 สรุปผลการดำเนินงานตามแผนพัฒนาท้องถิ่น (พ.ศ. 2561 – 2565) ขององค์การบริหารส่วนจังหวัดศรีสะเกษ ห้วงปี พ.ศ. 2562

เชิงปริมาณ

ยุทธศาสตร์การพัฒนา	โครงการตามแผนพัฒนาท้องถิ่น (พ.ศ. 2561-2565) ห้วงปี พ.ศ. 2562		โครงการ/งบประมาณตามแผนการดำเนินงาน ประจำปีงบประมาณ พ.ศ. 2562 ที่ดำเนินการจริง			
	โครงการ	งบประมาณ (บาท)	โครงการ	คิดเป็น ร้อยละ	งบประมาณ (บาท)	คิดเป็นร้อย ละ
ยุทธศาสตร์ที่ 1 การพัฒนาคุณภาพชีวิต	- งบ อบจ.ศก.	113(160)	48	42.48	17,193,942.95	14.58
	- งบอุดหนุน	1	6	100	197,362,768.82	100
ยุทธศาสตร์ที่ 2 การพัฒนา ทรัพยากรธรรมชาติและสิ่งแวดล้อม	- งบ อบจ.ศก.	506(69)	204	40.32	142,111,812.40	14.44
	- งบอุดหนุน	5	-	-	-	-
ยุทธศาสตร์ที่ 3 การส่งเสริมการ ท่องเที่ยวและ การพาณิชย์การค้า ชายแดน	- งบ อบจ.ศก.	72(15)	5	6.94	1,333,629.00	2.93
ยุทธศาสตร์ที่ 4 การจัดการศึกษา ท้องถิ่น	- งบ อบจ.ศก.	139(77)	9	6.47	16,407,257.00	8.67
	- งบอุดหนุน	4(3)	31	100	653,894,783.72	100
ยุทธศาสตร์ที่ 5 การพัฒนาองค์กร	- งบ อบจ.ศก.	52(234)	180	100	320,485,029.58	100
รวม งบ อบจ.ศก.	882(555)	1,647,137,500	446	50.57	497,531,670.93	30.21
รวม งบอุดหนุน	10(3)	532,087,200	37	100	851,257,552.54	100
รวมทั้งสิ้น	892(484)	2,179,224,700	483	54.15	1,348,789,223.47	61.89

เชิงคุณภาพ

จากการประเมินผลการดำเนินงาน โดยการเปรียบเทียบระหว่างแผนพัฒนาท้องถิ่น (พ.ศ.2561-2565) ห้วงปี 2562 กับแผนการดำเนินงาน ประจำปีงบประมาณ พ.ศ. 2562 พบว่า

1. องค์การบริหารส่วนจังหวัดศรีสะเกษ สามารถนำแผนพัฒนาท้องถิ่นขององค์การบริหารส่วนจังหวัดศรีสะเกษโดยการนำโครงการ/กิจกรรม ภายใต้แต่ละยุทธศาสตร์การพัฒนาไปสู่การปฏิบัติ เพื่อแก้ไขปัญหาความต้องการของประชาชนในท้องถิ่น โดยการเปรียบเทียบการนำโครงการ/กิจกรรม แผนพัฒนาท้องถิ่น (พ.ศ.2561-

2565) ทั่วประเทศ 2562 ที่ดำเนินการแล้วเสร็จ จำนวน 483 โครงการ จากจำนวนโครงการทั้งหมด 892 โครงการ คิดเป็นร้อยละ 54.15 ไม่รวมเงินอุดหนุนเฉพาะกิจ

2. องค์การบริหารส่วนจังหวัดศรีสะเกษ สามารถจัดสรรงบประมาณรายจ่าย เพื่อพัฒนาท้องถิ่นตามแต่ยุทธศาสตร์ โดยการกระจายการจัดสรรงบประมาณเพื่อพัฒนาท้องถิ่นได้อย่างครอบคลุมทุกพื้นที่ทั้ง 22 อำเภอ ในการตอบสนองความต้องการของประชาชนในพื้นที่ เพื่อยกระดับคุณภาพชีวิตของประชาชนให้ดีขึ้น โดยเปรียบเทียบงบประมาณที่ดำเนินการแล้วเสร็จตามแผนการดำเนินงานประจำปี พ.ศ. 2562 จำนวน 1,348,789,223.47 บาท คิดเป็นร้อยละ 61.89 ไม่รวมเงินอุดหนุนเฉพาะกิจ

3.2.2 สรุปผลการดำเนินงานตามแผนพัฒนาท้องถิ่น (พ.ศ. 2561 – 2565) ขององค์การบริหารส่วนจังหวัดศรีสะเกษ ทั่วประเทศ ปี พ.ศ. 2563

เชิงปริมาณ

ยุทธศาสตร์การพัฒนา	โครงการตามแผนพัฒนาท้องถิ่น (พ.ศ. 2561-2565) ทั่วประเทศ ปี พ.ศ. 2563		โครงการ/งบประมาณตามแผนการดำเนินงาน ประจำปีงบประมาณ พ.ศ. 2563 ที่ดำเนินการจริง			
	โครงการ	งบประมาณ (บาท)	โครงการ	คิดเป็น ร้อยละ	งบประมาณ (บาท)	คิดเป็น ร้อยละ
<u>ยุทธศาสตร์ที่ 1</u> <u>ด้านการพัฒนาคุณภาพชีวิต</u> - งบ อบจ.ศก. - งบอุดหนุน	113(160) 1	117,900,000 350,268,000	42 2	37.17 100	16,636,771.19 325,441,048.00	14.11 92.91
<u>ยุทธศาสตร์ที่ 2</u> <u>การพัฒนา</u> <u>ทรัพยากรธรรมชาติและ</u> <u>สิ่งแวดล้อม</u> - งบ อบจ.ศก. - งบอุดหนุน	809(71) 169	1,349,900,000 723,700,000	166 -	20.52 -	155,602,220.00 -	11.53 -
<u>ยุทธศาสตร์ที่ 3</u> <u>การส่งเสริมการท่องเที่ยว</u> <u>และการพาณิชย์การค้า</u> <u>ชายแดน</u> - งบ อบจ.ศก.	72(20)	38,860,600	18	25.00	7,848,746.00	20.20
<u>ยุทธศาสตร์ที่ 4</u> <u>การจัดการศึกษาท้องถิ่น</u> - งบ อบจ.ศก. - งบอุดหนุน	139(7) 4(3)	384,783,400 318,800,000	28 30	20.14 100	47,123,338.00 696,735,161.86	12.25 100
<u>ยุทธศาสตร์ที่ 5</u> <u>การพัฒนาองค์กร</u> - งบ อบจ.ศก.	52(234)	314,658,700	199	100	325,557,201.28	100
รวม งบ อบจ.ศก. รวม งบอุดหนุน <u>รวมทั้งสิ้น</u>	1,185(557) 174(3) 1,359(560)	2,206,102,700 1,392,768,000 3,598,870,700	453 32 502	38.23 18.39 36.94	552,768,276.47 1,022,176,210.00 1,574,944,486.33	25.06 73.39 43.76

เชิงคุณภาพ

จากการประเมินผลการดำเนินงาน โดยการเปรียบเทียบระหว่างแผนพัฒนาท้องถิ่น (พ.ศ.2561-2565) ห้วงปี 2563 กับแผนการดำเนินงานประจำปีงบประมาณ พ.ศ. 2563 พบว่า

1. องค์การบริหารส่วนจังหวัดศรีสะเกษ สามารถนำแผนพัฒนาท้องถิ่นขององค์การบริหารส่วนจังหวัดศรีสะเกษโดยการนำโครงการ/กิจกรรม ภายใต้แต่ละยุทธศาสตร์การพัฒนาไปสู่การปฏิบัติ เพื่อแก้ไขปัญหาความต้องการของประชาชนในท้องถิ่น โดยการเทียบเคียงการนำโครงการ/กิจกรรม แผนพัฒนาท้องถิ่น (พ.ศ.2561-2565) ห้วงปี 2563 ที่ดำเนินการแล้วเสร็จ จำนวน 502 โครงการ จากจำนวนโครงการทั้งหมด 1,359 โครงการ คิดเป็นร้อยละ 36.94 ไม่รวมเงินอุดหนุนเฉพาะกิจ

2. องค์การบริหารส่วนจังหวัดศรีสะเกษ สามารถจัดสรรงบประมาณรายจ่าย เพื่อพัฒนาท้องถิ่นตามแต่ละยุทธศาสตร์ โดยการกระจายการจัดสรรงบประมาณเพื่อพัฒนาท้องถิ่นได้อย่างครอบคลุมทุกพื้นที่ทั้ง 22 อำเภอ ในการตอบสนองความต้องการของประชาชนในพื้นที่ เพื่อยกระดับคุณภาพชีวิตของประชาชนให้ดีขึ้น โดยเทียบเคียงงบประมาณที่ดำเนินการแล้วเสร็จตามแผนการดำเนินงานประจำปี พ.ศ. 2563 จำนวน 1,574,944,486.33 บาท คิดเป็นร้อยละ 43.76 ไม่รวมเงินอุดหนุนเฉพาะกิจ

3.2.3 สรุปผลการดำเนินงานตามแผนพัฒนาท้องถิ่น (พ.ศ. 2561 – 2565) ขององค์การบริหารส่วนจังหวัดศรีสะเกษ ห้วงปี พ.ศ. 2564

เชิงปริมาณ

ยุทธศาสตร์การพัฒนา	โครงการตามแผนพัฒนาท้องถิ่น (พ.ศ. 2561-2565) ห้วงปี พ.ศ. 2564		โครงการ/งบประมาณตามแผนการดำเนินงาน ประจำปีงบประมาณ พ.ศ. 2564 ที่ดำเนินการจริง			
	โครงการ	งบประมาณ (บาท)	โครงการ	คิดเป็น ร้อยละ	งบประมาณ (บาท)	คิดเป็น ร้อยละ
ยุทธศาสตร์ที่ 1 การพัฒนาคุณภาพชีวิต	166(256)	889,936,000.00	34	20.48	347,201,491.76	39.01
ยุทธศาสตร์ที่ 2 การพัฒนาทรัพยากร ธรรมชาติและ สิ่งแวดล้อม	1,781(116)	3,137,448,000.00	223	12.52	205,029,233.00	6.47
ยุทธศาสตร์ที่ 3 การส่งเสริมการ ท่องเที่ยวและ การพาณิชย์การค้า ชายแดน	23(13)	35,350,000.00	6	26.09	540,700	1.53
ยุทธศาสตร์ที่ 4 การจัดการศึกษา ท้องถิ่น	182(107)	2,354,922,000.00	53	29.12	725,894,347.06	30.82
ยุทธศาสตร์ที่ 5 การพัฒนาองค์กร	301(207)	455,844,900	216	71.76	310,592,097.30	68.14
รวม	2,453(699)	6,873,500,900.00	532	21.69	1,587,257,869.12	23.09

เชิงคุณภาพ

จากการประเมินผลการดำเนินงาน โดยการเปรียบเทียบระหว่างแผนพัฒนาท้องถิ่น (พ.ศ.2561-2565) ห้วงปี 2564 กับแผนการดำเนินงาน ประจำปีงบประมาณ พ.ศ. 2564 พบว่า

1. องค์การบริหารส่วนจังหวัดศรีสะเกษ สามารถนำแผนพัฒนาท้องถิ่นขององค์การบริหารส่วนจังหวัดศรีสะเกษโดยการนำโครงการ/กิจกรรม ภายใต้แต่ละยุทธศาสตร์การพัฒนาไปสู่การปฏิบัติ เพื่อแก้ไขปัญหาความต้องการของประชาชนในท้องถิ่น โดยการเทียบเทียบการนำโครงการ/กิจกรรม แผนพัฒนาท้องถิ่น (พ.ศ.2561-2565) ห้วงปี 2564 ที่ดำเนินการแล้วเสร็จ จำนวน 532 โครงการ จากโครงการทั้งหมด 2,453 โครงการ คิดเป็นร้อยละ 21.69 ไม่รวมเงินอุดหนุนเฉพาะกิจ

2. องค์การบริหารส่วนจังหวัดศรีสะเกษ สามารถจัดสรรงบประมาณรายจ่าย เพื่อพัฒนาท้องถิ่นตามแต่ละยุทธศาสตร์ โดยการกระจายการจัดสรรงบประมาณเพื่อพัฒนาท้องถิ่นได้อย่างครอบคลุมทุกพื้นที่ ทั้ง 22 อำเภอ ในการตอบสนองความต้องการของประชาชนในพื้นที่ เพื่อยกระดับคุณภาพชีวิตของประชาชนให้ดีขึ้น โดยเปรียบเทียบงบประมาณที่ดำเนินการแล้วเสร็จตามแผนการดำเนินงาน ประจำปีงบประมาณ พ.ศ. 2564 จำนวน 1,587,257,869.12 บาท คิดเป็นร้อยละ 23.09 ไม่รวมเงินอุดหนุนเฉพาะกิจ

3.2.4 สรุปผลการดำเนินงานตามแผนพัฒนาท้องถิ่น (พ.ศ. 2561 – 2565) ขององค์การบริหารส่วนจังหวัดศรีสะเกษ ห้วงปี พ.ศ. 2565

เชิงปริมาณ

ยุทธศาสตร์การพัฒนา	โครงการตามแผนพัฒนาท้องถิ่น (พ.ศ. 2561-2565) ห้วงปี พ.ศ. 2565		โครงการ/งบประมาณตามแผนการดำเนินงาน ประจำปีงบประมาณ พ.ศ. 2565 ที่ดำเนินการจริง			
	โครงการ	งบประมาณ (บาท)	โครงการ	คิดเป็น ร้อยละ	งบประมาณ (บาท)	คิดเป็น ร้อยละ
ยุทธศาสตร์ที่ 1 การพัฒนาคุณภาพชีวิต	114	44,225,000.00	29	4 4.61	26,418,154.18	59.73
ยุทธศาสตร์ที่ 2 การพัฒนาทรัพยากร ธรรมชาติและสิ่งแวดล้อม	1,128	2,140,860,000.00	197	17.46	166,271,565.11	7.76
ยุทธศาสตร์ที่ 3 การส่งเสริมการท่องเที่ยว และการพาณิชย์การค้า ชายแดน	25	5,265,200.00	5	55.55	1,307,113.00	24.82
ยุทธศาสตร์ที่ 4 การจัดการศึกษาท้องถิ่น	111	184,075,900.00	22	45.13	128,987,761.76	70.07
ยุทธศาสตร์ที่ 5 การพัฒนาองค์กร	11	42,799,700.00	9	60.00	3,346,825.38	7.81
รวม	1,268	2,417,225,800.00	262	20.66	326,331,417.43	13.50

เชิงคุณภาพ

จากการประเมินผลการดำเนินงาน โดยการเปรียบเทียบระหว่างแผนพัฒนาท้องถิ่น (พ.ศ.2561-2565) ห้วงปี 2565 กับแผนการดำเนินงาน ประจำปีงบประมาณ พ.ศ. 2565 พบว่า

1. องค์การบริหารส่วนจังหวัดศรีสะเกษ สามารถนำแผนพัฒนาท้องถิ่นขององค์การบริหารส่วนจังหวัดศรีสะเกษโดยการนำโครงการ/กิจกรรม ภายใต้แต่ละยุทธศาสตร์การพัฒนาไปสู่การปฏิบัติ เพื่อแก้ไข

ปัญหาความต้องการของประชาชนในท้องถิ่น โดยการเปรียบเทียบการนำโครงการ/กิจกรรม แผนพัฒนาท้องถิ่น (พ.ศ.2561-2565) ห้วงปี 2565 ที่ดำเนินการแล้วเสร็จ จำนวน 262 โครงการ จากโครงการทั้งหมด 1,268 โครงการ คิดเป็นร้อยละ 20.66 ไม่รวมเงินอุดหนุนเฉพาะกิจ

2. องค์การบริหารส่วนจังหวัดศรีสะเกษ สามารถจัดสรรงบประมาณรายจ่าย เพื่อพัฒนาท้องถิ่นตามแต่ ละยุทธศาสตร์ โดยการกระจายการจัดสรรงบประมาณเพื่อพัฒนาท้องถิ่นได้อย่างครอบคลุมทุกพื้นที่ ทั้ง 22 อำเภอ ในการตอบสนองความต้องการของประชาชนในพื้นที่ เพื่อยกระดับคุณภาพชีวิตของประชาชนให้ดีขึ้น โดยเปรียบเทียบงบประมาณที่ดำเนินการแล้วเสร็จตามแผนการดำเนินงานประจำปี พ.ศ. 2565 จำนวน 326,331,417.43 บาท คิดเป็นร้อยละ 13.50 ไม่รวมเงินอุดหนุนเฉพาะกิจ

สรุปผลการดำเนินงานตามแผนพัฒนาท้องถิ่น (พ.ศ. 2561 – 2565) ขององค์การบริหารส่วนจังหวัดศรีสะเกษ ห้วงปี พ.ศ. 2562 - 2565 แสดงให้เห็นว่า

1. องค์การบริหารส่วนจังหวัดศรีสะเกษ มีการวางแผนการพัฒนาท้องถิ่น สามารถบรรจุโครงการ/กิจกรรม เป็นไปอย่างครอบคลุมทุกมิติและทุกด้านเพื่อรองรับความพร้อมในการพัฒนาโดยคำนึงถึงประโยชน์สุขของประชาชนในท้องถิ่นเป็นสำคัญ

2. องค์การบริหารส่วนจังหวัดศรีสะเกษ สามารถจัดสรรงบประมาณรายจ่าย เพื่อพัฒนาท้องถิ่นตามแต่ ละยุทธศาสตร์ โดยการกระจายการจัดสรรงบประมาณ เพื่อพัฒนาท้องถิ่นได้อย่างครอบคลุมทุกพื้นที่ ทั้ง 22 อำเภอ ในการตอบสนองความต้องการของประชาชนในพื้นที่ เพื่อยกระดับคุณภาพชีวิตของประชาชนให้ดีขึ้น

3. องค์การบริหารส่วนจังหวัดศรีสะเกษ มีการจัดสรรงบประมาณได้อย่างมีประสิทธิภาพ สามารถตอบสนองความต้องการของประชาชน และแก้ไขปัญหาของประชาชนในพื้นที่ อีกทั้งช่วยพัฒนาท้องถิ่นเพื่อยกระดับคุณภาพชีวิตของประชาชนให้ดีขึ้นนอกจากนี้ยังคำนึงถึงสถานะการคลังของตนเองเป็นสำคัญ

สรุปผลการดำเนินงานในปีงบประมาณ พ.ศ. 2562 – 2565 แยกตามยุทธศาสตร์

1. ยุทธศาสตร์ที่ 1 การพัฒนาคุณภาพชีวิต

ผลที่ได้จากการดำเนินงานตามยุทธศาสตร์ที่ 1 การพัฒนาคุณภาพชีวิต ทำให้ประชาชนในท้องถิ่นมีคุณภาพชีวิตที่ดีโดยการส่งเสริมและสนับสนุนในด้านสาธารณสุขแก่โรงพยาบาลประจำอำเภอ โรงพยาบาลส่งเสริมสุขภาพตำบล ในการดูแลประชาชนในด้านสุขภาพร่างกายและสนับสนุนอาสาสมัครสาธารณสุขประจำหมู่บ้านซึ่งใกล้ชิดกับประชาชน เพื่อให้การดูแลและให้ความรู้ในเรื่องการดูแลสุขภาพในท้องถิ่นให้แก่ประชาชนด้านอาชีพโดยส่งเสริมและสนับสนุนโครงการฝึกอบรมเพิ่มศักยภาพให้แก่กลุ่มอาชีพต่างๆ เพื่อเพิ่มความรู้ ทักษะพัฒนาผลิตภัณฑ์โดยใช้วัสดุในท้องถิ่น และจัดหาเครื่องมือและอุปกรณ์ในการผลิตที่จำเป็นส่งเสริมการตลาดในการจำหน่ายสินค้า OTOP ซึ่งเป็นการเพิ่มรายได้ให้กับครอบครัวและลดปัญหาการว่างงานของประชาชนในท้องถิ่นได้อีกระดับหนึ่ง ด้านศาสนา/ประเพณี มีการทำนุบำรุงศาสนาด้วยการส่งเสริมให้มีการดำเนินการเกี่ยวกับการอบรมคุณธรรม จริยธรรมให้กับนักเรียน เยาวชนและประชาชนทั่วไป ส่งเสริมประเพณี วัฒนธรรม และภูมิปัญญาท้องถิ่น ให้ชนรุ่นหลังได้รู้จักเพื่อสืบทอดและรักษาไว้ให้คงอยู่ไม่สูญหายจากสังคม อีกทั้งส่งเสริมความเป็นเลิศทางด้านกีฬาเพื่อให้ทุกคนได้ตระหนักถึงการดูแลสุขภาพและใช้เวลาว่างให้เกิดประโยชน์และพัฒนาไปสู่การเป็นอาชีพ

2. ยุทธศาสตร์ที่ 2 การพัฒนาทรัพยากรธรรมชาติและสิ่งแวดล้อม

ผลที่ได้จากการดำเนินงาน ตามยุทธศาสตร์ที่ 2 การพัฒนาทรัพยากรธรรมชาติและสิ่งแวดล้อม ทำให้ท้องถิ่นภายในจังหวัดมีแหล่งน้ำที่เพียงพอต่อการอุปโภค/บริโภค มีระบบชลประทานอย่างเพียงพอในภาคการเกษตรและปศุสัตว์ มีระบบน้ำประปาที่สะอาดปลอดภัยและเพียงพอต่อการอุปโภคและบริโภค ระบบคมนาคมขนส่งที่ได้มาตรฐานและเพียงพอต่อความต้องการของประชาชนในท้องถิ่น มีถนนโครงข่ายเชื่อมต่อระหว่างชุมชนในเขตเทศบาลและตำบลใกล้เคียง เพื่อใช้ในการขนส่งผลผลิตทางการเกษตรและสัตว์จร และมี

สะพานคอนกรีตเสริมเหล็กที่มีมาตรฐานเพื่อความสะดวกในการสัญจรและขนส่ง รวมทั้งท้องถิ่นได้รับการพัฒนาโดยใช้ผังเมืองที่มีมาตรฐาน ซึ่งส่งผลต่อการยกระดับคุณภาพชีวิตของประชาชนในท้องถิ่นให้ดีขึ้น

3. ยุทธศาสตร์ที่ 3 การส่งเสริมการท่องเที่ยว และการพาณิชย์ การค้าชายแดน

ผลที่ได้จากการดำเนินงานตามยุทธศาสตร์ที่ 3 การส่งเสริมการท่องเที่ยว และการพาณิชย์ การค้าชายแดน โดยการส่งเสริมสนับสนุนการจัดกิจกรรมการท่องเที่ยวทั้งการท่องเที่ยวเชิงวัฒนธรรม การท่องเที่ยวเชิงธรรมชาติและการท่องเที่ยวเชิงการเกษตร มีการประชาสัมพันธ์ส่งเสริมการท่องเที่ยวของจังหวัดศรีสะเกษให้เป็นที่รู้จักของคนทั่วไปยังผลให้ประชาชนมีงานทำ มีรายได้เพิ่มขึ้นอีกด้วย ด้านการพาณิชย์ การค้าชายแดน โดยการส่งเสริมธุรกิจชุมชน และเพิ่มช่องทางในการกระจายสินค้าให้มากขึ้น ส่งเสริมให้มีการแปรรูปผลิตภัณฑ์ให้มีความหลากหลายและเป็นที่ต้องการของผู้บริโภค การออกแบบบรรจุภัณฑ์ให้ดูสวยงามเพื่อเพิ่มพูนมูลค่าให้กับสินค้า ส่งเสริมให้มีกลุ่มธุรกิจเพื่อให้มีอำนาจในการต่อรองทางการตลาด ตลอดจนส่งเสริมสนับสนุนการฝึกอบรมเพื่อเพิ่มศักยภาพในการผลิตสินค้า และบริการที่มีคุณภาพ มาตรฐาน สร้างรายได้ให้แก่ประชาชนให้สามารถพึ่งตนเองได้และแข่งขันกับตลาดการค้าเสรีได้ด้านการค้าชายแดน องค์การบริหารส่วนจังหวัดศรีสะเกษเป็นหน่วยงานหลักที่รับผิดชอบบริหารจัดการพื้นที่เมืองใหม่ช่องสะงำ ซึ่งได้รับมอบหมายจากจังหวัดให้พัฒนาพื้นที่เมืองใหม่ช่องสะงำให้เป็นแหล่งการค้าชายแดน มีการพัฒนาอย่างต่อเนื่อง โดยการพัฒนาและบริหารจัดการเมืองใหม่ช่องสะงำให้เป็นศูนย์กลางการค้าการลงทุน การท่องเที่ยวภายในจังหวัดศรีสะเกษ ระหว่างประเทศเพื่อนบ้าน และประเทศในภูมิภาค เพื่อให้ประชาชนตามแนวชายแดนไทย-กัมพูชา มีอาชีพ และมีรายได้อันส่งผลให้เกิดการเจริญเติบโตทางเศรษฐกิจในระดับมหภาคของประเทศ

4. ยุทธศาสตร์ที่ 4 การจัดการศึกษาท้องถิ่น

ผลที่ได้จากการดำเนินงานตามยุทธศาสตร์ที่ 4 การจัดการศึกษาท้องถิ่น มีการจัดการรวมการศึกษาให้ได้มาตรฐานและทั่วถึง และสนับสนุนสำนักงานการศึกษาขั้นพื้นฐานในการส่งเสริมให้นักเรียนได้แสดงออกถึงความสามารถในด้านต่างๆ และส่งเสริมให้มีการจัดการเรียนการสอนให้สอดคล้องกับวิถีชีวิตของชุมชนตามบริบทและวัฒนธรรมของชุมชนสังคมในท้องถิ่น และจัดให้มีแหล่งเรียนรู้ชุมชนโดยได้ดำเนินการจัดตั้งศูนย์การเรียนรู้จังหวัดศรีสะเกษ (Sisaket Knowledge Park : SSK Park) โดยมุ่งให้จังหวัดศรีสะเกษเป็นสังคมแห่งการเรียนรู้ จังหวัดศรีสะเกษ (Sisaket Knowledge Park : SSK Park) โดยมุ่งให้จังหวัดศรีสะเกษเป็นสังคมแห่งการเรียนรู้ เด็ก เยาวชน และประชาชน มีแหล่งการศึกษาค้นคว้าหาความรู้อันเป็นประโยชน์ต่อตนเอง ซึ่งศูนย์การเรียนรู้เปรียบเสมือนชุมทรัพย์ทางปัญญา เป็นแหล่งรวบรวมความรู้ทุกแขนง ทุกศาสตร์ เปรียบเสมือนโลกใบใหญ่แห่งการเรียนรู้ เป็นสถานที่รวบรวมสรรพวิชาไว้หลากหลายรูปแบบ เพื่อให้ประชาชนได้ศึกษาค้นคว้าหาความรู้ และใช้เวลาว่างให้เกิดประโยชน์ และช่วยปลูกฝังให้ประชาชนมีวินัยรักการอ่านและส่งเสริมสนับสนุนการจัดการด้านการศึกษาของประชาชนในจังหวัดศรีสะเกษให้มีความรู้ความเข้าใจ ก้าวทันความเปลี่ยนแปลงของโลกในปัจจุบัน

5. ยุทธศาสตร์ที่ 5 การพัฒนาองค์กร

ผลจากการดำเนินงานตามยุทธศาสตร์ที่ 5 การพัฒนาองค์กร องค์การบริหารส่วนจังหวัดศรีสะเกษ มุ่งเน้นการพัฒนาบุคลากรภายในองค์กรให้มีความรู้ ความเข้าใจและเพิ่มทักษะในการปฏิบัติงาน ได้อย่างถูกต้อง โดยจัดระเบียบ กฎหมายที่กำหนดลดขั้นตอนในการปฏิบัติงาน รวมทั้งจัดหาวัสดุอุปกรณ์ เครื่องมือ และอุปกรณ์ด้านเทคโนโลยีที่เกี่ยวข้องกับการปฏิบัติงานให้มีประสิทธิภาพและมีประสิทธิผล ด้านบริหารจัดการ มีการบริหารจัดการตามหลักธรรมาภิบาล เป็นองค์กรที่โปร่งใสตรวจสอบได้ มีการพัฒนางานในหน้าที่ได้อย่างต่อเนื่อง สม่่าเสมอมีการจัดบริการภายในสำนักงาน และการบริการเคลื่อนที่นอกสำนักงานสามารถตอบสนองความต้องการของประชาชนภายในจังหวัดศรีสะเกษ และสามารถดำเนินภารกิจให้บรรลุวัตถุประสงค์ที่องค์กรตั้งไว้ได้อย่างครบถ้วน

ผลกระทบ

ที่ผ่านมาถึงแม้ว่าองค์การบริหารส่วนจังหวัดศรีสะเกษจะสามารถดำเนินการกิจได้ครอบคลุมทุกพื้นที่ในจังหวัด แต่ไม่สามารถตอบสนองความต้องการของประชาชนได้อย่างครบถ้วนตามที่ได้วางแผนไว้ ทั้งนี้เนื่องจากองค์การบริหารส่วนจังหวัดศรีสะเกษ มีงบประมาณที่จำกัด รวมทั้งรายได้จากภาษีที่รัฐบาลจัดสรรให้ ยังไม่เพียงพอในการดำเนินการตามภารกิจประกอบกับองค์การบริหารส่วนจังหวัดศรีสะเกษ เป็นองค์กรปกครองส่วนท้องถิ่นที่มีขนาดใหญ่ มีพื้นที่รับผิดชอบทั้งจังหวัด หากจะดำเนินการให้ครอบคลุมทุกโครงการที่วางแผนไว้ ต้องใช้งบประมาณเป็นจำนวนมากถึงจะดำเนินการได้

สรุปปัญหาอุปสรรคการดำเนินงานที่ผ่านมาและแนวทางแก้ไข ปีงบประมาณ พ.ศ. 2562 – 2565 ในภาพรวม

ปัญหาอุปสรรค

1. ในการดำเนินงานที่ผ่านมา การจัดทำแผนพัฒนาท้องถิ่น ขั้นตอนในการจัดทำประชาคมมีระยะเวลาค่อนข้างจำกัด บางโครงการมีใช้ปัญหาที่แท้จริงเป็นเพียงการเสนอโครงการเพื่อขอบรรจุไว้คร่าวๆ เท่านั้น ทำให้การแก้ไขปัญหาของประชาชนไม่ตรงตามความต้องการ อีกทั้งยังได้มีการตรวจสอบความถูกต้องให้เป็นไปตามอำนาจหน้าที่ขององค์การบริหารส่วนจังหวัด
2. พื้นที่รับผิดชอบขององค์การบริหารส่วนจังหวัดศรีสะเกษ ครอบคลุม 22 อำเภอของจังหวัดศรีสะเกษ ปัญหาการบริการสาธารณะมีจำนวนมากและความต้องการของแต่ละพื้นที่ก็แตกต่างกัน ประกอบกับระเบียบข้อกฎหมาย และวิธีการปฏิบัติงานจึงทำให้ไม่สามารถตอบสนองความต้องการได้อย่างครบถ้วน
3. องค์การบริหารส่วนจังหวัดศรีสะเกษ มีงบประมาณอย่างจำกัด และมีรายได้จากภาษีที่รัฐบาลจัดสรรให้ต่ำกว่าที่ประมาณการรายจ่ายไว้ ทำให้ไม่สามารถดำเนินการได้ครบถ้วนทุกภารกิจ

แนวทางแก้ไข

ในการจัดทำแผนพัฒนาท้องถิ่นที่จะต้องเกิดจากการรวบรวม การวิเคราะห์ข้อมูลอย่างรอบด้านและเป็นระบบ และมีระยะเวลาพอสมควร ทั้งนี้เพื่อให้แผนพัฒนาขององค์การบริหารส่วนจังหวัดศรีสะเกษ สามารถนำไปสู่การแก้ไขปัญหาและสนองต่อความต้องการของประชาชนในท้องถิ่นได้อย่างแท้จริง อีกทั้งยังจะต้องเสริมสร้างความรู้ความเข้าใจให้กับบุคลากรในสังกัดทุกระดับให้เข้ามามีส่วนร่วมในการจัดทำแผนพัฒนาท้องถิ่นขององค์การบริหารส่วนจังหวัดศรีสะเกษ และนำเสนอโครงการตามภารกิจ ขับเคลื่อนนโยบายของผู้บริหารให้เกิดผลสำเร็จบรรลุเป้าหมายในการพัฒนาต่อไป

4. ข้อเสนอแนะในการจัดทำแผนพัฒนาท้องถิ่นในอนาคต

4.1 ผลกระทบนำไปสู่ออนาคต

- 1) การพัฒนาขององค์กรปกครองส่วนท้องถิ่นในเขตจังหวัด ที่กำหนดเป้าหมายและแนวทางการพัฒนาในทิศทางเดียวกัน มีการเชื่อมโยงยุทธศาสตร์การพัฒนาสอดคล้องกันในระดับบน ภายใต้สภาพปัญหา และความจำเป็นต้องการพัฒนาในแต่ละพื้นที่ ซึ่งก่อให้เกิดประโยชน์สูงสุดต่อประชาชนในท้องถิ่นเป็นสำคัญ
- 2) การประสานแผนพัฒนาขององค์กรปกครองส่วนท้องถิ่นในเขตจังหวัด ที่สร้างความร่วมมือระหว่างองค์กรปกครองส่วนท้องถิ่นด้วยกัน บูรณาการโครงการพัฒนาลดความซ้ำซ้อน และยังสามารถจัดสรรทรัพยากรที่มีอยู่อย่างจำกัดได้อย่างมีประสิทธิภาพ การใช้จ่ายงบประมาณเกิดประโยชน์สูงสุด มีความโปร่งใส และสามารถตรวจสอบได้
- 3) การกำหนดแนวทางการบริหารงานท้องถิ่น โดยองค์กรปกครองส่วนท้องถิ่นในเขตจังหวัด นำยุทธศาสตร์ และแนวทางการพัฒนามาใช้เป็นกรอบจัดทำแผนพัฒนาท้องถิ่นขององค์กรปกครองส่วนท้องถิ่น ซึ่งเป้าหมายการพัฒนาเป็นไปในทิศทางเดียวกัน ส่งผลต่อการวัดผลประเมินผลแผนพัฒนาท้องถิ่น ขององค์กรปกครองส่วนท้องถิ่นในเขตจังหวัดได้อย่างมีประสิทธิภาพ

4) กระบวนการจัดทำแผนพัฒนาท้องถิ่น การดำเนินงานต่าง ๆ ขององค์กรปกครองส่วนท้องถิ่น ต้องผ่านกระบวนการหลายขั้นตอน สลับซับซ้อน ทำให้การพัฒนาในด้านต่าง ๆ ล่าช้า ไม่ทันกับความจำเป็นเร่งด่วน ต่อการช่วยเหลือแก้ไขปัญหาความเดือดร้อนของประชาชน

5) จำนวนโครงการในแผนพัฒนาท้องถิ่น มีจำนวนมาก ไม่สอดคล้องกับงบประมาณที่ได้รับกับการจัดสรรในแต่ละปี หรือเงินงบประมาณรายรับ ไม่เข้าตามกำหนดหรือล่าช้า ทำให้การดำเนินงานไม่เป็นไปตามแผนการทำงานที่วางไว้

4.2 ข้อสังเกต ข้อเสนอแนะ ผลจากการพัฒนา

1) กระบวนการของคณะกรรมการประสานแผนระดับอำเภอบางแห่งไม่มีการขับเคลื่อนในด้านการประสานงานการประชุมของคณะกรรมการ ทำให้การประสานงานขาดความต่อเนื่อง ส่งผลให้ระบบการทำงานไม่ทันตามห้วงปฏิทินการปฏิบัติงาน

2) การประชุมคณะกรรมการประสานแผนระดับอำเภอขององค์กรปกครองส่วนท้องถิ่นซึ่งองค์การบริหารส่วนจังหวัดศรีสะเกษ เป็นกรรมการโดยตำแหน่ง ไม่ได้รับการประสานงานหรือเชิญเข้าร่วมประชุมทำให้ความเข้าใจเกี่ยวกับการจัดส่งโครงการที่เกี่วกับศักยภาพมายังองค์การบริหารส่วนจังหวัดศรีสะเกษไม่เป็นในทิศทางเดียวกัน

3) องค์การบริหารส่วนจังหวัดศรีสะเกษ ได้รับข้อมูลคำสั่งการแต่งตั้งคณะกรรมการประสานแผนระดับอำเภอไม่ครบถ้วนในทุกอำเภอ ทำให้การประสานงานกับคณะกรรมการฯ เกิดความล่าช้าในบางอำเภอ

4) การบรรจุโครงการ/กิจกรรมในแผนพัฒนาท้องถิ่น ควรพิจารณางบประมาณและค่านึงสถานะทางการคลัง

5) การดำเนินโครงการ/กิจกรรม ที่ตั้งไว้ในข้อบัญญัติงบประมาณรายจ่าย ควรเร่งรัดให้มีการดำเนินการได้ในปีงบประมาณนั้น

6) การตั้งงบประมาณรายจ่าย ควรพิจารณาให้เกิดความเพียงพอ เหมาะสม กับภารกิจในแต่ละด้าน ซึ่งจะช่วยลดปัญหาการล่าช้าของโครงการและการโอนเพิ่ม โอนลด โอนตั้งรายการใหม่

7) การนำโครงการ/กิจกรรม ไปตั้งงบประมาณ ควรพิจารณาให้เกิดความสมดุลด้านการพัฒนา ไม่เน้นหนักด้านใดด้านหนึ่ง โดยเฉพาะ



ฝ่ายนโยบายและแผนงาน

กองยุทธศาสตร์และงบประมาณ

E-mail : pao.plandiv@gmail.com